



ANNUARIO
STATISTICO
2008
"Ferrara in cifre"

giugno 2009

Sistan
Sistema Statistico
Nazionale

Annuario Statistico
a cura del
U.O. Statistica del
COMUNE DI FERRARA
ai sensi del
D.Lgs 6/9/1989 n. 322

Giugno 2009

ANNUARIO STATISTICO 2008 "Ferrara in cifre"

*Assessore alla
Statistica:*
Roberto Polastri

*Dirigente dell'Unità
Operativa Statistica:*
Lauretta Angelini

Ufficio Studi:
Stefania Agostini
Caterina Malucelli
Michele Siviero

Ufficio Rilevazioni:
Micaela Pora
Claudia Roversi

*Servizio Civile
Volontario:*
Rita Guerra

Foto di copertina:
Chiostro di San Paolo, sede
dell'Unità Operativa Statistica
Foto di: Caterina Malucelli

SOMMARIO

<i>Presentazione</i>	3
INDICE	5
1. GRAFICI	15
2. AMBIENTE E TERRITORIO	33
3. POPOLAZIONE E FLUSSI DEMOGRAFICI	49
4. MATRIMONI	103
5. FAMIGLIE	113
6. STRANIERI	119
7. SCUOLA	127
8. SANITA'	137
9. TURISMO E CULTURA	141
10. LAVORO	151
11. IMPRESE E CREDITO	163
12. ATTIVITA' EDILIZIA	169
13. PREZZI	179
14. TRASPORTI	189
15. INCIDENTI STRADALI E SICUREZZA	195
16. VARIE	205
17. L'UNITA' OPERATIVA STATISTICA	209
18. COMUNI DI MASI TORELLO E VOGHIERA	215

Avvertenze: dove non diversamente indicato, la fonte dei dati riportati è l'Unità Operativa Statistica del Comune di Ferrara. Al fine di favorire la diffusione e l'utilizzazione dei dati e delle informazioni è consentita la riproduzione parziale o totale del contenuto della presente pubblicazione, con citazione della fonte: **Sistan, Comune di Ferrara, U.O. Statistica.**

La presente pubblicazione è in distribuzione gratuita su richiesta a:

Comune di Ferrara
U.O. Statistica
Via Boccaleone, 19
44100 FERRARA

tel: 0532 419974
fax: 0532 419972
e-mail: statistica@comune.fe.it

e scaricabile dal sito web: www.comune.fe.it/statistica

Presentazione

L'Annuario statistico ogni anno sintetizza, in un quadro ampio e completo, le principali informazioni disponibili a livello locale e costituisce uno strumento fondamentale per la conoscenza e l'analisi della realtà territoriale nelle sue manifestazioni, statiche e dinamiche, di natura ambientale, demografica, sociale ed economica. Rappresenta, quindi, un contributo importante per la costruzione e condivisione di un patrimonio informativo comune e si pone quale strumento di conoscenza del territorio.

E' sicuramente uno strumento di lavoro per tutti gli operatori economici, sociali e culturali, oltre che per l'Amministrazione stessa, ma può rispondere alle esigenze informative anche di studenti, professori o semplicemente di cittadini interessati a conoscere meglio la propria città. I destinatari di questa pubblicazione sono, quindi, molteplici e per questo motivo essa viene ogni anno ampliata nel suo contenuto; in particolare nel 2008, in seguito alla costituzione di un Servizio statistico associato fra i comuni di Ferrara, Masi Torello e Voghiera, approvata con atto di Consiglio Comunale n. 82/19/42045/08 del 24/07/2008, l'Annuario è stato integrato con un capitolo che raccoglie i dati statistici più significativi riferiti ai comuni di Masi Torello e Voghiera.

Oltre a questo, l'Annuario è composto da altri 17 capitoli, dedicati ciascuno ad un diverso tema di interesse locale; particolare cura è stata data ai contenuti e alla comprensione dei dati e, dove necessario, sono state spiegate in modo dettagliato le terminologie utilizzate nelle tabelle ed il significato statistico degli indicatori presentati. Tutto questo affinché chi si accosta al mondo della statistica ufficiale possa comprenderla e utilizzarla al meglio, trovando strumenti utili per l'interpretazione dei fenomeni e per la formulazione di politiche e strategie di intervento sul territorio.

La responsabile dell'Unità Operativa Statistica
del Comune di Ferrara
Dott.ssa Laretta Angelini

1. GRAFICI	15
Graf. 1.1 - Il Comune di Ferrara e le 8 Circoscrizioni Amministrative	17
Graf. 1.2 - Popolazione residente nel Comune di Ferrara. Censimenti 1861 - 2001.....	17
Graf. 1.3 - Popolazione residente nel Comune di Ferrara per sesso età e stato civile al 31/12/1997 e al 31/12/2008.....	18
Graf. 1.4 – Indici di vecchiaia e di dipendenza totale. Anni 1997-2008.....	19
Graf. 1.5 – Indici di struttura e ricambio della popolazione attiva. Anni 1997-2008.....	19
Graf. 1.6 – Età media (in anni) della popolazione residente nel Comune di Ferrara. Anni 1997-2008	19
Graf. 1.7 – Movimento naturale nella popolazione residente del Comune di Ferrara (1900-2008)	20
Graf. 1.8 - Età media dei deceduti residenti nel Comune di Ferrara per sesso (1997 - 2008)	20
Graf. 1.9 – Movimento migratorio nella popolazione residente nel Comune di Ferrara (1900-2008)	20
Graf. 1.10 - Matrimoni religiosi e civili nella popolazione presente del Comune di Ferrara. Anni 1900 - 2008	21
Graf. 1.11 - Famiglie residenti nel comune di Ferrara al 31/12/2008 per tipologia	21
Graf. 1.12 - Famiglie residenti nel comune di Ferrara al 31/12/2008 per numero di componenti.....	21
Graf. 1.13 - Popolazione residente italiana e straniera nel Comune di Ferrara per sesso ed età al 31/12/2008	22
Graf. 1.14 – Stranieri residenti nel Comune di Ferrara al 31/12 e incremento percentuale annuale. Anni 1990-2008.	22
Graf. 1.15 – Le 15 principali nazionalità degli stranieri residenti nel Comune di Ferrara al 31/12/2008 per sesso.	22
Graf. 1.16 – Percentuale di domande accolte e in lista di attesa nelle scuole d'infanzia comunali al 30/9/2008.	23
Graf. 1.17 – Iscritti alle scuole del Comune di Ferrara per anno scolastico.....	23
Graf. 1.18 – Iscritti (a.a. 2007/2008) e laureati (2007) presso l'Università degli studi di Ferrara.	23
Graf. 1.19 – Arrivi di turisti nel Comune di Ferrara dal 1971 al 2008	24
Graf. 1.20 – Presenze di turisti nel Comune di Ferrara dal 1971 al 2008	24
Graf. 1.21 – Giorni di permanenza media dei turisti nel Comune di Ferrara	24
Graf. 1.22 – Indagine campionaria sull'occupazione e la disoccupazione nel Comune di Ferrara. Indicatori per genere. Anni 1997-2008.....	25
Graf. 1.23 – Indagine campionaria sull'occupazione e la disoccupazione nel Comune di Ferrara. Popolazione di 15 anni e oltre (al netto delle Convivenze) per condizione. Anno 2008 (valori in migliaia).....	25
Graf. 1.24 – Unità locali per attività economica nel Comune di Ferrara al 31/12/2008.	25
Graf. 1.25 - Impieghi, depositi e numero di sportelli: distribuzione per localizzazione degli sportelli nel Comune di Ferrara al 31/12 (migliaia di euro).....	26
Graf. 1.26 - Fabbricati residenziali - Opere di nuova costruzione e ampliamenti per anno.Volumi V/P in mc.....	26
Graf. 1.27 – Fabbricati non residenziali - Opere di nuova costruzione e ampliamenti per anno.Volumi V/P in mc.....	26
Graf. 1.28 - Veicoli circolanti nel Comune e nella Provincia di Ferrara, nella Regione Emilia Romagna ed in Italia - numeri indice rispetto al 1997=100. Anni 1997-2007	27
Graf. 1.29 - Veicoli nuovi immatricolati nell'anno nel Comune e nella Provincia di Ferrara, nella Regione Emilia Romagna ed in Italia - numeri indice rispetto al 1997=100. Anni 1997-2007.....	27

Graf. 1.30 - Veicoli nuovi immatricolati nell'anno nel Comune di Ferrara per tipo - numeri indice rispetto al 1997=100. Anni 1997-2007	28
Graf. 1.31 - Trasporto pubblico urbano ed extraurbano - Biglietti venduti negli anni 2003-2008.....	28
Graf. 1.32 - Incidenti stradali avvenuti nel Comune di Ferrara per ora del giorno – Anno 2008	29
Graf. 1.33 - Incidenti stradali avvenuti nel Comune di Ferrara per giorno della settimana– Anno 2008	29
Graf. 1.34 - Feriti e deceduti negli incidenti per classi di età e veicolo su cui viaggiavano ed eventuali pedoni - anno 2008	29
Graf. 1.35 - Andamento annuale del totale dei delitti denunciati dalle forze di polizia all'autorità giudiziaria nel Comune di Ferrara dal 1984 al 2007	30
Graf. 1.36 - Movimentazione annuale e consistenza a fine anno dei carcerati alla Casa Circondariale di Ferrara.	30
Graf. 1.37 - Visite alle pagine del sito www.comune.fe.it/statistica dell'Unità Operativa Statistica dal 01/01/2008 al 31/12/2008	31
Graf. 1.38 - Servizio Statistico in forma associata tra i Comuni di Ferrara, Masi Torello e Voghiera	31
2. AMBIENTE E TERRITORIO.....	33
Tav. 2.1 – Comune di Ferrara: principali dati territoriali.....	35
Tav. 2.2 – Dati statistici riepilogativi per la stazione meteorologica di Ferrara: temperatura annua minima (assoluta e media), temperatura annua massima (assoluta e media) e totale delle precipitazioni annue.	35
Tav. 2.3 - Dati statistici per la stazione meteorologica di Ferrara: Anno 2008.	35
Tav. 2.4 - Dati statistici mensili per la stazione meteorologica di Ferrara: velocità del vento media, minima e massima, umidità media minima e massima, temperatura media, minima e massima e totale delle precipitazioni mensili. Anno 2008.	36
Tav. 2.5 - Livelli idrometrici giornalieri del fiume Po (m. rispetto allo zero idrometrico), rilevati alle ore 8.00 presso l'idrometro di Pontelagoscuro per l'anno 2008	37
Tav. 2.6 - Dati e indicatori ambientali del Comune di Ferrara, raccolti per l'indagine Istat "Osservatorio ambientale sulle città"	38
Tav. 2.6 – (seguito) Dati e indicatori ambientali del Comune di Ferrara, raccolti per l'indagine Istat "Osservatorio ambientale sulle città"	39
Tav. 2.7 – Popolazione residente nelle Circoscrizioni amministrative del Comune di Ferrara e densità per ettaro.....	40
Tav. 2.8 - Famiglie residenti nelle Circoscrizioni amministrative del Comune di Ferrara	41
Tav. 2.9 - Famiglie residenti nelle Circoscrizioni amministrative del Comune di Ferrara al 31/12/2008 per numero di componenti	41
Tav. 2.10 - Popolazione e famiglie residenti nel Comune di Ferrara al 31/12/2008 per località (centri abitati e nuclei abitati) e Circoscrizione amministrativa	42
3. POPOLAZIONE E FLUSSI DEMOGRAFICI	49
Tav. 3.1 - Movimento naturale e migratorio nella popolazione residente - Ammontare della popolazione residente. Comune di Ferrara - Periodo 1900-2008.....	51
Tav. 3.1 - (seguito) Movimento naturale e migratorio nella popolazione residente - Ammontare della popolazione residente. Comune di Ferrara - Periodo 1900-2008	52
Tav. 3.2 - Nati vivi nella popolazione residente per sesso - Rapporto di mascolinità e quoziente generico di natalità. Comune di Ferrara - Periodo 1900-2008	53
Tav. 3.3 - Morti nella popolazione residente per sesso - Rapporto di mascolinità e quoziente generico di mortalità Comune di Ferrara - Periodo 1900-2008	54

Tav. 3.4 - Immigrati nella popolazione residente per sesso - Rapporto di mascolinità e quoziente generico di immigrazione Comune di Ferrara - Periodo 1900-2008	55
Tav. 3.5 - Emigrati nella popolazione residente per sesso - Rapporto di mascolinità e quoziente generico di emigrazione Comune di Ferrara - Periodo 1900-2008	56
Tav. 3.6 - Popolazione residente nel Comune di Ferrara al 31/12/2008 per sesso, età e stato civile.....	57
Tav. 3.6 – (seguito) Popolazione residente nel Comune di Ferrara al 31/12/2008 per sesso, età e stato civile.....	58
Tav. 3.7 - Popolazione residente nelle Circostrizioni amministrative per particolari classi di età e sesso al 31/12/2008.....	59
Tav. 3.8 - Indici sulla struttura per età. Anni 1999 - 2008	60
Tav. 3.9 - Indici sulla struttura per età nelle Circostrizioni amministrative al 31/12/2008	60
Tav. 3.10 - Movimento naturale e migratorio nelle popolazione residente nel comune di Ferrara - Anni 2006-2008	61
Tav. 3.11 - Tasso di fecondità totale (n. medio di figli per donna) e quozienti specifici di fecondità per età (per 1000). Anni 1996, 2001, 2006, 2007 e 2008.....	62
Tav. 3.12 - Nati residenti nel Comune di Ferrara per mese di nascita, tipo di parto e sesso - Anno 2008	62
Tav. 3.13 - Nati residenti nel comune di Ferrara per età dei genitori - Anno 2008.....	62
Tav. 3.14 - Nati residenti nel comune di Ferrara per circoscrizione di residenza ed età della madre - Anno 2008.....	63
Tav. 3.15 - Quozienti di fecondità specifici per età e totale e TFT per circoscrizione di residenza - Anno 2008.....	63
Tav. 3.16 - Nati residenti nel comune di Ferrara per età della madre e filiazione - Anno 2008	63
Tav. 3.17 - Nati residenti nel comune di Ferrara per cittadinanza dei genitori - Anno 2008.....	63
Tav. 3.18 - Nati residenti nel comune di Ferrara: nomi più frequenti - Anno 2008.....	64
Tav. 3.19 - Morti oltre il 1° anno di vita nella popolazione residente del Comune di Ferrara per mese e genere - Anno 2008.....	64
Tav. 3.20 - Morti oltre il 1° anno di vita per genere e circoscrizione di residenza - Anno 2008	64
Tav. 3.21 - Morti oltre il 1° anno di vita per causa (class. ICD IX) e circoscrizione di residenza - Anno 2008.....	65
Tav. 3.22 - Quozienti di mortalità specifici (x 1000) per causa (class. ICD IX) e circoscrizione di residenza - Anno 2008.....	66
Tav. 3.23 - Morti oltre il 1° anno di vita nella popolazione residente del Comune di Ferrara per classi di età, genere e cause di morte (class. ICD IX) - Anno 2008.....	67
Tav. 3.23 - (seguito) Morti oltre il 1° anno di vita nella popolazione residente del Comune di Ferrara per classi di età, genere e cause di morte (class. ICD IX) - Anno 2008	68
Tav. 3.23 - (seguito) Morti oltre il 1° anno di vita nella popolazione residente del Comune di Ferrara per classi di età, genere e cause di morte (class. ICD IX) - Anno 2008	69
Tav. 3.24 - Quozienti di mortalità specifici (x 1000) per causa (class. ICD IX), età e genere nella popolazione residente del Comune di Ferrara - Anno 2008	70
Tav. 3.24 - (seguito) Quozienti di mortalità specifici (x 1000) per causa (class. ICD IX), età e genere nella popolazione residente del Comune di Ferrara - Anno 2008.....	71
Tav. 3.24 - (seguito) Quozienti di mortalità specifici (x 1000) per causa (class. ICD IX), età e genere nella popolazione residente del Comune di Ferrara - Anno 2008.....	72

Tav. 3.25 - Morti oltre il 1°anno di vita nella popolazione residente del Comune di Ferrara per classi di età, genere e cause di morte (class. ICD IX) - Anno 2008 - MASCHI	73
Tav. 3.25 – (seguito) Morti oltre il 1°anno di vita nella popolazione residente del Comune di Ferrara per classi di età, genere e cause di morte (class. ICD IX) - Anno 2008 - Maschi.....	74
Tav. 3.25 – (seguito) Morti oltre il 1°anno di vita nella popolazione residente del Comune di Ferrara per classi di età, genere e cause di morte (class. ICD IX) - Anno 2008 - Maschi.....	75
Tav. 3.26 - Morti oltre il 1°anno di vita nella popolazione residente del Comune di Ferrara per classi di età, genere e cause di morte (class. ICD IX) - Anno 2008 - FEMMINE.....	76
Tav. 3.26 – (seguito) Morti oltre il 1°anno di vita nella popolazione residente del Comune di Ferrara per classi di età, genere e cause di morte (class. ICD IX) - Anno 2008 - FEMMINE	77
Tav. 3.26 – (seguito) Morti oltre il 1°anno di vita nella popolazione residente del Comune di Ferrara per classi di età, genere e cause di morte (class. ICD IX) - Anno 2008 - FEMMINE	78
Tav. 3.27 -Morti oltre il 1°anno di vita nella popolazione residente del Comune di Ferrara per classi di età, genere e cause di morte (class. ICD IX) - Anno 2008 - MASCHI E FEMMINE.....	79
Tav. 3.27 - (seguito) Morti oltre il 1°anno di vita nella popolazione residente del Comune di Ferrara per classi di età, genere e cause di morte (class. ICD IX) - Anno 2008 - MASCHI E FEMMINE	80
Tav. 3.27 - (seguito) Morti oltre il 1°anno di vita nella popolazione residente del Comune di Ferrara per classi di età, genere e cause di morte (class. ICD IX) - Anno 2008 - MASCHI E FEMMINE	81
Tav. 3.28 - Morti nel 1° anno di vita, nella popolazione residente nel Comune di Ferrara, per anno e sesso. Anni 1997-2008.....	82
Tav. 3.29 - Pratiche di iscrizione nell'anagrafe del Comune di Ferrara per mese di definizione - Anno di definizione delle pratiche 2008.....	82
Tav. 3.30 - Iscritti nell'anagrafe del Comune di Ferrara per mese di definizione - Anno di definizione delle pratiche 2008.....	82
Tav. 3.31 - Iscritti nell'anagrafe del Comune di Ferrara per Circostrizione di destinazione e provenienza - Anno di definizione delle pratiche 2008	83
Tav. 3.32 - Iscritti nell'anagrafe del Comune di Ferrara per motivo e provenienza - Anno di definizione delle pratiche 2008	84
Tav. 3.33 - Iscritti nell'anagrafe del Comune di Ferrara per sesso, condizione professionale e provenienza - Anno di definizione delle pratiche 2008	85
Tav. 3.33 – (seguito) Iscritti nell'anagrafe del Comune di Ferrara per sesso, condizione professionale e provenienza - Anno di definizione delle pratiche 2008.....	86
Tav. 3.33 – (seguito) Iscritti nell'anagrafe del Comune di Ferrara per sesso, condizione professionale e provenienza - Anno di definizione delle pratiche 2008.....	87
Tav. 3.34 - Iscritti nell'anagrafe del Comune di Ferrara in condizione professionale per professione e provenienza - Anno di definizione delle pratiche 2008	88
Tav. 3.34 – (seguito) Iscritti nell'anagrafe del Comune di Ferrara in condizione professionale per professione e provenienza - Anno di definizione delle pratiche 2008	89
Tav. 3.35 - Iscritti nell'anagrafe del Comune di Ferrara per motivo, titolo di studio e stato civile - Anno di definizione delle pratiche 2008	90
Tav. 3.35 – (seguito) Iscritti nell'anagrafe del Comune di Ferrara per motivo, titolo di studio e stato civile - Anno di definizione delle pratiche 2008.....	91
Tav. 3.36 - Iscritti nell'anagrafe del Comune di Ferrara per sesso e classi quinquennali di età - Anno di definizione delle pratiche 2008.....	93

Tav. 3.37 - Pratiche di cancellazione dall'anagrafe del Comune di Ferrara per mese di definizione della pratica - Anno di definizione delle pratiche 2008.....	93
Tav. 3.38 - Cancellati dall'anagrafe del Comune di Ferrara - Anno di definizione delle pratiche 2008	94
Tav. 3.39 - Cancellati dall'anagrafe del Comune di Ferrara per sesso e classi quinquennali di età - Anno di definizione delle pratiche 2008.....	94
Tav. 3.40 - Cancellati dall'anagrafe del Comune di Ferrara per Circostrizione di provenienza e destinazione - Anno di definizione delle pratiche 2008	95
Tav. 3.41 - Cancellati dall'anagrafe del Comune di Ferrara per sesso, condizione professionale e destinazione - Anno di definizione delle pratiche 2008.....	96
Tav. 3.41 – (seguito) Cancellati dall'anagrafe del Comune di Ferrara per sesso, condizione professionale e destinazione - Anno di definizione delle pratiche 2008.....	97
Tav. 3.41 – (seguito) Cancellati dall'anagrafe del Comune di Ferrara per sesso, condizione professionale e destinazione - Anno di definizione delle pratiche 2008.....	98
Tav. 3.42 - Cancellati dall'anagrafe del Comune di Ferrara in condizione professionale per professione e destinazione - Anno di definizione delle pratiche 2008	99
Tav. 3.42 – (seguito) Cancellati dall'anagrafe del Comune di Ferrara in condizione professionale per professione e destinazione - Anno di definizione delle pratiche 2008	100
Tav. 3.43 - Cancellazioni dall'anagrafe del Comune di Ferrara per stato civile e destinazione - Anno di definizione delle pratiche 2008.....	101
Tav. 3.44 - Cancellazioni dall'anagrafe del Comune di Ferrara per titolo di studio e destinazione - Anno di definizione delle pratiche 2008.....	102
4. MATRIMONI	103
Tav. 4.1 - Matrimoni nella popolazione presente per rito di celebrazione - Quoziente generico di nuzialità. Comune di Ferrara - Periodo 1900-2008	105
Tav. 4.2 - Matrimoni nella popolazione presente del Comune di Ferrara per rito e mese di celebrazione - Anno 2008	106
Tav. 4.3 - Matrimoni nella popolazione presente del Comune di Ferrara per luogo di residenza degli sposi - Anno 2008	106
Tav. 4.4 - Matrimoni nella popolazione presente del Comune di Ferrara per luogo di nascita degli sposi - Anno 2008	106
Tav. 4.5 - Matrimoni nella popolazione presente del Comune di Ferrara per stato civile dello sposo e della sposa - Anno 2008.....	106
Tav. 4.6 - Matrimoni nella popolazione presente del Comune di Ferrara per età degli sposi - Anno 2008	107
Tav. 4.7 - Matrimoni nella popolazione presente del Comune di Ferrara per differenza di età tra sposi - Anno 2008	107
Tav. 4.8 - Matrimoni nella popolazione presente del Comune di Ferrara per grado di istruzione degli sposi - Anno 2008	108
Tav. 4.9 - Matrimoni nella popolazione presente del Comune di Ferrara per residenza dopo il matrimonio dello sposo e della sposa - Anno 2008	108
Tav. 4.10 - Matrimoni nella popolazione presente del Comune di Ferrara per regime patrimoniale scelto e grado di istruzione degli sposi - Anno 2008	108
Tav. 4.11 - Matrimoni nella popolazione presente del Comune di Ferrara per condizione professionale o non professionale degli sposi - Anno 2008.....	109
Tav. 4.12 - Matrimoni nella popolazione presente del Comune di Ferrara per posizione nella professione degli sposi - Anno 2008	110
Tav. 4.13 - Matrimoni nella popolazione presente per ramo di attività economica degli sposi - Anno 2008	111
Tav. 4.14 - Distribuzione dei divorziati residenti nel Comune di Ferrara per sesso (1997 - 2008).	111
5. FAMIGLIE	113

Tav. 5.1 - Famiglie residenti nel comune di Ferrara e numero medio di residenti per famiglia. Comune di Ferrara - Periodo 1960-2008	115
Tav. 5.2 - Famiglie residenti nel comune di Ferrara al 31/12 per numero di componenti. Anni 1999-2008	116
Tav. 5.3 - Famiglie residenti nel comune di Ferrara al 31/12/2008 per tipologia familiare e numero di componenti	116
Tav. 5.4 - Famiglie residenti nel comune di Ferrara al 31/12/2008 per tipologia familiare e circoscrizione.....	116
Tav. 5.5 - Famiglie residenti nel comune di Ferrara al 31/12/2008 per numero di componenti e sesso ed età dell'intestatario	117
Tav. 5.6 - Alcune particolari tipologie familiari. Anni 2006-2008	117
Tav. 5.7 - Persone residenti in Convivenze. Anni 2005-2008	118
6. STRANIERI	119
Tav. 6.1 - Movimento naturale e migratorio nelle popolazione residente straniera nel comune di Ferrara (Mod.Istat P3). Anni 2006-2008	121
Tav. 6.2 - Popolazione residente straniera per cittadinanza e sesso al 31/12/2008	122
Tav. 6.2 – (seguito) Popolazione residente straniera per cittadinanza e sesso al 31/12/2008	123
Tav. 6.3 - Popolazione residente nel comune di Ferrara ed incidenza di cittadini stranieri. Anni 1997-2008.	123
Tav. 6.4 - Popolazione straniera residente nel comune di Ferrara sesso e anno di nascita al 31/12/2008 (Mod. Istat Strasa)	124
Tav. 6.5 - Famiglie residenti nel comune di Ferrara al 31/12/2008 per numero di componenti	124
Tav. 6.6 - Famiglie con almeno un componente con cittadinanza straniera residenti nel comune di Ferrara al 31/12/2008 per circoscrizione e numero di componenti	125
Tav. 6.7 - Famiglie con almeno un componente con cittadinanza straniera residenti nel comune di Ferrara al 31/12/2008 per tipologia familiare e numero di componenti	125
Tav. 6.8 - Matrimoni nella popolazione presente del Comune di Ferrara per cittadinanza degli sposi - Anno 2008	125
Tav. 6.9 - Famiglie con almeno un componente con cittadinanza straniera residenti nel comune di Ferrara al 31/12/2008 per numero di componenti, sesso ed età dell'intestatario	126
7. SCUOLA	127
Tav. 7.1 - Domanda potenziale per i nidi comunali: residenti 0-2 anni al 30/9 di ogni anno. Anni 2001-2008.	129
Tav. 7.2 - Andamento domanda/offerta potenziale e reale per i nidi comunali. Anni 2001-2008.	129
Tav. 7.3 - Livello di offerta per i nidi comunali. Anni 2001-2008.	129
Tav. 7.4 - Domanda e copertura del servizio per i nidi comunali. Anni 2001-2008.....	129
Tav. 7.5 - Domanda potenziale per le materne comunali: residenti 3-5 anni al 30/9 di ogni anno. Anni 2001-2008.	130
Tav. 7.6 - Andamento domanda/offerta potenziale e reale per le materne comunali. Anni 2001-2008.	130
Tav. 7.7 - Livello di offerta per le materne comunali. Anni 2001-2008.	130
Tav. 7.8 - Domanda e copertura del servizio per le materne comunali. Anni 2001-2008.	130
Tav. 7.9 - Alunni iscritti alle scuole elementari del Comune di Ferrara per Circoli Didattici . Serie storica a.s. 2004/2005 - 2008/2009	131
Tav. 7.10 - Alunni iscritti alle Scuole Secondarie di primo grado del Comune di Ferrara. Serie storica a.s. 2004/2005 - 2008/2009	131
Tav. 7.11 - Studenti iscritti alle Scuole Secondarie di secondo grado del Comune di Ferrara. Serie storica a.s. 2004/2005 - 2008/2009	131

Tav. 7.12 - Studenti iscritti all'Università degli studi di Ferrara per Facoltà. Serie storica a.a. 2000/2001 - a.a. 2007/2008	132
Tav. 7.13 - Studenti laureati all'Università degli studi di Ferrara. Serie storica anno solare 2000 - 2007	133
Tav. 7.14 - Studenti iscritti e laureati all'Università degli studi di Ferrara per Corso di laurea e Facoltà a.a. 2007/2008	134
Tav. 7.14 -(seguito) Studenti iscritti e laureati all'Università degli studi di Ferrara per Corso di laurea e Facoltà a.a. 2007/2008.....	135
8. SANITA'	137
Tav. 8.1 - Indicatori di attività di ricovero del S.Anna - Anni 2005, 2006 e 2007.....	139
Tav. 8.2 - Numero dimissioni per regime di ricovero e zona di residenza - Anni 2005, 2006 e 2007 (esclusi i neonati sani)	139
Tav. 8.3 - Numero dimissioni per regime di ricovero e classe di età del paziente - Anni 2005, 2006 e 2007	139
Tav. 8.4 - Giornate di degenza per regime di ricovero e classe di età del paziente - Anni 2005, 2006 e 2007	139
9. TURISMO E CULTURA	141
Tav. 9.1 - Arrivi, presenze e permanenza media in giorni di italiani e stranieri nel Comune di Ferrara – Anni 1971-2008.....	143
Tav. 9.2 - Consistenza e capacità ricettiva degli esercizi alberghieri e complementari nel Comune di Ferrara al 31/12/2008.....	144
Tav. 9.3 - Arrivi e presenze di cittadini italiani nel Comune di Ferrara nel 2008 per Regione di residenza.....	144
Tav. 9.4 - Arrivi e presenze di cittadini stranieri nel Comune di Ferrara nel 2008 per Paese di residenza.....	145
Tav. 9.5 - Visitatori ai musei ferraresi dal 1998 al 2008.....	146
Tav. 9.6 - Visitatori e Mostre alla Galleria Civica d'Arte Moderna Palazzo dei Diamanti dal 1997 al 2008	147
Tav. 9.7 – Attività e spettatori al Teatro Comunale – Stagioni 2000/01 - 2007/08.....	148
Tav. 9.7 – (seguito) Attività e spettatori al Teatro Comunale - Stagioni 2000/01 – 2007/08	149
Tav. 9.8 - Patrimonio librario e utenza delle Biblioteche e dell'Archivio Storico del Comune di Ferrara - Anni 2005-2008.	150
10. LAVORO	151
Tav. 10.1 - Indicatori dell'occupazione per genere – Anni 1999-2008	153
Tav. 10.2 - Occupati per carattere dell'occupazione e genere (valori medi annuali in migliaia) – Anni 1999-2008	153
Tav. 10.3 - Popolazione di 15 anni e oltre al netto delle Convivenze per condizione e genere – Anni 1999-2008	154
Tav. 10.4 - Occupati per settore, posizione nella professione e genere (valori medi annuali in migliaia) – Anni 1999-2008.....	155
Tav. 10.5 - In cerca di occupazione per durata della ricerca e genere (valori medi annuali in migliaia) – Anni 1998-2008.....	156
Tav. 10.6 - Tassi specifici di occupazione e disoccupazione per età - anno 2008.....	156
Tav. 10.7 - Tassi specifici di occupazione e disoccupazione per età - anno 2008.....	157
Tav. 10.8 - Occupati per carattere dell'occupazione, settori e sezioni di attività economica (Ateco 2002) - anno 2008 (valori in migliaia)	158
Tav. 10.9 - Occupati per categorie professionali e genere - anno 2008 (in migliaia e %)	158
Tav. 10.10 - Occupati per categorie professionali e carattere dell'occupazione - anno 2008 (distribuzione %)	159
Tav. 10.11 - Occupati per categorie professionali e titolo di studio - anno 2008 (distribuzione %).....	159
Tav. 10.12 - Occupati per luogo di lavoro abituale e settore di attività economica (in migliaia e distribuzione %)	159

Tav. 10.13 - Persone in cerca di occupazione per precedenti esperienze e genere - anno 2008 (in migliaia e distribuzione %)	160
Tav. 10.14 - Distribuzione % delle persone in cerca di occupazione con precedenti esperienze lavorative per sezione di attività economica (Ateco 2002) dell'ultimo lavoro svolto - anno 2008	160
Tav. 10.15 - Pensioni INPS vigenti al 1° gennaio percepite dai titolari residenti nel Comune di Ferrara, per categoria (a)	161
11. IMPRESE E CREDITO	163
Tav. 11.1 - Unità locali per attività economica nel Comune di Ferrara. Anni 2002-2008	165
Tav. 11.2 - Movimentazione delle imprese del Comune di Ferrara per forma giuridica. Anni 2002-2008	165
Tav. 11.3 - Protesti levati a carico di debitori residenti nel Comune di Ferrara. Anni 2004-2008	166
Tav. 11.4 - Fallimenti dichiarati nel Comune di Ferrara. Anni 2002-2008	166
Tav. 11.5 - Impieghi, depositi e numero di sportelli: distribuzione per localizzazione degli sportelli nel Comune di Ferrara al 31/12 (migliaia di euro). Anni 1998-2007	166
Tav. 11.6 - Esercizi di commercio al minuto (sede fissa) e pubblici esercizi per circoscrizione amministrativa. Gennaio 2009	167
12. ATTIVITA' EDILIZIA	169
Tav. 12.1 - Fabbricati residenziali - Opere di nuova costruzione e ampliamenti per anno. Volumi V/P in mc. Anni 2000-2008	171
Tav. 12.2 - Fabbricati residenziali - Opere di nuova costruzione per dimensione, consistenza e anno	171
Tav. 12.3 - Fabbricati residenziali - Ampliamenti per dimensione, consistenza e anno	171
Tav. 12.4 - Fabbricati residenziali - Opere di nuova costruzione e ampliamenti per concessionario e anno. Volume V/P in mc	171
Tav. 12.5 - Fabbricati residenziali - Opere di nuova costruzione e ampliamenti per concessionario e anno. Numero di fabbricati	172
Tav. 12.6 - Fabbricati residenziali - Opere di nuova costruzione. Abitazioni per numero di stanze e anno	172
Tav. 12.7 - Fabbricati residenziali - Opere di nuova costruzione. Abitazioni per localizzazione dell'impianto termico e anno	172
Tav. 12.8 - Fabbricati residenziali - Opere di nuova costruzione. Abitazioni per fonte energetica utilizzata e anno	172
Tav. 12.9 - Fabbricati residenziali - Opere di nuova costruzione per struttura portante e anno. Numero di fabbricati e volumi totali V/P in mc	173
Tav. 12.10 - Fabbricati residenziali - Opere di nuova costruzione per Circonscrizione e anno. Volumi totali V/P in mc, numero di abitazioni e mq utili abitabili	173
Tav. 12.11 - Fabbricati residenziali - Ampliamenti per Circonscrizione e anno. Volumi totali V/P in mc, numero di abitazioni e mq utili abitabili	174
Tav. 12.12 - Fabbricati non residenziali - Opere di nuova costruzione e ampliamenti per anno. Volumi V/P in mc. Anni 2000-2008	174
Tav. 12.13 - Fabbricati non residenziali - Opere di nuova costruzione per dimensione, consistenza e anno	175
Tav. 12.14 - Fabbricati non residenziali - Ampliamenti per dimensione, consistenza e anno	175
Tav. 12.15 - Fabbricati non residenziali - Opere di nuova costruzione per struttura portante e anno. Volumi V/P in mc	175
Tav. 12.16 - Fabbricati non residenziali - Opere di nuova costruzione per Circonscrizione e anno. Volumi V/P in mc e superficie totale in mq	176
Tav. 12.17 - Fabbricati non residenziali - Ampliamenti per Circonscrizione e anno. Volumi V/P in mc e superficie totale in mq	176
Tav. 12.18 - Fabbricati non residenziali - Opere di nuova costruzione e ampliamenti per destinazione e anno. Volumi V/P in mc	177

13. PREZZI	179
Tav. 13.1 - Città di Ferrara: indice dei prezzi al consumo per l'intera collettività (NIC) dicembre 2001 e 2008, variazioni annuali e variazione complessiva 2001-2008	181
Tav. 13.1 – (seguito) Città di Ferrara: indice dei prezzi al consumo per l'intera collettività (NIC) dicembre 2001 e 2008, variazioni annuali e variazione complessiva 2001-2008.....	182
Tav. 13.1 – (seguito) Città di Ferrara: indice dei prezzi al consumo per l'intera collettività (NIC) dicembre 2001 e 2008, variazioni annuali e variazione complessiva 2001-2008.....	183
Tav. 13.1 – (seguito) Città di Ferrara: indice dei prezzi al consumo per l'intera collettività (NIC) dicembre 2001 e 2008, variazioni annuali e variazione complessiva 2001-2008.....	184
Tav. 13.1 – (seguito) Città di Ferrara: indice dei prezzi al consumo per l'intera collettività (NIC) dicembre 2001 e 2008, variazioni annuali e variazione complessiva 2001-2008.....	185
Tav. 13.1 – (seguito) Città di Ferrara: indice dei prezzi al consumo per l'intera collettività (NIC) dicembre 2001 e 2008, variazioni annuali e variazione complessiva 2001-2008.....	186
Tav. 13.2 - Variazione annua degli indice dei prezzi al consumo per l'intera collettività (NIC) e per le famiglie di operai e impiegati (FOI) per capitolo Dicembre 2008. Città di Ferrara e Italia.	187
14. TRASPORTI.....	189
Tav. 14.1 - Veicoli circolanti nel Comune di Ferrara al 31/12. Anni 1998-2007.....	191
Tav. 14.2 - Veicoli circolanti nel Comune di Ferrara - numeri indice rispetto al 1997=100. Anni 1998-2007.....	191
Tav. 14.3 - Veicoli nuovi immatricolati nell'anno nel Comune di Ferrara. Anni 1998-2007.	192
Tav. 14.4 - Veicoli nuovi immatricolati nell'anno nel Comune di Ferrara - numeri indice rispetto al 1997=100. Anni 1998-2007.....	192
Tav. 14.5 - Aree a pagamento gestite da Ferrara TUA Spa, secondo le tipologie. Situazione al 2008	193
Tav. 14.6 - Trasporto pubblico urbano ed extraurbano - Biglietti venduti negli anni 2003-2008.....	193
Tav. 14.7 – Trasporto pubblico urbano ed extraurbano - Bus impiegati, posti offerti e passeggeri - Anni 2003-2008.....	194
Tav. 14.8 – Quantità merci in transito negli scali fluviali dell'Idrovia Ferrarese.....	194
15. INCIDENTI STRADALI E SICUREZZA	195
Tav. 15.1 - Incidenti e infortunati nel Comune di Ferrara dal 1995 al 2008.....	197
Tav. 15.2 - Incidenti e infortunati per mese - anno 2008.....	197
Tav. 15.3 - Incidenti e infortunati per arco settimanale e fascia oraria - anno 2008.....	197
Tav. 15.4 - Indici relativi a incidenti per arco settimanale e fascia oraria - anno 2008.....	198
Tav. 15.5 - Veicoli e persone coinvolte nell'incidente per veicolo su cui viaggiavano, conducente o passeggero ed esito; pedone ed esito per veicolo investitore - anno 2008	198
Tav. 15.6 - Feriti e deceduti per genere e veicolo su cui viaggiavano e pedoni coinvolti – Anno 2008.....	198
Tav. 15.7 - Feriti e deceduti negli incidenti stradali per età e veicolo su cui viaggiavano e pedoni coinvolti - anno 2008	199
Tav. 15.8 - Incidenti per tipologia di veicoli coinvolti, tipo di strada e infortunati (morti e feriti) - anno 2008.....	199
Tav. 15.9 - Incidenti per tipologia di veicoli coinvolti, intersezione stradale e infortunati (morti e feriti) - anno 2008.....	200
Tav. 15.10 - Conducenti responsabili di comportamento scorretto alla guida o in stato psicofisico alterato per veicolo ed età - anno 2008	200

Tav. 15.11 - Conducenti e pedoni coinvolti negli incidenti per comportamento - anno 2008	201
Tav. 15.12 - Casa Circondariale di Ferrara: movimento dei carcerati dal 1999 al 2008 per genere.	202
Tav. 15.13 - Corpo di Polizia Municipale: consuntivo delle attività annuali. Anni 2006, 2007 e 2008	202
Tav. 15.13 – (seguito) Corpo di Polizia Municipale: consuntivo delle attività annuali. Anni 2006, 2007 e 2008	203
Tav. 15.14 - Delitti denunciati dalle forze di polizia all'autorità giudiziaria. Comune di Ferrara (FE), anni 2004 - 2007	204
16. VARIE	205
Tav. 16.1 - Cognomi e nomi di battesimo maschili e femminili più frequenti tra gli iscritti nell'Anagrafe del Comune di Ferrara al 31/12/2008.....	207
Tav. 16.2 - Cani iscritti all'Anagrafe canina del Comune di Ferrara e censimento delle colonie feline.	208
17. L'UNITA' OPERATIVA STATISTICA	209
Tav. 17.1 – Risorse utilizzate dall'Unità Operativa Statistica del Comune di Ferrara - Situazione al 31.12.2008.....	211
Tav. 17.2 - Attività dell'Unità Operativa Statistica svolte negli anni 2006-2008.....	211
Tav. 17.2 – (seguito) Attività dell'Unità Operativa Statistica svolte negli anni 2006 -2008.	212
Tav. 17.3 - Visite alle pagine del sito www.comune.fe.it/statistica del U.O. Statistica dal 01/01/2008 al 31/12/2008.....	213
18. COMUNI DI MASI TORELLO E VOGHIERA	215
Tav. 18.1 - Popolazione residente nei comuni di Masi Torello e Voghiera: serie storica 1987-2008	217
Tav. 18.2 - Tassi e variazione percentuale della popolazione residente nei comuni di Masi Torello e Voghiera	217
Tav. 18.3 - Movimento anagrafico (naturale e migratorio) nella popolazione residente nei comuni di Masi Torello e Voghiera - Serie storica	218
Tav. 18.4 - Popolazione residente nei comuni di Masi Torello e Voghiera: indicatori di struttura per età e sesso	219
Tav. 18.5 - Cittadini stranieri residenti nei comuni di Masi Torello e Voghiera.	220
Tav. 18.6 - Censimenti Generali della Popolazione e delle Abitazioni: residenti nei comuni di Masi Torello e Voghiera per classi d'età e stato civile.	220
Tav. 18.7 - Censimenti Generali della Popolazione e delle Abitazioni: residenti nei comuni di Masi Torello e Voghiera di età maggiore di 14 anni, per grado di istruzione, per condizione professionale/non professionale.....	220
Tav. 18.8 - Censimenti Generali della Popolazione e delle Abitazioni: residenti nei comuni di Masi Torello e Voghiera di età maggiore di 14 anni occupati per settore di attività economica.	221
Tav. 18.9 - Censimento Generale della Popolazione e delle Abitazioni 2001. Popolazione residente per sesso e numero di famiglie nelle località abitate.....	221
Tav. 18.10 - Censimenti Generali della Popolazione e delle Abitazioni: numero famiglie residenti nei comuni di Masi Torello e Voghiera per numero di componenti e totale componenti; titolo di godimento delle abitazioni	222
Tav. 18.11 - Censimenti Generali dell'Industria e dei Servizi: imprese, imprese artigiane, istituzioni e istituzioni nonprofit e addetti.	222
Tav.18.12 - Censimenti Generali dell'Agricoltura: notizie generali dal 1992 al 2000 - Comuni di Masi Torello e Voghiera	222

1. GRAFICI

GRAFICI

Graf. 1.1 - Il Comune di Ferrara e le 8 Circoscrizioni Amministrative

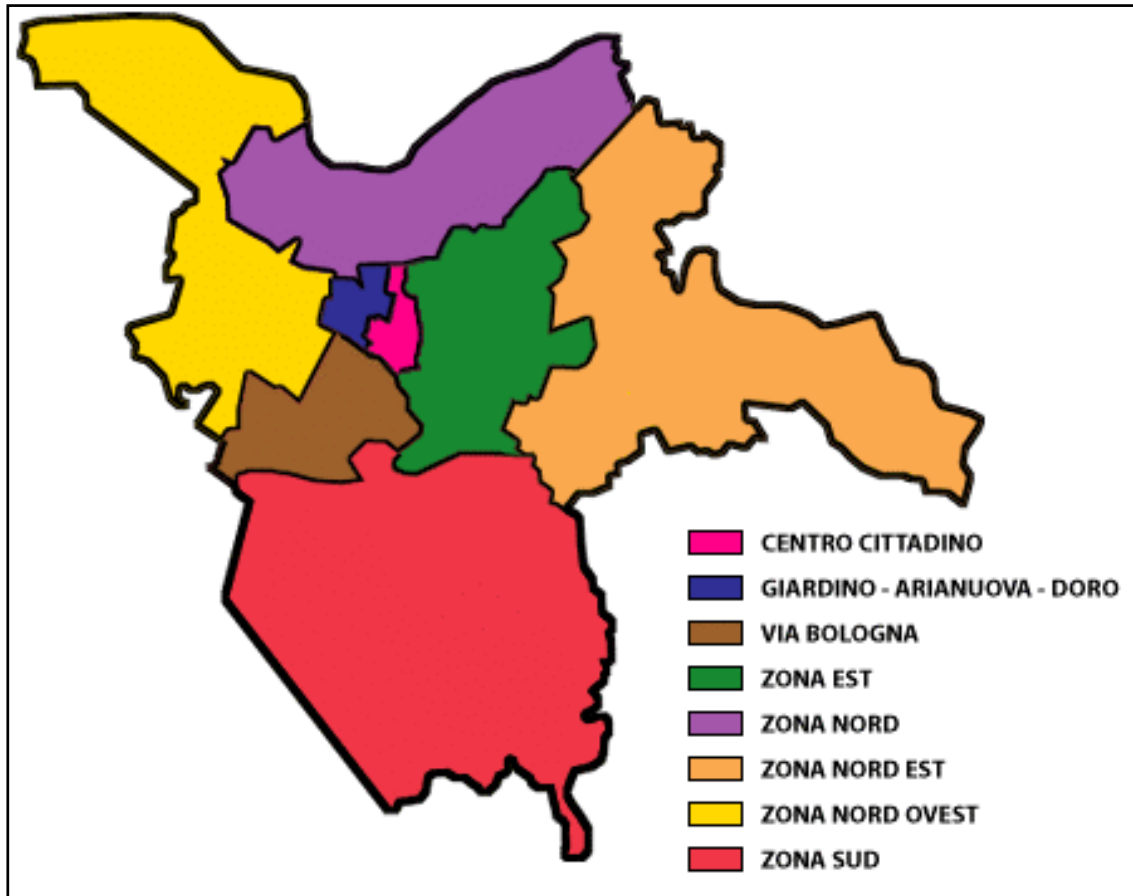

Graf. 1.2 - Popolazione residente nel Comune di Ferrara. Censimenti 1861 - 2001

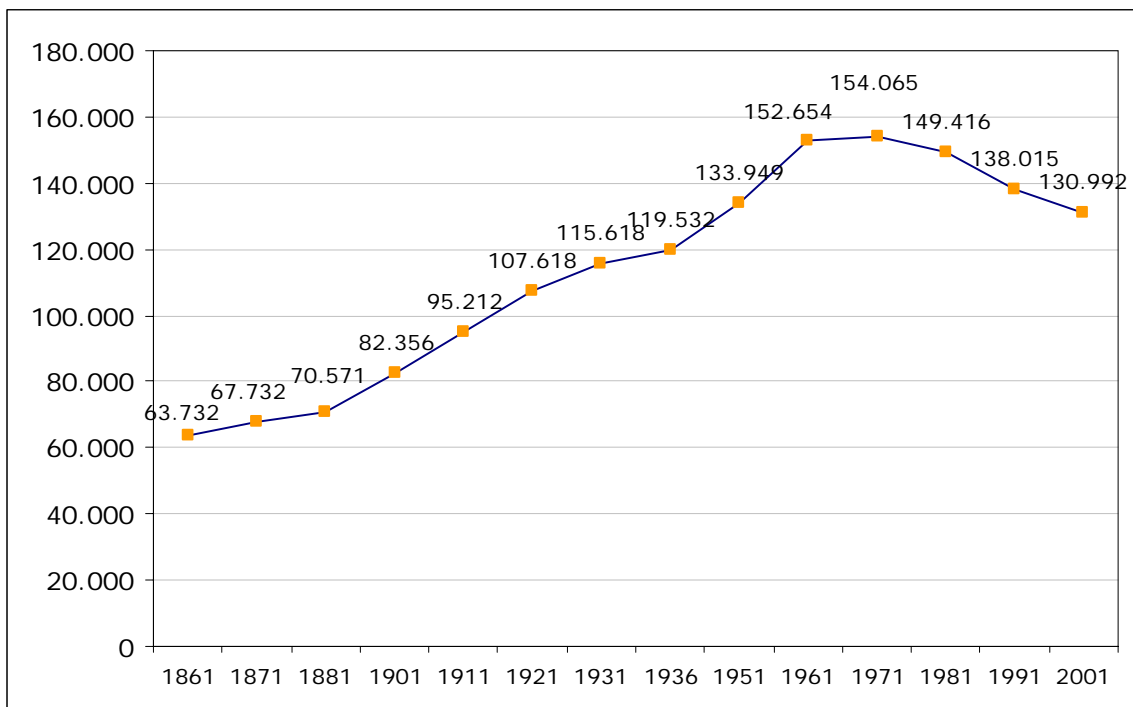

GRAFICI

Graf. 1.3 - Popolazione residente nel Comune di Ferrara per sesso età e stato civile al 31/12/1997 e al 31/12/2008

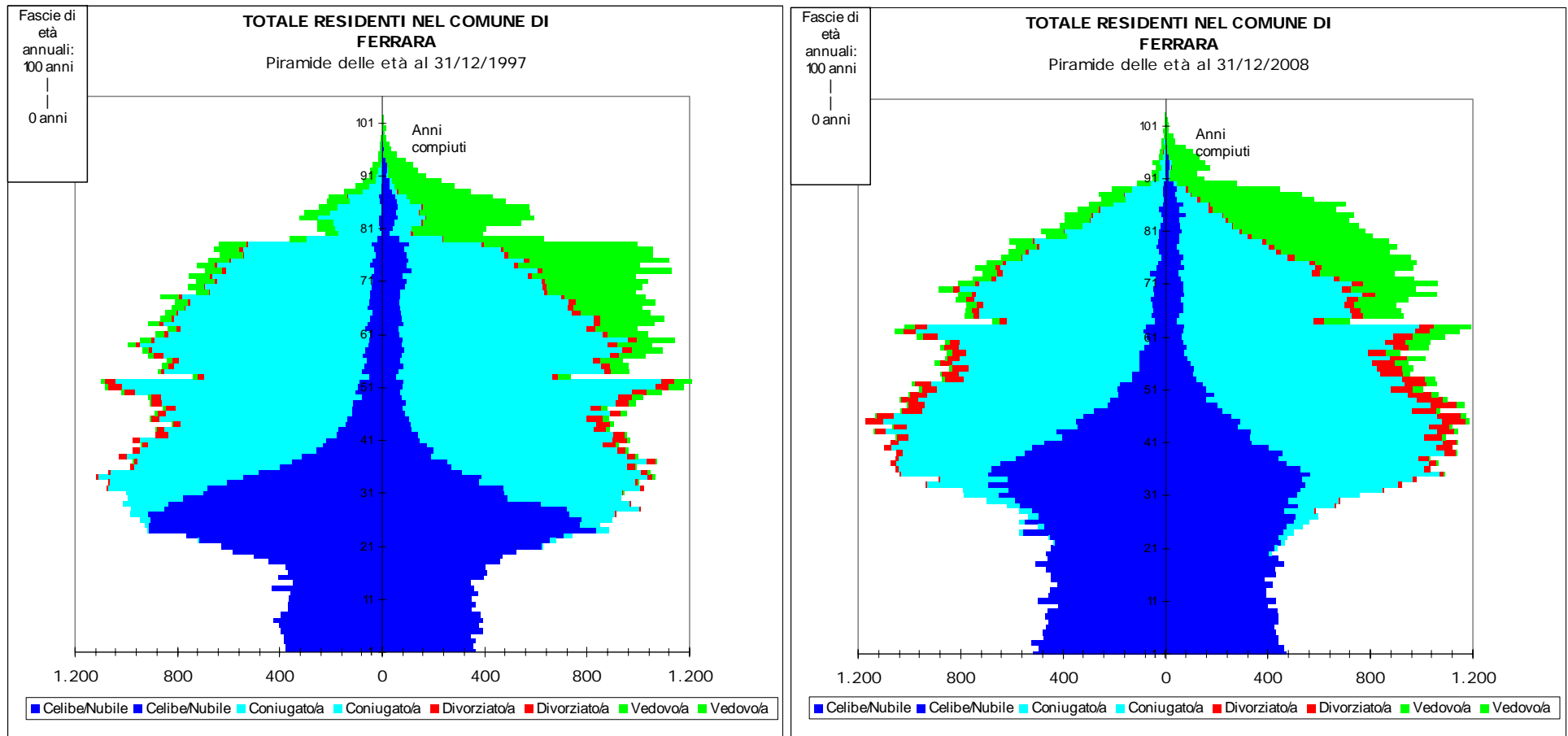

GRAFICI

Graf. 1.4 – Indici di vecchiaia e di dipendenza totale. Anni 1997-2008

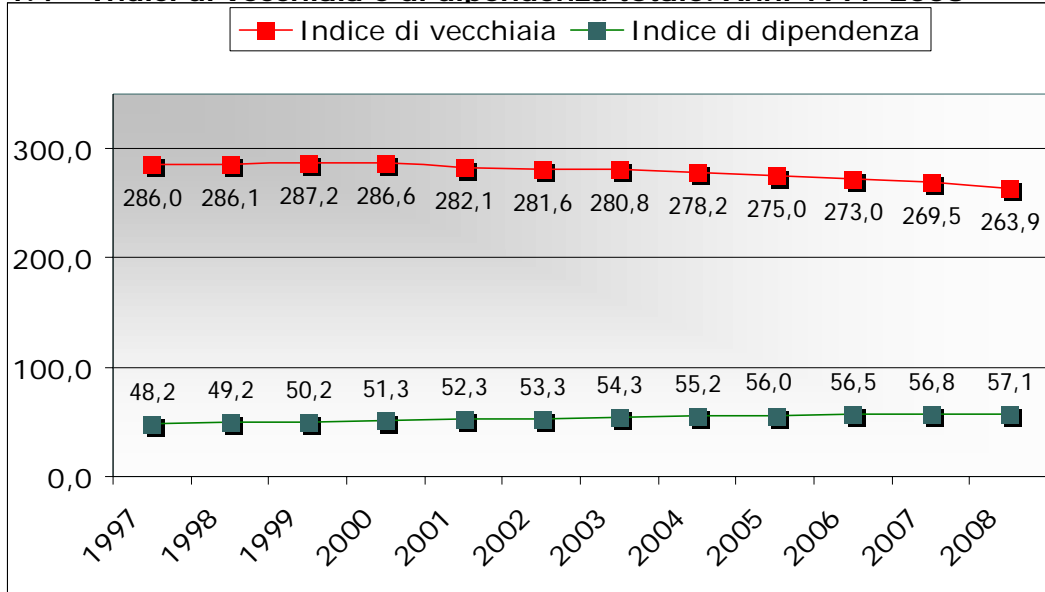

Graf. 1.5 – Indici di struttura e ricambio della popolazione attiva. Anni 1997-2008

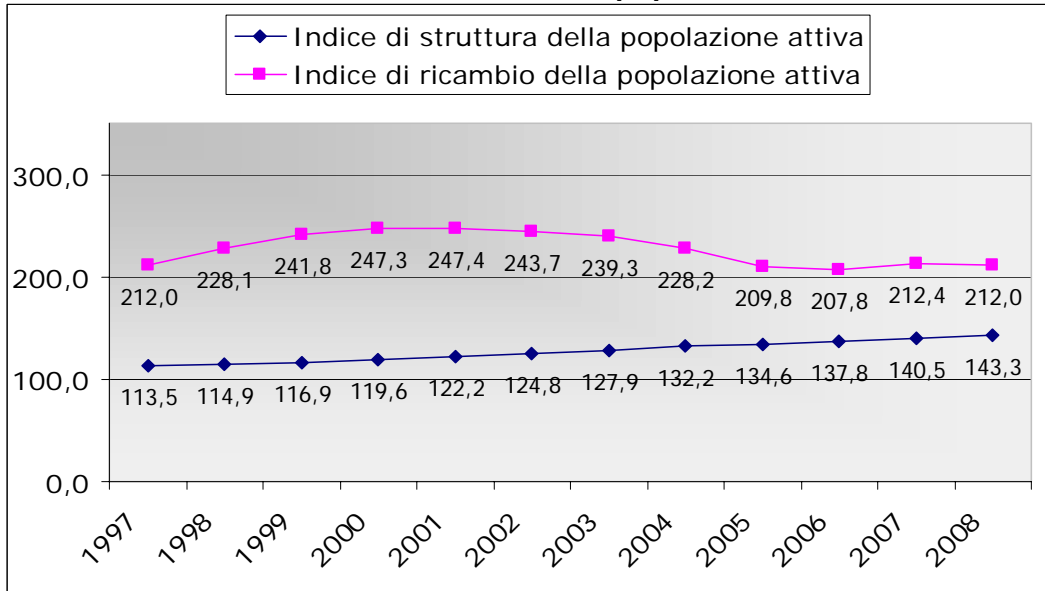

Graf. 1.6 – Età media (in anni) della popolazione residente nel Comune di Ferrara. Anni 1997-2008

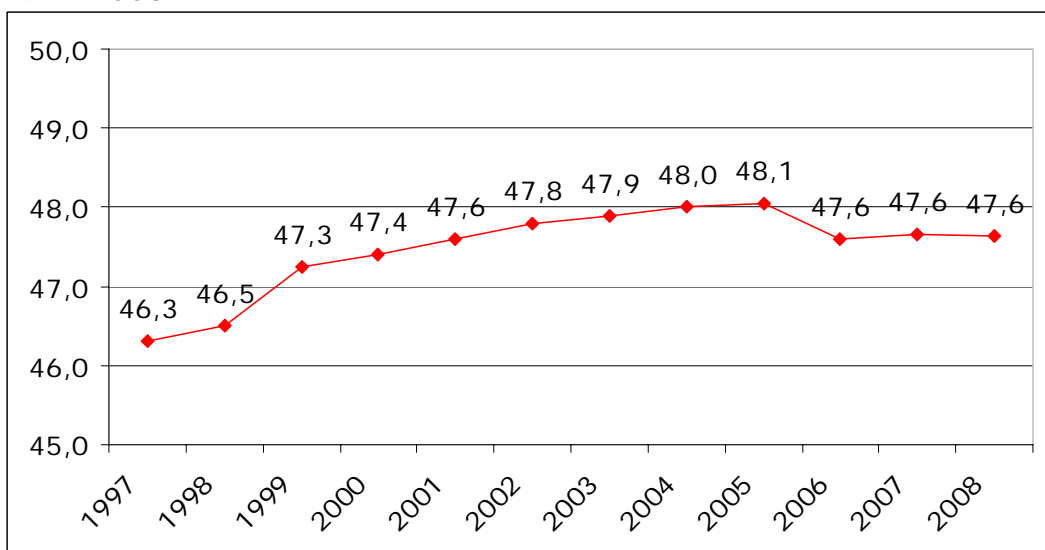

GRAFICI

Graf. 1.7 – Movimento naturale nella popolazione residente del Comune di Ferrara (1900-2008)

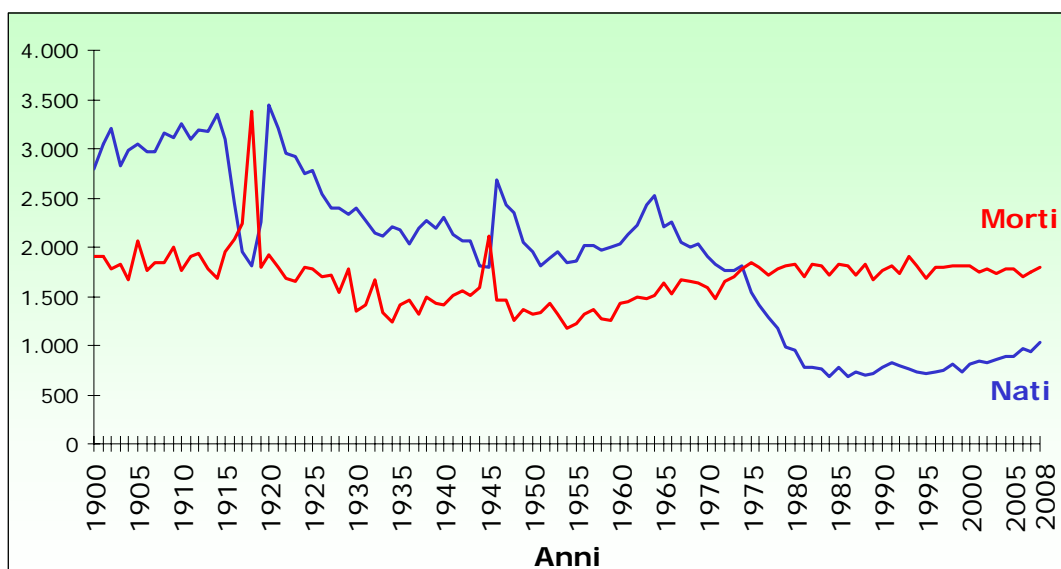

Graf. 1.8 - Età media dei deceduti residenti nel Comune di Ferrara per sesso (1997 - 2008)

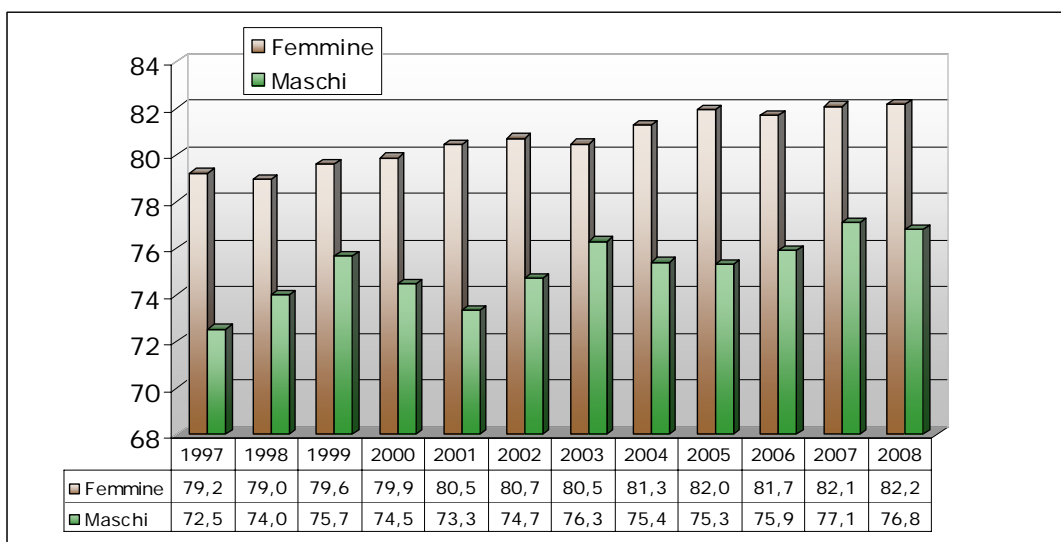

Graf. 1.9 – Movimento migratorio nella popolazione residente nel Comune di Ferrara (1900-2008)

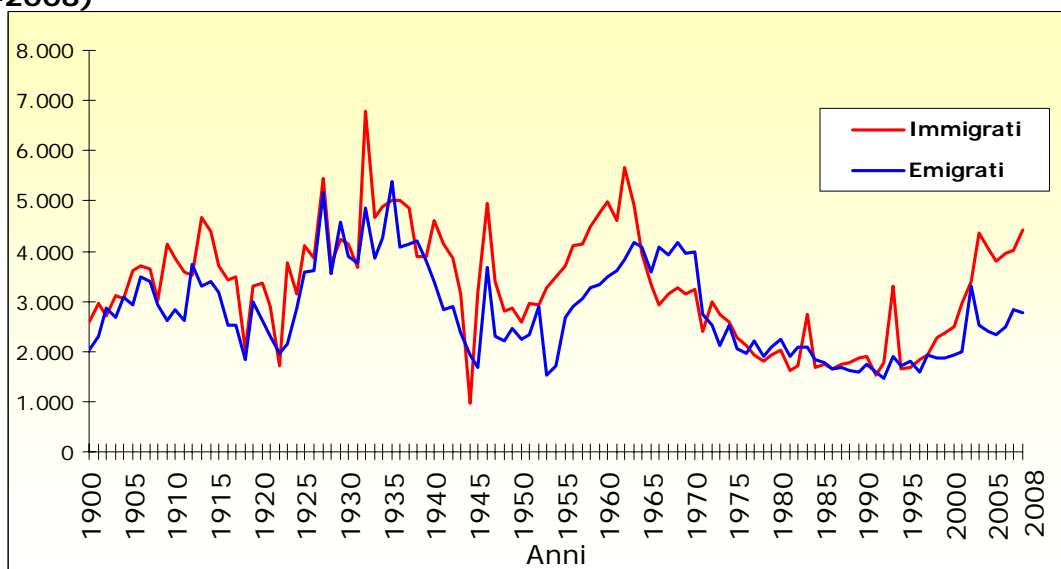

GRAFICI

Graf. 1.10 - Matrimoni religiosi e civili nella popolazione presente del Comune di Ferrara. Anni 1900 - 2008

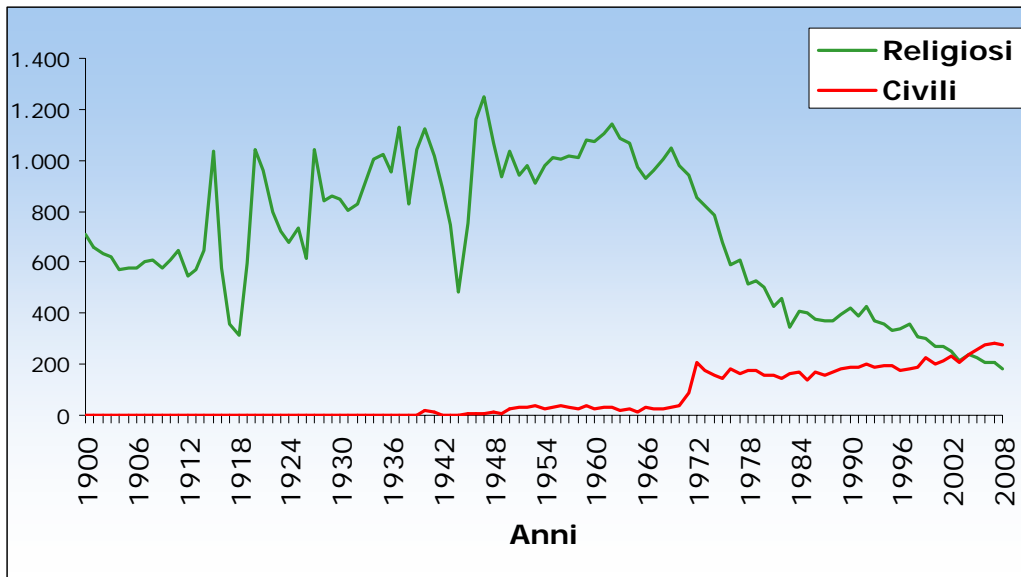

Graf. 1.11 - Famiglie residenti nel comune di Ferrara al 31/12/2008 per tipologia

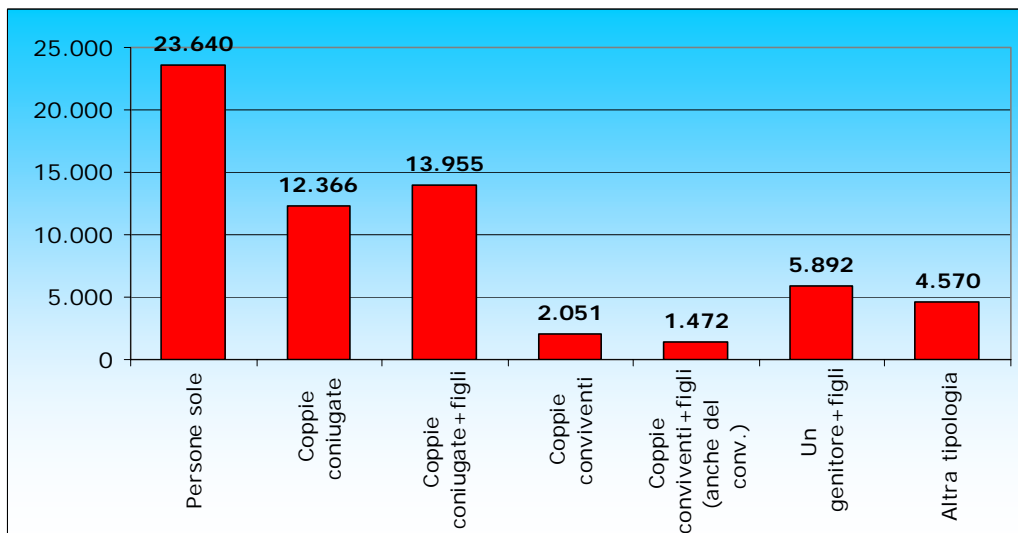

Graf. 1.12 - Famiglie residenti nel comune di Ferrara al 31/12/2008 per numero di componenti

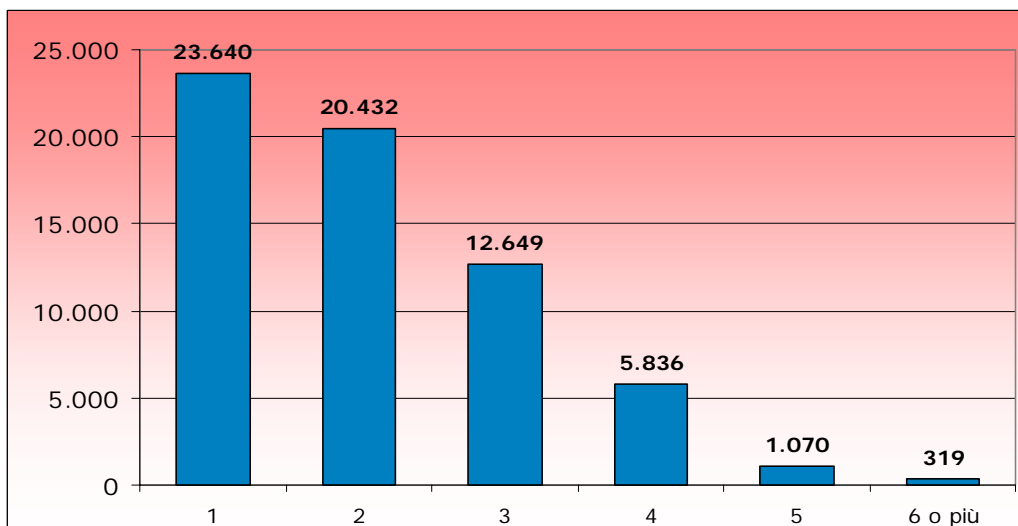

GRAFICI

Graf. 1.13 - Popolazione residente italiana e straniera nel Comune di Ferrara per sesso ed età al 31/12/2008

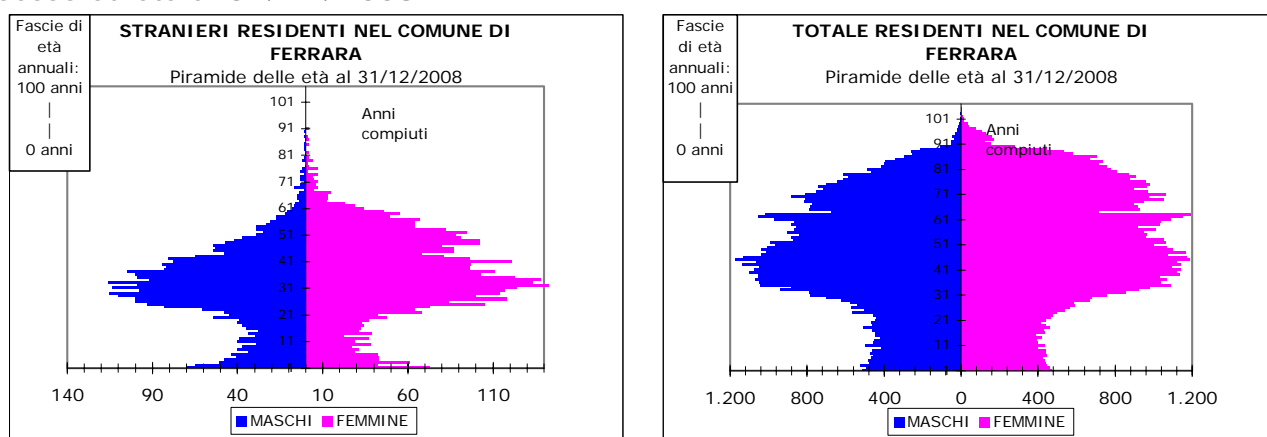

Graf. 1.14 – Stranieri residenti nel Comune di Ferrara al 31/12 e incremento percentuale annuale. Anni 1990-2008.

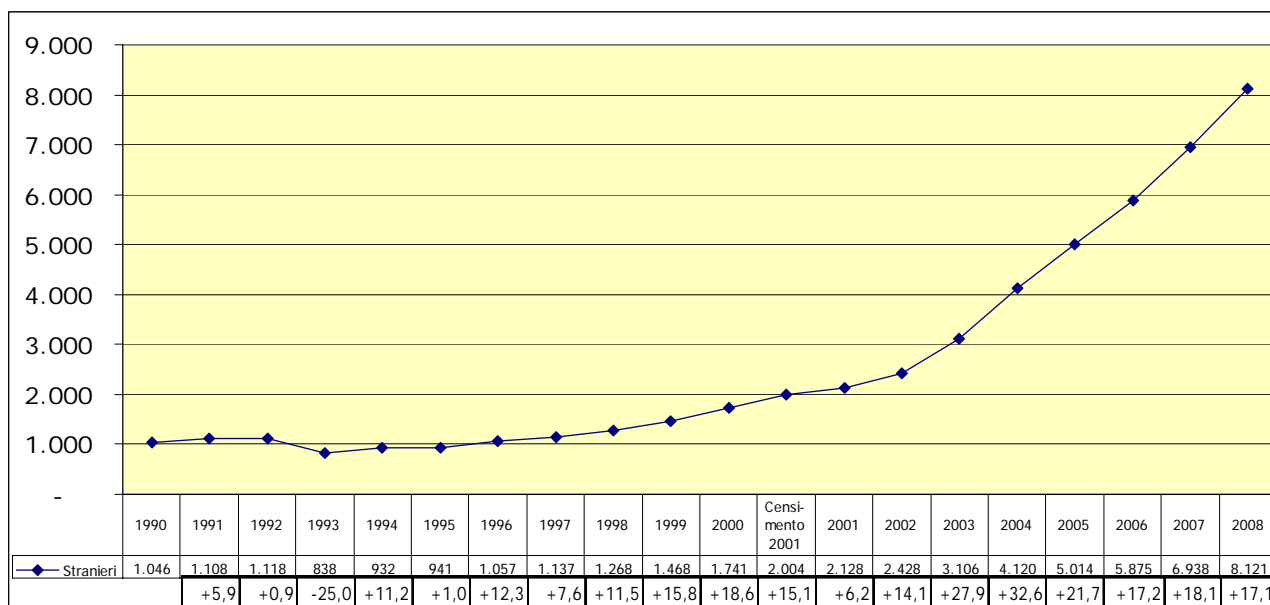

Graf. 1.15 – Le 15 principali nazionalità degli stranieri residenti nel Comune di Ferrara al 31/12/2008 per sesso.

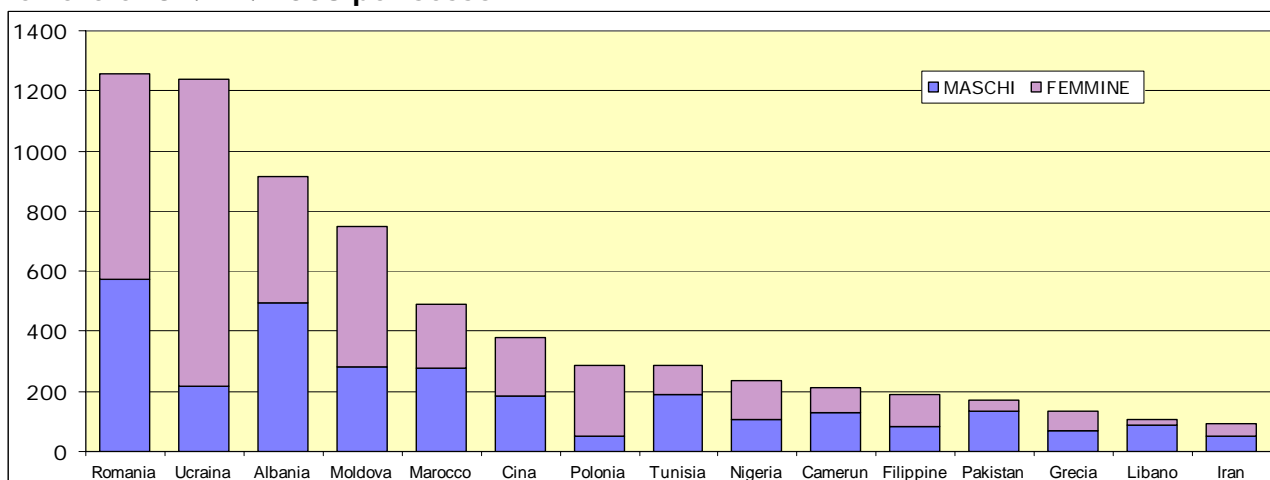

GRAFICI

Graf. 1.16 – Percentuale di domande accolte e in lista di attesa nelle scuole d'infanzia comunali al 30/9/2008.

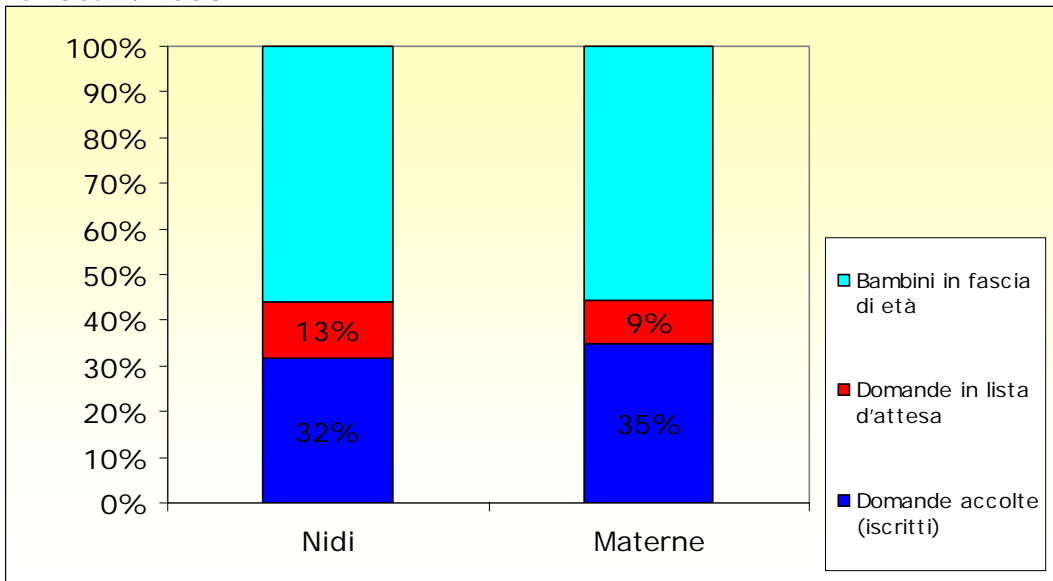

Graf. 1.17 – Iscritti alle scuole del Comune di Ferrara per anno scolastico.

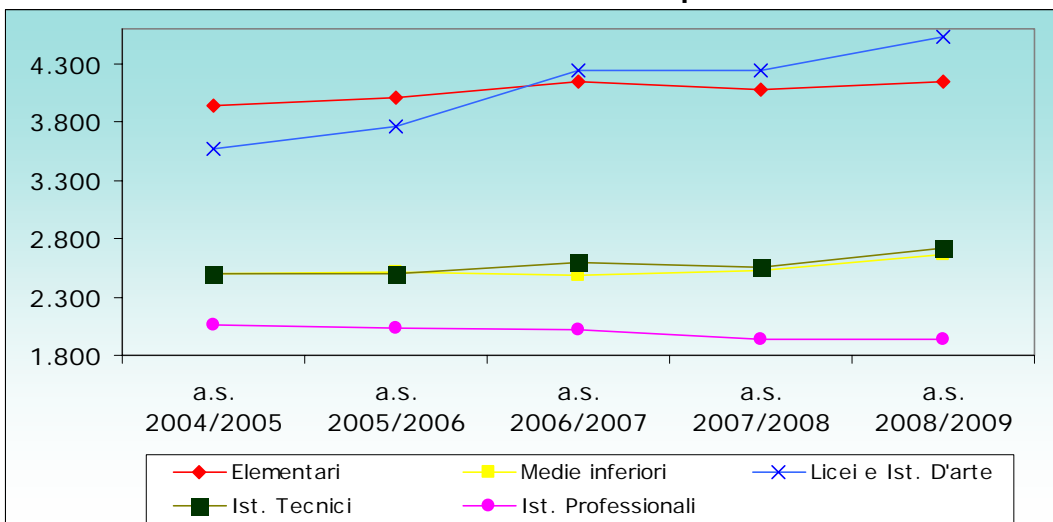

Graf. 1.18 – Iscritti (a.a. 2007/2008) e laureati (2007) presso l'Università degli studi di Ferrara.

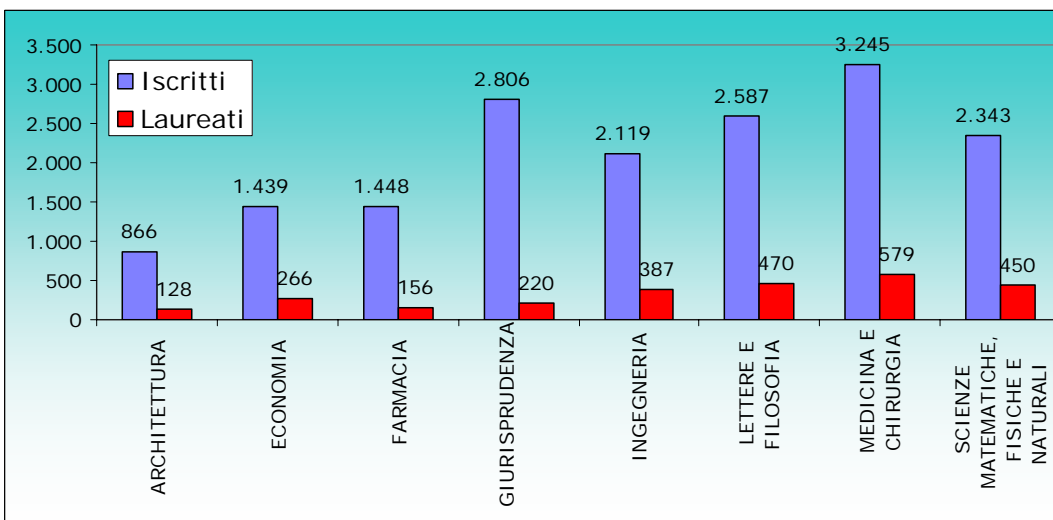

GRAFICI

Graf. 1.19 – Arrivi di turisti nel Comune di Ferrara dal 1971 al 2008

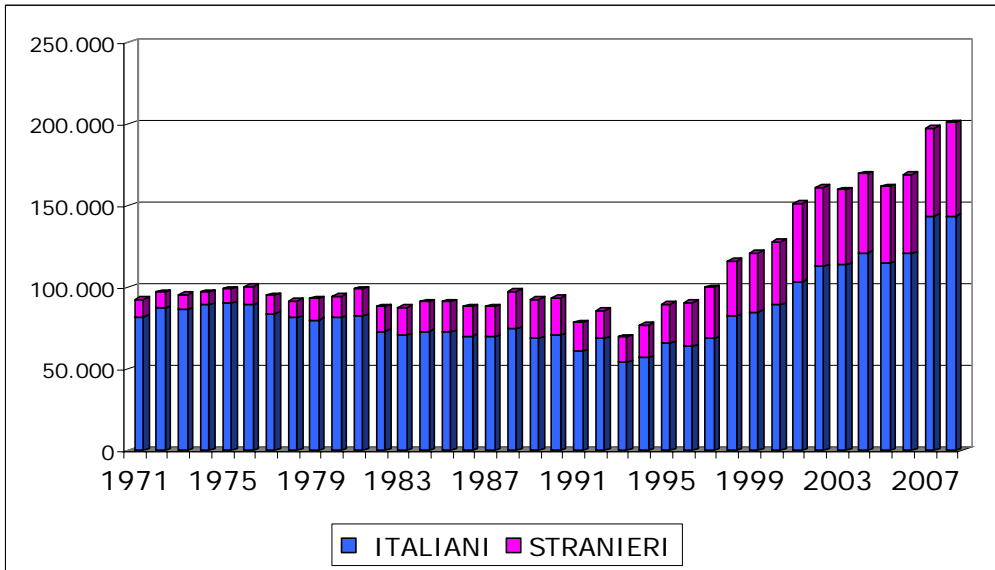

Graf. 1.20 – Presenze di turisti nel Comune di Ferrara dal 1971 al 2008

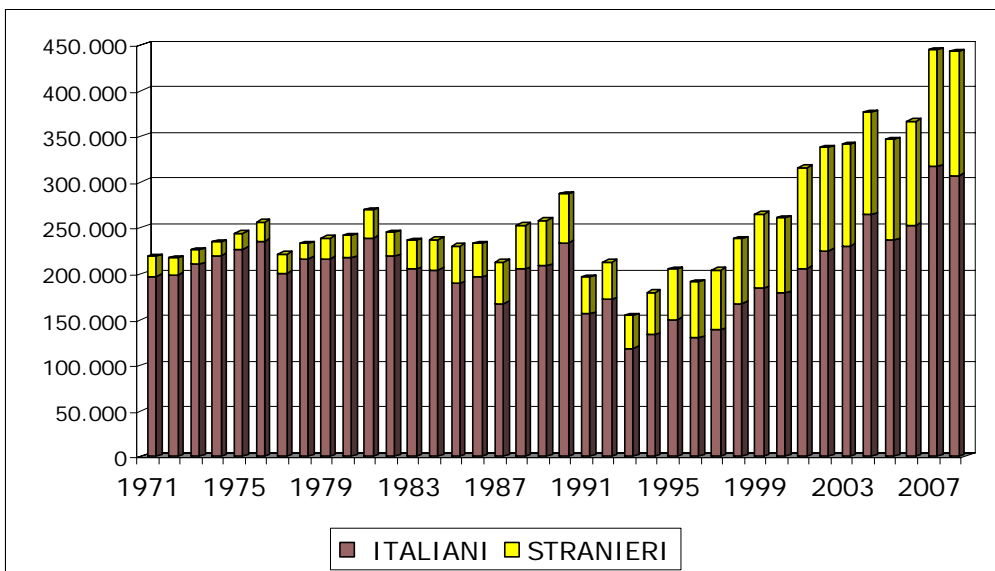

Graf. 1.21 – Giorni di permanenza media dei turisti nel Comune di Ferrara

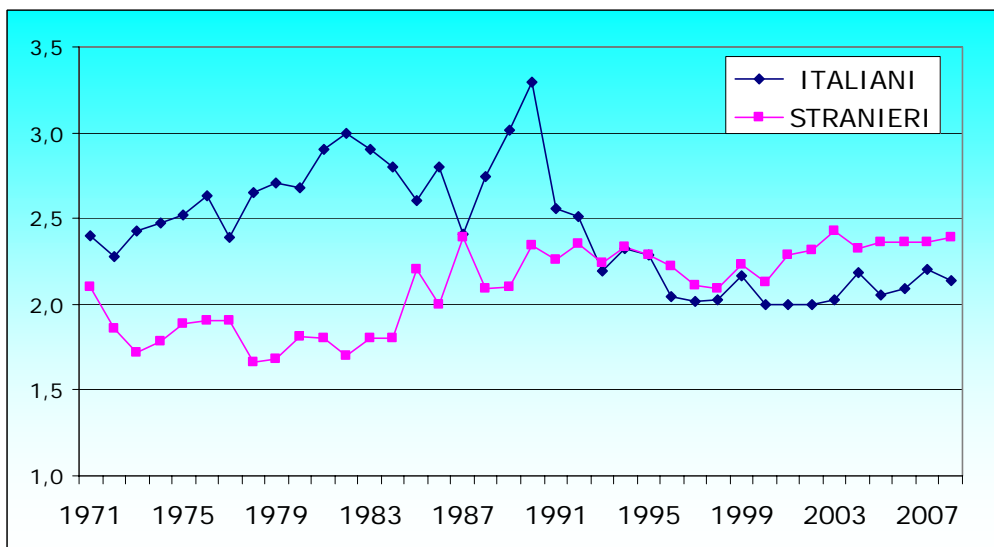

GRAFICI

Graf. 1.22 – Indagine campionaria sull'occupazione e la disoccupazione nel Comune di Ferrara. Indicatori per genere. Anni 1997-2008

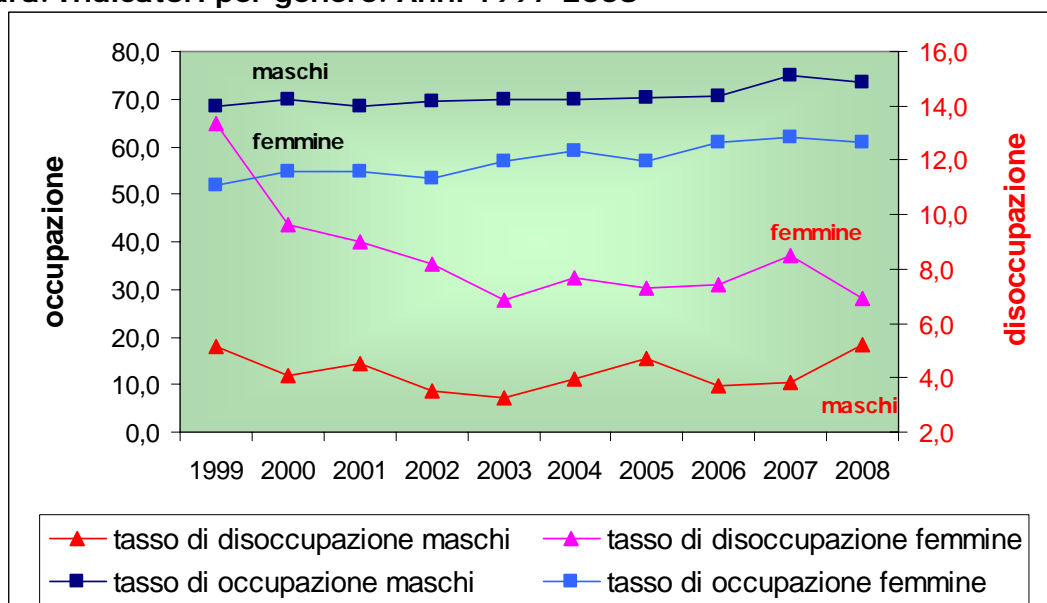

Graf. 1.23 – Indagine campionaria sull'occupazione e la disoccupazione nel Comune di Ferrara. Popolazione di 15 anni e oltre (al netto delle Convivenze) per condizione. Anno 2008 (valori in migliaia)

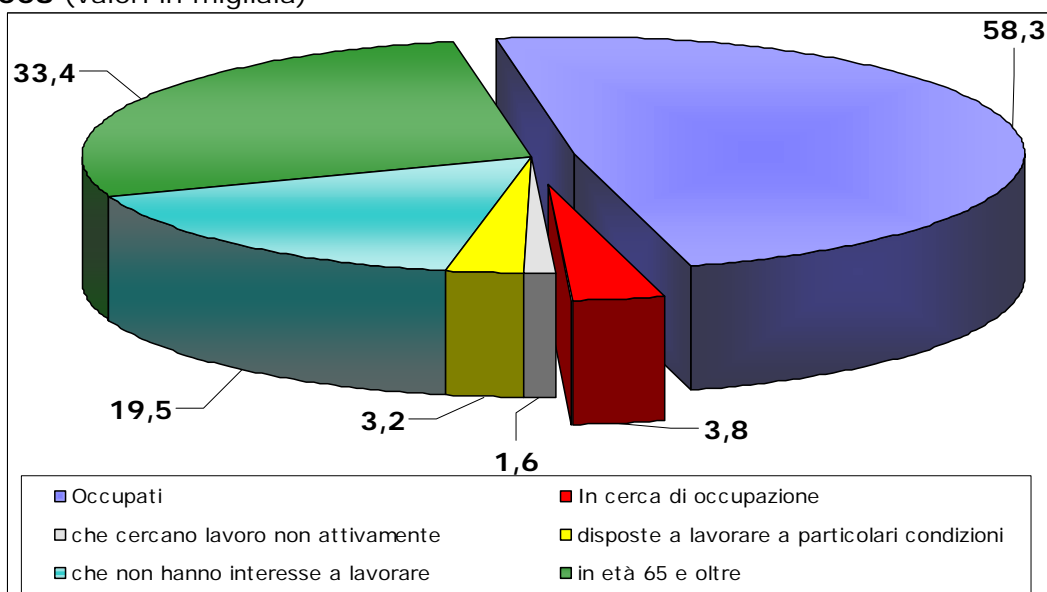

Graf. 1.24 – Unità locali per attività economica nel Comune di Ferrara al 31/12/2008.

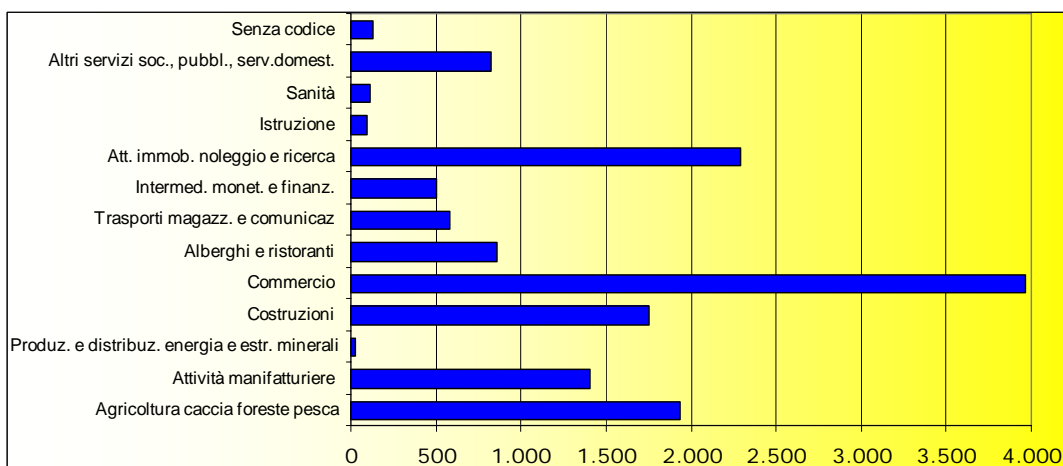

GRAFICI

Graf. 1.25 - Impieghi, depositi e numero di sportelli: distribuzione per localizzazione degli sportelli nel Comune di Ferrara al 31/12 (migliaia di euro)

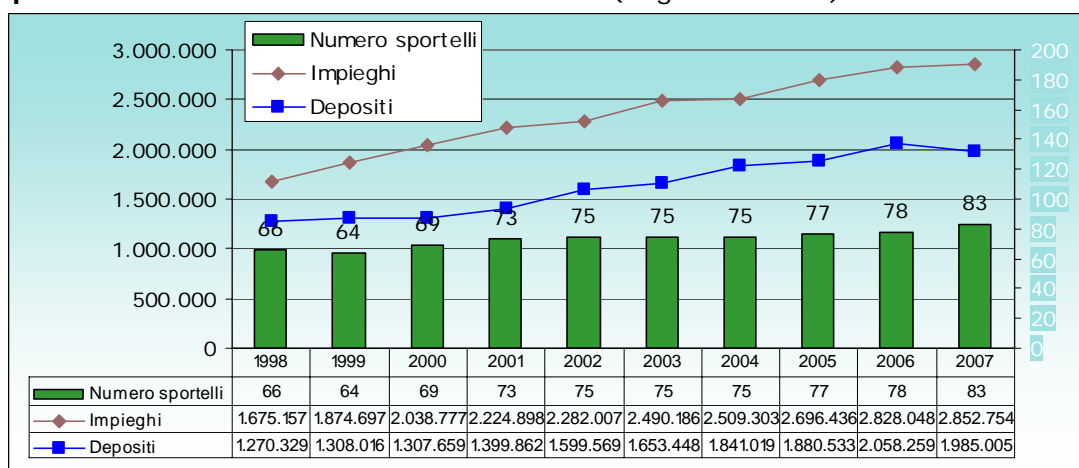

Graf. 1.26 - Fabbricati residenziali - Opere di nuova costruzione e ampliamenti per anno. Volumi V/P in mc

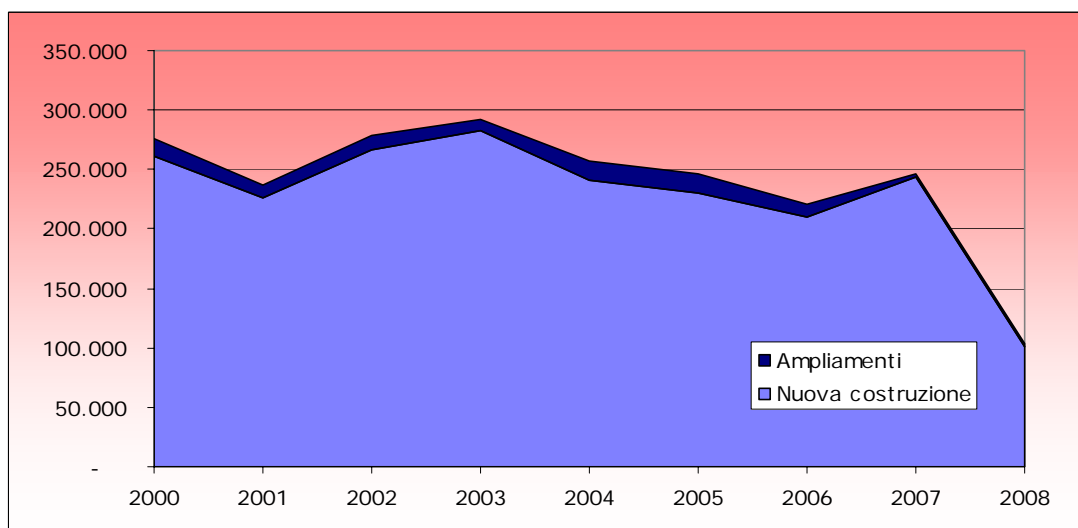

Graf. 1.27 - Fabbricati non residenziali - Opere di nuova costruzione e ampliamenti per anno. Volumi V/P in mc

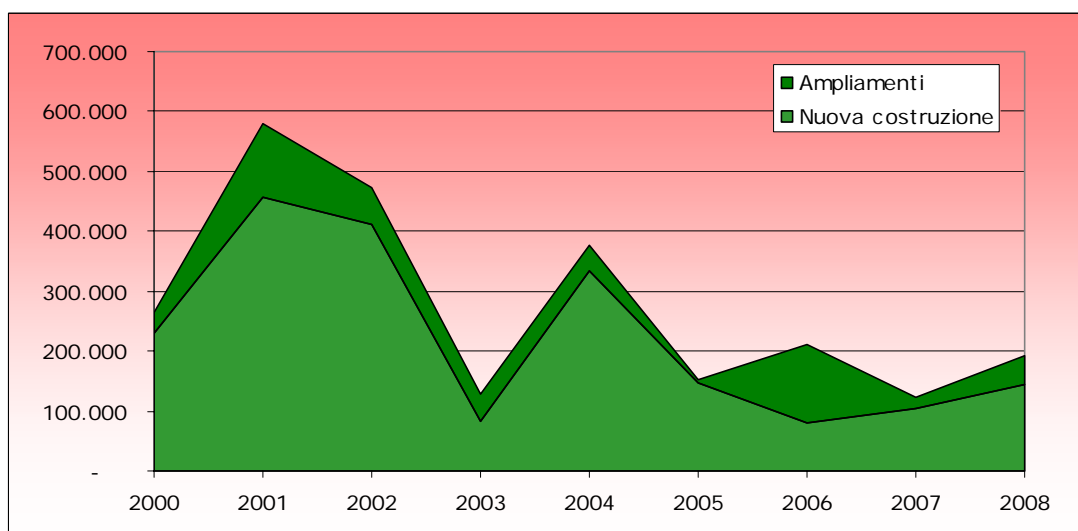

GRAFICI

Graf. 1.28 - Veicoli circolanti nel Comune e nella Provincia di Ferrara, nella Regione Emilia Romagna ed in Italia - numeri indice rispetto al 1997=100. Anni 1997-2007

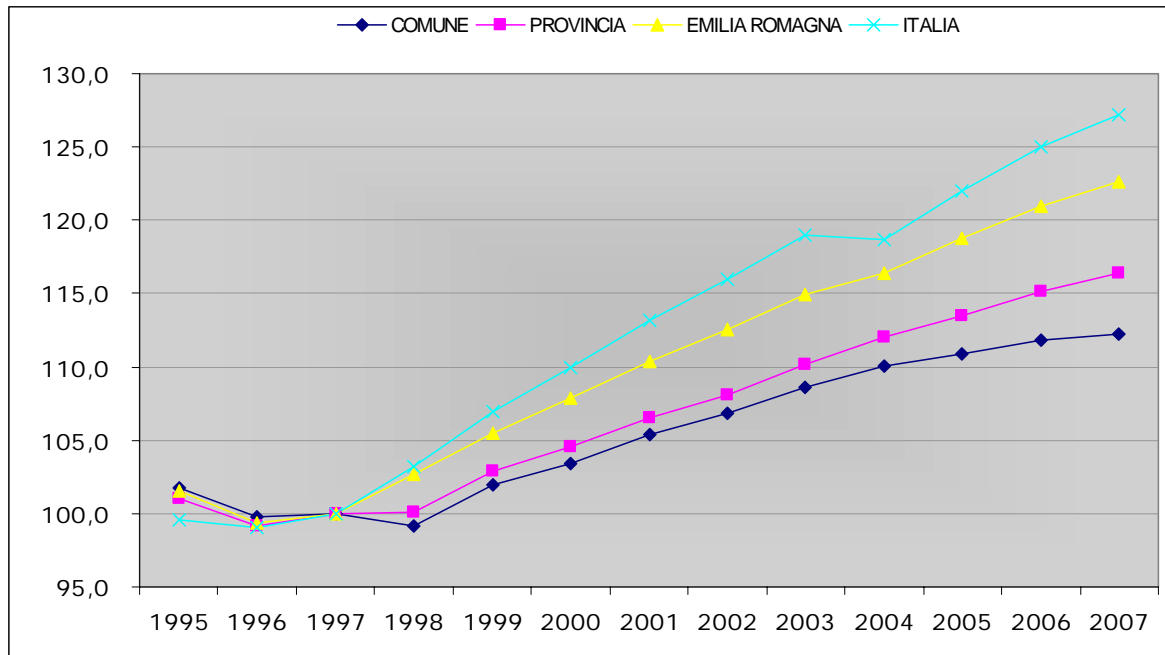

Graf. 1.29 - Veicoli nuovi immatricolati nell'anno nel Comune e nella Provincia di Ferrara, nella Regione Emilia Romagna ed in Italia - numeri indice rispetto al 1997=100. Anni 1997-2007

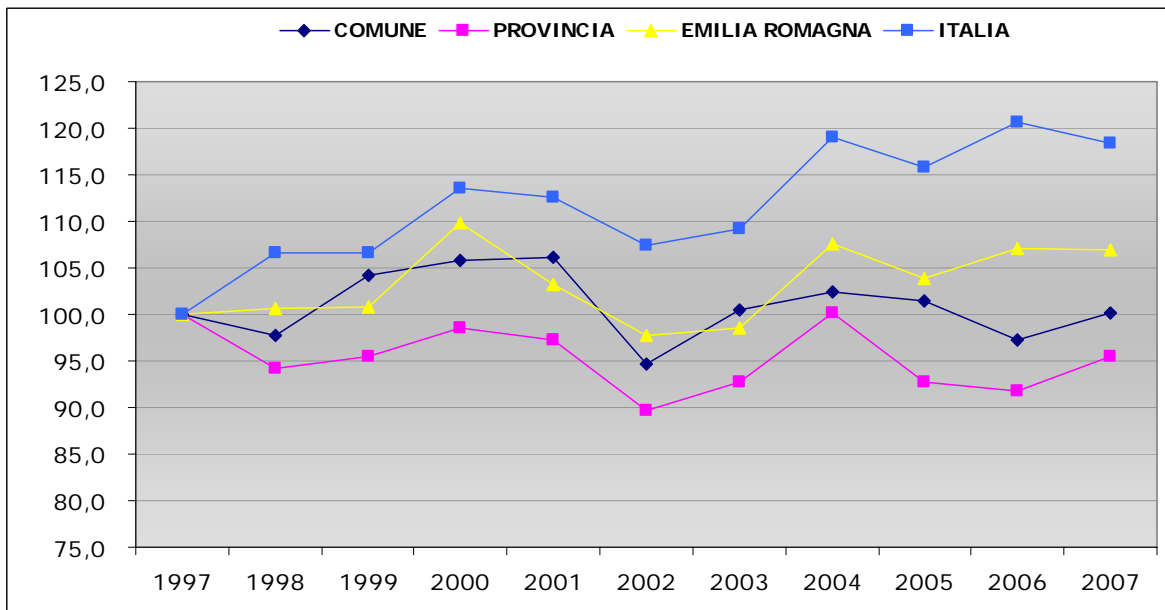

GRAFICI

Graf. 1.30 - Veicoli nuovi immatricolati nell'anno nel Comune di Ferrara per tipo - numeri indice rispetto al 1997=100. Anni 1997-2007

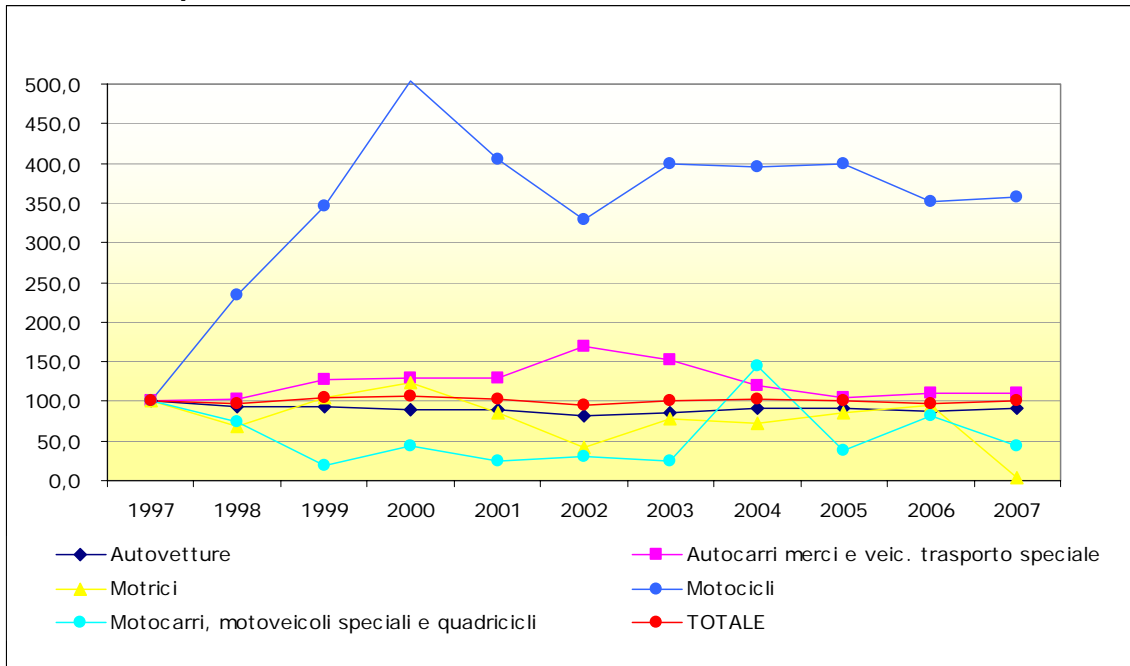

Graf. 1.31 - Trasporto pubblico urbano ed extraurbano - Biglietti venduti negli anni 2003-2008

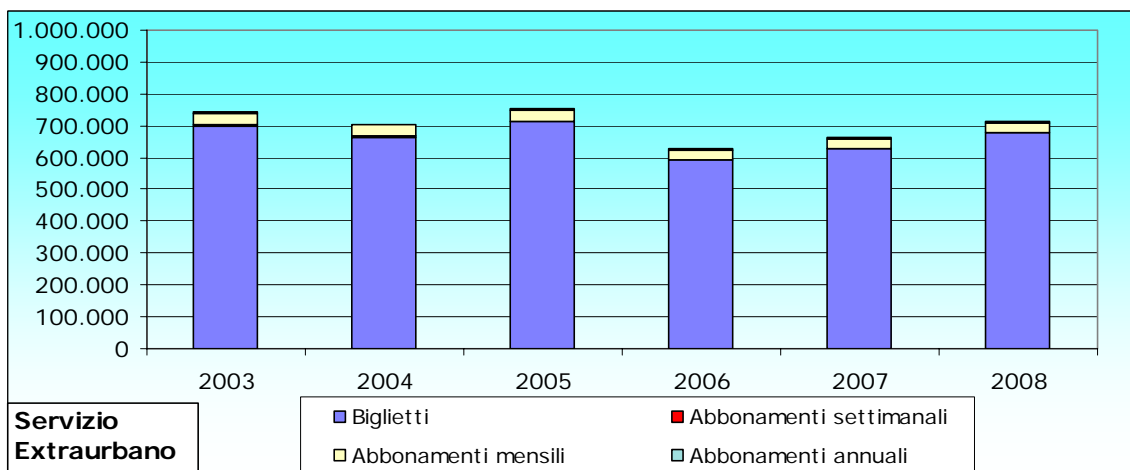
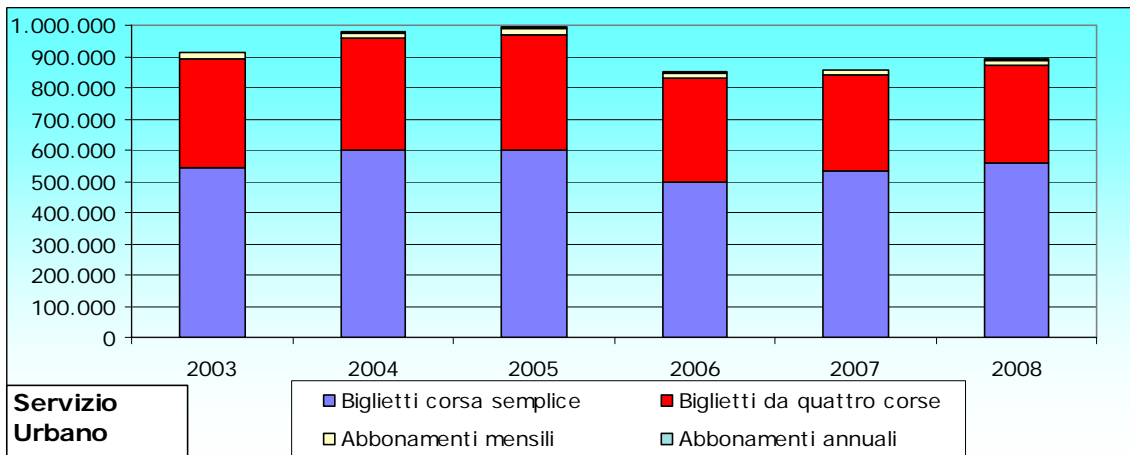

GRAFICI

Graf. 1.32 - Incidenti stradali avvenuti nel Comune di Ferrara per ora del giorno – Anno 2008

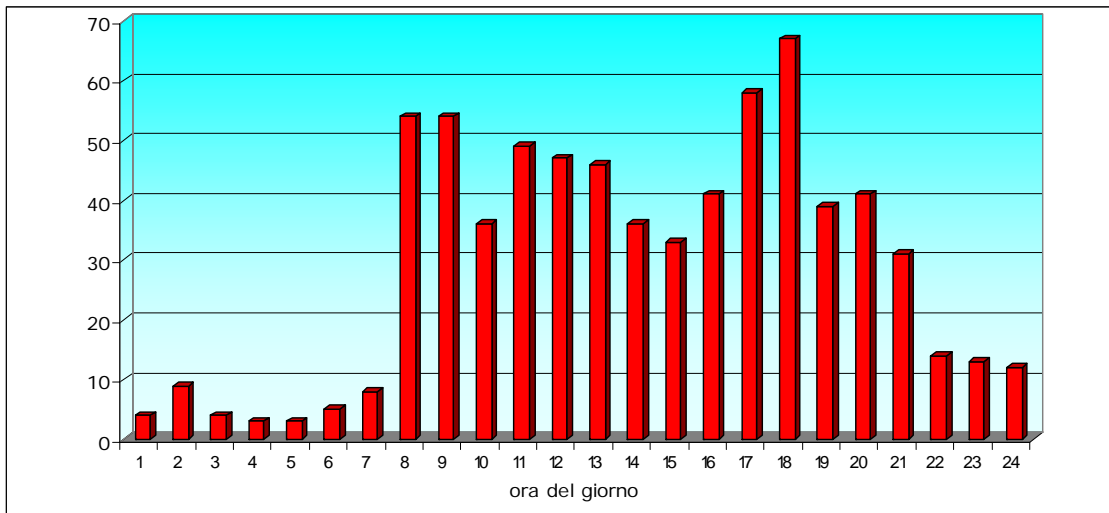

Graf. 1.33 - Incidenti stradali avvenuti nel Comune di Ferrara per giorno della settimana – Anno 2008

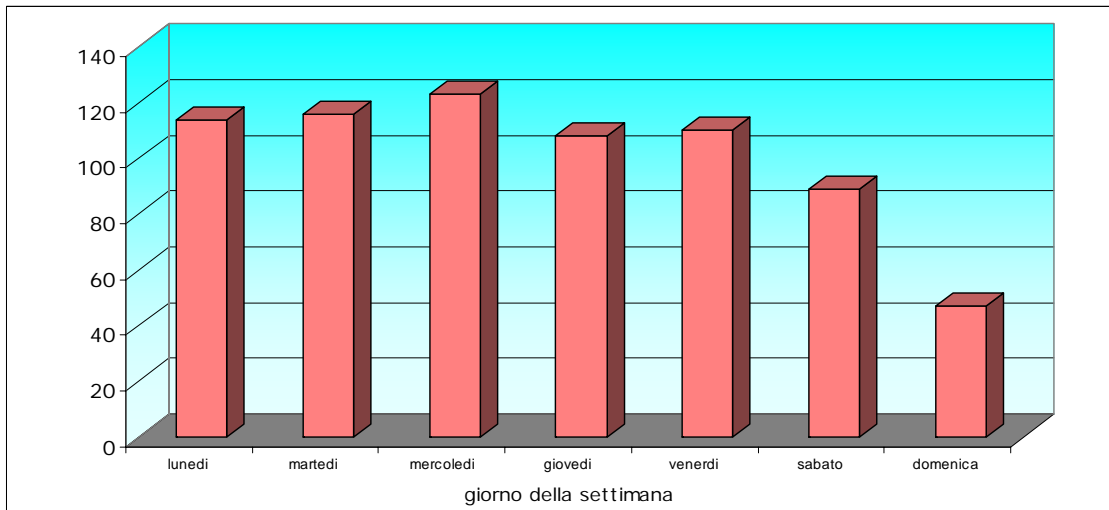

Graf. 1.34 - Feriti e deceduti negli incidenti per classi di età e veicolo su cui viaggiavano ed eventuali pedoni - anno 2008

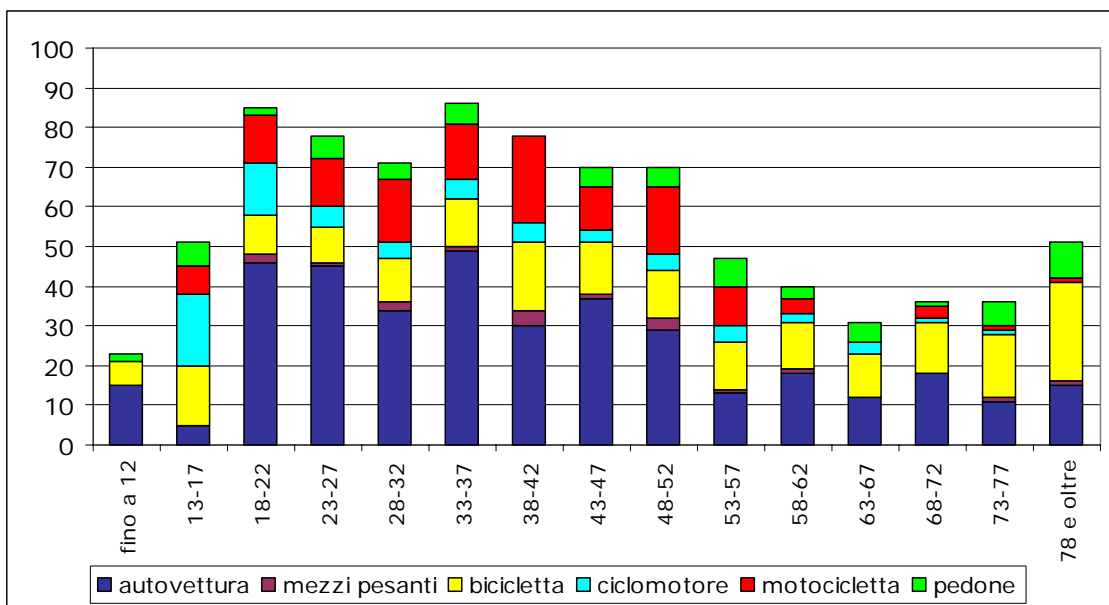

GRAFICI

Graf. 1.35 - Andamento annuale del totale dei delitti denunciati dalle forze di polizia all'autorità giudiziaria nel Comune di Ferrara dal 1984 al 2007

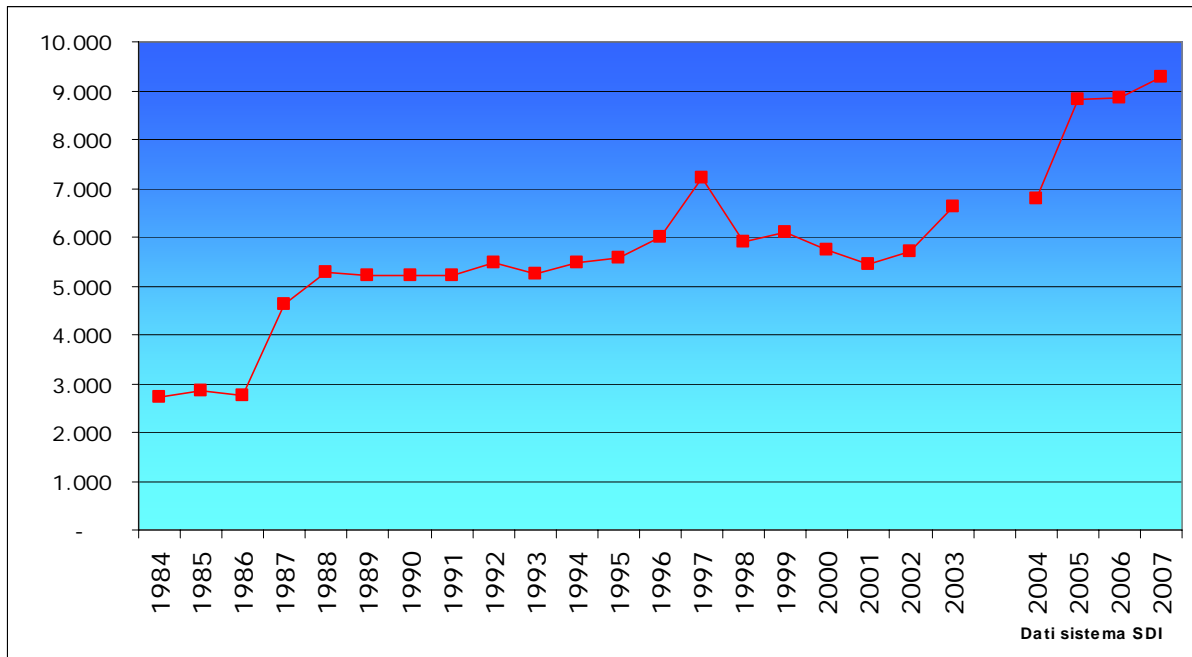

Graf. 1.36 - Movimentazione annuale e consistenza a fine anno dei carcerati alla Casa Circondariale di Ferrara.

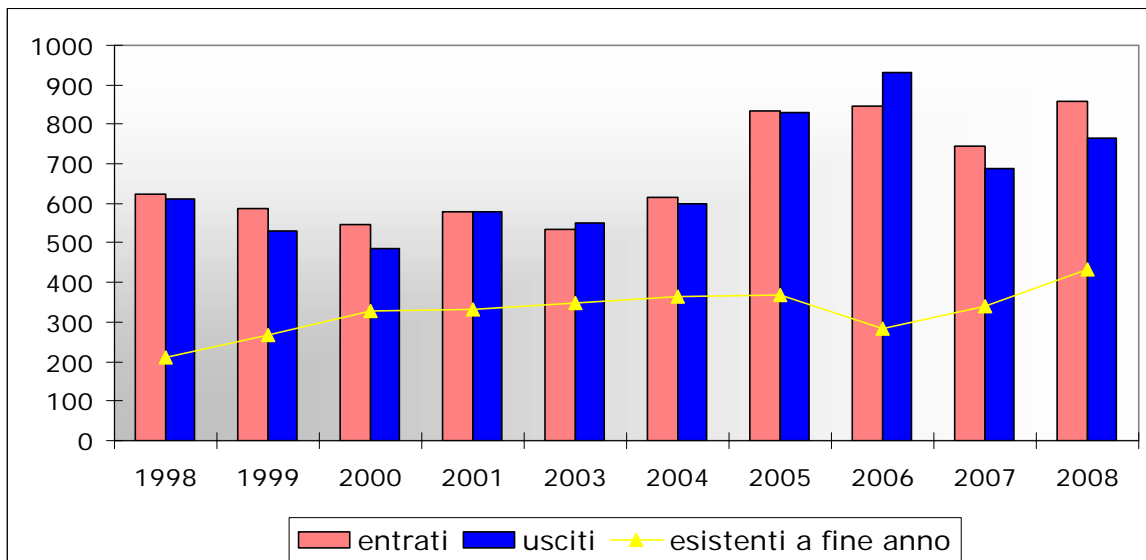

GRAFICI

Graf. 1.37 - Visite alle pagine del sito www.comune.fe.it/statistica dell'Unità Operativa Statistica dal 01/01/2008 al 31/12/2008

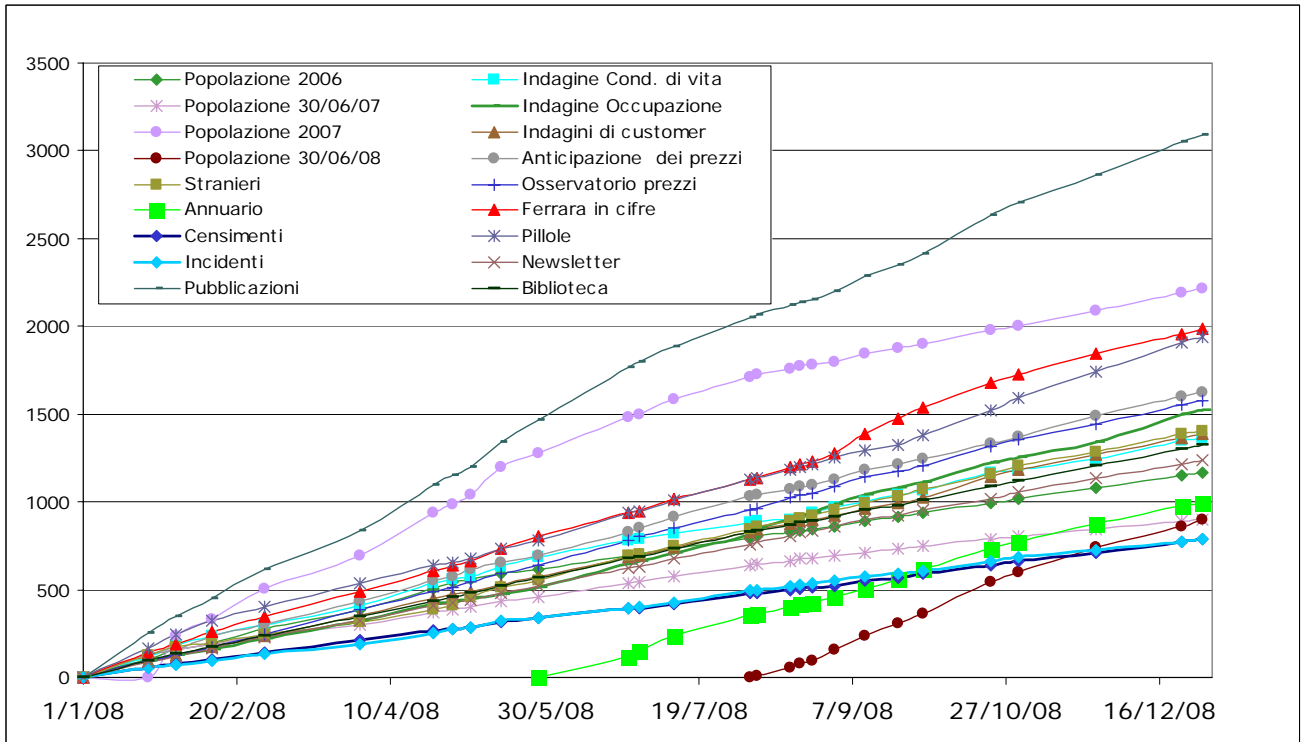

Graf. 1.38 - Servizio Statistico in forma associata tra i Comuni di Ferrara, Masi Torello e Voghiera

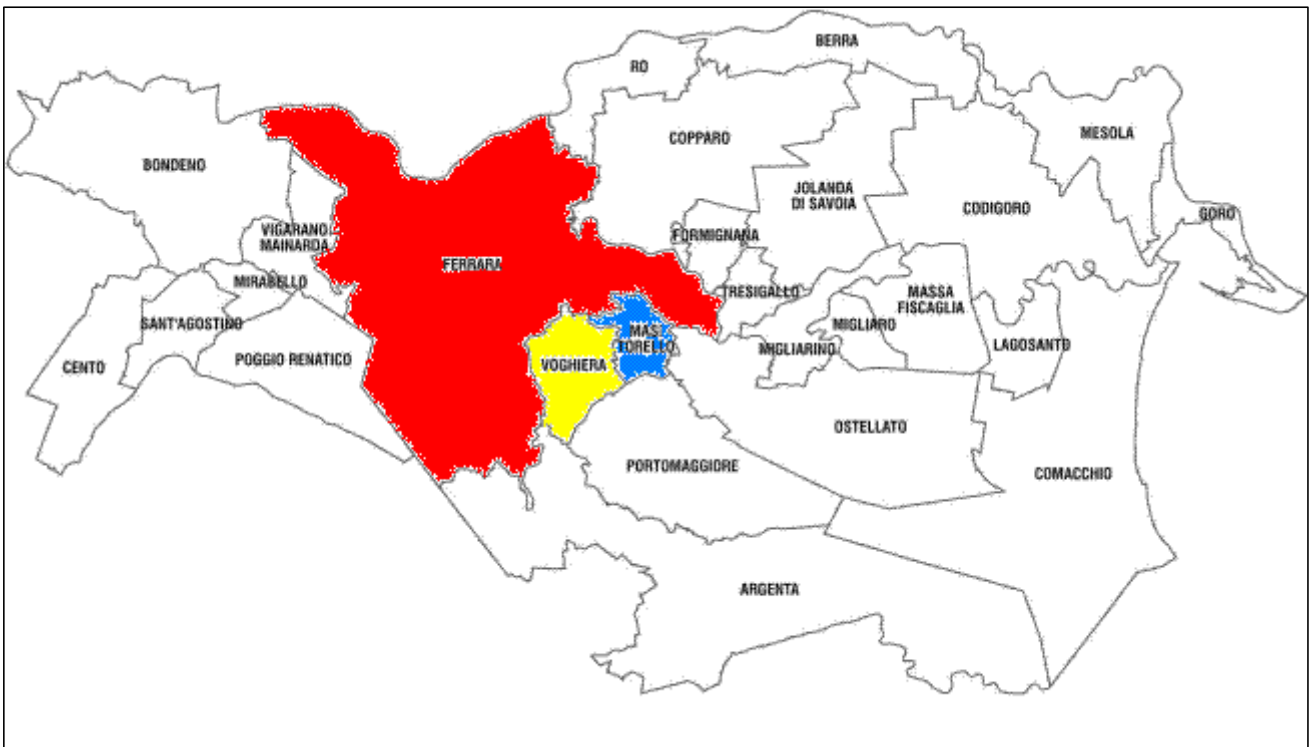

GRAFICI

Graf. 1.39 - Livelli idrometrici giornalieri del fiume Po (m. rispetto allo zero idrometrico), rilevati alle ore 8.00 presso l'idrometro di Pontelagoscuro per l'anno 2008

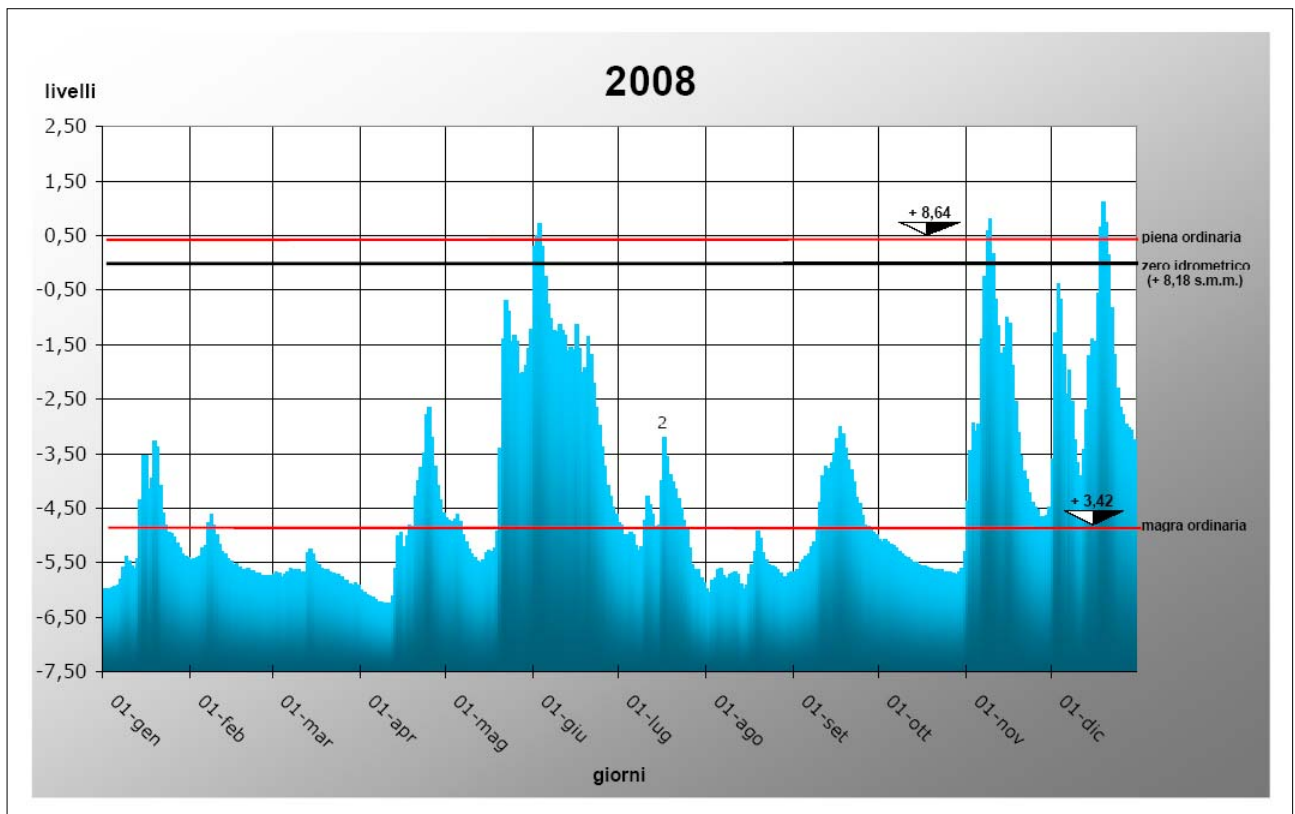

2. AMBIENTE E TERRITORIO

GLOSSARIO:

Comune: L'entità amministrativa autarchica governata localmente dal Sindaco e dalla Giunta Comunale.

Circoscrizioni amministrative: Le Circoscrizioni sono organismi di partecipazione, di consultazione, di gestione dei servizi di base nonché di esercizio delle funzioni delegate dal Comune. Il territorio del comune di Ferrara è suddiviso in otto Circoscrizioni:

1. Centro Cittadino
2. Giardino Arianuova Doro
3. Via Bologna
4. Zona Est
5. Zona Nord
6. Zona Nord Ovest
7. Zona Nord Est
8. Zona Sud

Località abitata: Area più o meno vasta di territorio, conosciuta di norma con un nome proprio, sulla quale sono situate una o più case raggruppate o sparse. Si distinguono tre tipi di località abitate: centro abitato, nucleo abitato e case sparse.

Centro abitato: Aggregato di case contigue o vicine con interposte strade, piazze e simili, o comunque brevi soluzioni di continuità per la cui determinazione si assume un valore variabile intorno ai 70 metri, caratterizzato dall'esistenza di servizi o esercizi pubblici (scuola, ufficio pubblico, farmacia, negozio o simili) costituenti la condizione di una forma autonoma di vita sociale, e generalmente determinanti un luogo di raccolta ove sono soliti concorrere anche gli abitanti dei luoghi vicini per ragioni di culto, istruzione, affari, approvvigionamento e simili, in modo da manifestare l'esistenza di una forma di vita sociale coordinata dal centro stesso. Sono previsti anche centri abitati temporanei.

Nucleo abitato: Località abitata, priva del luogo di raccolta che caratterizza il centro abitato, costituita da un gruppo di case contigue e vicine, con almeno cinque famiglie, con interposte strade, sentieri, piazze, aie, piccoli orti, piccoli incolti e simili, purché l'intervallo tra casa e casa non superi trenta metri e sia in ogni modo inferiore a quello intercorrente tra il nucleo stesso e la più vicina delle case manifestamente sparse. Sono previste alcune tipologie di nuclei speciali.

Case sparse: Case disseminate nel territorio comunale a distanza tale tra loro da non poter costituire nemmeno un nucleo abitato.

Densità: La densità per ettaro di superficie è data dal rapporto del numero di residenti sulla misura della superficie in ettari.

Variazioni amministrative e territoriali dei comuni: Le variazioni amministrative di un comune riguardano:

- l'istituzione;
- la soppressione;
- il cambio di appartenenza alla provincia;
- il cambio di denominazione.

Le variazioni territoriali consistono nello scambio di territorio tra due o più comuni. Si definiscono due relazioni reciproche: acquisizione di territorio, cessione di territorio. Tutte le variazioni sono avvalorate da un provvedimento amministrativo che le sancisce (esempio legge regionale), pubblicato su un documento istituzionale ufficiale (esempio gazzetta, bollettino regionale).

Zona climatica: La Classificazione climatica dei comuni italiani è stata introdotta dal D.P.R. n. 412 del 26 agosto 1993, tabella A e successive mod. e integrazioni: *Regolamento recante norme per la progettazione, l'installazione, l'esercizio e la manutenzione degli impianti termici degli edifici ai fini del contenimento dei consumi di energia*, in attuazione dell'art. 4, comma 4, della L. 9 gennaio 1991, n. 10. I comuni italiani sono stati suddivisi in sei zone climatiche. La zona climatica di appartenenza indica in quale periodo e per quante ore è possibile accendere il riscaldamento negli edifici.

A	1 dicembre - 15 marzo	6 ore giornaliere
B	1 dicembre - 31 marzo	8 ore giornaliere
C	15 novembre - 31 marzo	10 ore giornaliere
D	1 novembre - 15 aprile	12 ore giornaliere
E	15 ottobre - 15 aprile	14 ore giornaliere
F	nessuna limitazione	nessuna limitazione

Gradi Giorno (gg): Sono un'unità di misura atta ad indicare il fabbisogno termico di una determinata area geografica relativa alle vigenti normative sul riscaldamento delle abitazioni. Indicano la somma dei gradi che mancano alla temperatura media giornaliera ad arrivare a 20°C per tutti i giorni in cui per legge, nella medesima zona geografica, vanno tenuti accesi gli impianti di riscaldamento.

Livello Idrometrico: Per livello idrometrico in un determinato luogo del fiume si intende la misura del dislivello tra la superficie dell'acqua di un fiume ed un punto di riferimento altimetrico che può essere il livello medio del mare (l.m.m) oppure il riferimento "zero" dell'idrometro stesso (detto *zero idrometrico*).

Zero idrometrico: Lo zero dell'idrometro è la quota altimetrica (sempre sul livello medio del mare) che si è convenuta per quell'idrometro stesso. Per il fiume Po a Pontelagoscuro è pari a +8,18 metri sul livello del mare medio.

AMBIENTE E TERRITORIO

Tav. 2.1 – Comune di Ferrara: principali dati territoriali

Provincia: Ferrara	Regione: Emilia Romagna
Superficie Km2: 404,35	CAP: 44100 Pref. Tel: 0532
Altezza s.l.m.: Capoluogo 9 mt (min 1 mt, max 16 mt)	Zona climatica: E Gradi gg: 2326
Zona Geografica: Italia Nord-Orientale	Tipo di Territorio: pianura interna
Coordinate Longitudine: 11° 37'	Coordinate Latitudine: 44° 50'
Grado di Urbanizzazione: Intermedio	Classe di sismicità: Bassa
Indirizzo Municipio: PIAZZA MUNICIPALE 2	Cod Istat: 038008
Santo patrono: San Giorgio, 23 Aprile	Cod Catasto: D548

Tav. 2.2 – Dati statistici riepilogativi per la stazione meteorologica di Ferrara: temperatura annua minima (assoluta e media), temperatura annua massima (assoluta e media) e totale delle precipitazioni annue.

Anni	TMin assoluta	Tmin media	Tmax assoluta	Tmax media	Precipitazioni anno
2000	-4,4	12,7	36,9	20,7	456,6
2001	-3,4	12,4	36,0	20,2	646,6
2002	-3,9	12,7	37,1	20,3	622,2
2003	-3,1	12,8	39,7	20,2	653,6
2004	-1,7	12,5	37,0	20,1	759,6
2005	-4,4	12,0	37,6	19,6	703,6
2006	-3,1	12,6	38,3	20,7	435,2
2007	-5,3	10,9	37,3	19,3	389,4
2008	-3,8	10,7	35,1	19,3	689,4

Fonte: Arpa Emilia Romagna - Servizio Idro Meteo

Tav. 2.3 - Dati statistici per la stazione meteorologica di Ferrara: Anno 2008.

ANNO 2008	
Temperatura Minima Assoluta	-3,8 °Cosservata il 1-1-2008
Temperatura Media Assoluta	14,73 °C
Temperatura Massima Assoluta	35,1 °Cosservata il 26-6-2008
Precipitazione Cumulata nell'anno	693,2 mm
Giorno più piovoso il 14-9-2008 con 52.4 mm di pioggia	

AMBIENTE E TERRITORIO

Tav. 2.4 - Dati statistici mensili per la stazione meteorologica di Ferrara: velocità del vento media, minima e massima, umidità media minima e massima, temperatura media, minima e massima e totale delle precipitazioni mensili. Anno 2008.

<i>Mese</i>	Vento Velocità Media m/s	Vento Velocità Minima m/s	Vento Velocità Massima m/s	Umidità Relativa Media %	Umidità Relativa Minima %	Umidità Relativa Massima %	Temperatura Media (°C)	Temperatura Minima (°C)	Temperatura Massima (°C)	Precipitazioni (mm)
Gennaio	2,13	0,00	11,80	87	30	99	5,35	0,51	13,70	51,60
Febbraio	2,05	0,00	12,00	76	30	100	6,02	1,95	15,80	10,40
Marzo	2,63	0,00	19,80	71	13	99	9,60	5,27	26,10	34,40
Aprile	2,29	0,00	22,00	66	13	99	13,49	9,55	23,10	63,80
Maggio	2,40	0,00	15,80	64	22	97	18,73	15,48	30,00	54,40
Giugno	2,11	0,00	16,30	67	21	98	22,67	14,47	35,10	91,40
Luglio	2,27	0,00	15,80	53	15	97	25,46	20,91	34,20	53,20
Agosto	2,18	0,00	14,10	54	14	94	25,51	21,30	34,70	18,80
Settembre	2,15	0,00	16,60	59	18	97	19,52	14,44	33,90	80,40
Ottobre	1,74	0,00	16,10	67	25	98	16,49	12,74	25,50	30,00
Novembre	2,45	0,00	16,20	83	20	98	9,68	2,18	22,20	134,80
Dicembre	2,53	0,00	16,30	87	45	98	4,37	0,35	12,80	66,20

AMBIENTE E TERRITORIO

Tav. 2.5 - Livelli idrometrici giornalieri del fiume Po (m. rispetto allo zero idrometrico), rilevati alle ore 8.00 presso l'idrometro di Pontelagoscuro per l'anno 2008

giorno	Gennaio	Febbraio	Marzo	Aprile	Maggio	Giugno	Luglio	Agosto	Settembre	Ottobre	Novembre	Dicembre
1	-5,97	-5,44	-5,72	-5,99	-4,68	0,31	-4,76	-5,97	-5,66	-5,08	-4,36	-3,60
2	-5,97	-5,42	-5,67	-6,04	-4,72	0,50	-4,82	-6,04	-5,62	-5,11	-3,44	-1,28
3	-5,98	-5,40	-5,69	-6,08	-4,75	0,71	-4,98	-5,83	-5,49	-5,08	-2,93	-0,39
4	-5,96	-5,37	-5,75	-6,10	-4,70	0,31	-4,98	-5,78	-5,45	-5,12	-3,10	-0,66
5	-5,93	-5,22	-5,72	-6,14	-4,61	-0,25	-4,93	-5,63	-5,39	-5,15	-2,95	-1,68
6	-5,91	-5,18	-5,66	-6,18	-4,75	-0,75	-4,99	-5,61	-5,34	-5,18	-1,39	-2,41
7	-5,79	-4,77	-5,60	-6,21	-4,99	-1,01	-5,18	-5,74	-5,21	-5,24	-0,25	-1,96
8	-5,58	-4,61	-5,63	-6,22	-5,12	-1,24	-5,26	-5,77	-5,12	-5,29	0,58	-2,54
9	-5,39	-4,81	-5,63	-6,24	-5,25	-1,27	-5,21	-5,72	-4,86	-5,33	0,80	-3,25
10	-5,47	-4,99	-5,63	-6,24	-5,33	-1,14	-4,72	-5,70	-4,39	-5,37	0,17	-3,67
11	-5,57	-5,17	-5,66	-6,25	-5,41	-1,23	-4,29	-5,67	-3,90	-5,41	-0,67	-3,91
12	-5,60	-5,30	-5,67	-6,10	-5,47	-1,34	-4,43	-5,71	-3,73	-5,44	-1,16	-3,43
13	-5,42	-5,35	-5,32	-5,61	-5,49	-1,61	-4,61	-5,89	-3,77	-5,49	-1,67	-2,69
14	-4,35	-5,43	-5,25	-5,00	-5,45	-1,55	-4,83	-5,98	-3,66	-5,50	-1,55	-1,70
15	-3,53	-5,47	-5,34	-4,93	-5,32	-1,59	-4,82	-5,92	-3,48	-5,53	-1,00	-1,40
16	-3,53	-5,54	-5,48	-5,20	-5,27	-1,14	-3,99	-5,71	-3,23	-5,56	-1,11	-1,45
17	-4,15	-5,52	-5,54	-5,00	-5,29	-1,58	-3,21	-5,53	-3,01	-5,56	-1,87	-0,55
18	-3,96	-5,58	-5,60	-4,80	-5,24	-2,02	-3,55	-5,29	-3,13	-5,58	-2,55	0,66
19	-3,26	-5,63	-5,62	-4,83	-4,92	-1,92	-3,88	-4,91	-3,39	-5,60	-3,12	1,11
20	-3,38	-5,62	-5,62	-4,28	-3,40	-1,35	-4,02	-5,06	-3,62	-5,62	-3,54	0,75
21	-4,09	-5,61	-5,66	-4,00	-1,39	-1,68	-4,16	-5,31	-3,79	-5,63	-3,81	0,15
22	-4,58	-5,65	-5,68	-3,76	-0,69	-2,22	-4,32	-5,46	-4,02	-5,63	-3,98	-0,83
23	-4,80	-5,65	-5,71	-3,49	-0,89	-2,66	-4,51	-5,54	-4,31	-5,63	-4,21	-1,69
24	-4,94	-5,68	-5,72	-2,79	-1,45	-2,99	-4,72	-5,57	-4,42	-5,66	-4,40	-2,30
25	-4,96	-5,69	-5,76	-2,65	-1,33	-3,37	-4,88	-5,58	-4,63	-5,66	-4,48	-2,66
26	-5,03	-5,74	-5,82	-3,21	-1,45	-3,73	-5,22	-5,62	-4,81	-5,67	-4,53	-2,79
27	-5,14	-5,73	-5,82	-3,73	-2,03	-4,08	-5,54	-5,70	-4,83	-5,68	-4,65	-2,95
28	-5,23	-5,74	-5,88	-4,09	-2,02	-4,29	-5,63	-5,75	-4,87	-5,71	-4,65	-3,02
29	-5,33	-5,74	-5,90	-4,35	-1,89	-4,47	-5,63	-5,76	-4,93	-5,66	-4,63	-3,08
30	-5,38	/	-5,87	-4,59	-1,58	-4,62	-5,78	-5,70	-4,98	-5,61	-4,48	-3,25
31	-5,40	/	-5,91	/	-1,22	/	-5,87	-5,66	/	-5,30	/	-3,53

Fonte: AIPO - Azienda Interregionale per il fiume Po - Ufficio Periferico di Ferrara

AMBIENTE E TERRITORIO

Tav. 2.6 - Dati e indicatori ambientali del Comune di Ferrara, raccolti per l'indagine Istat "Osservatorio ambientale sulle città"

	Tipo dato Unità di misura	2000	2001	2002	2003	2004	2005	2006	2007	2008
Acqua										
Consumo di acqua fatturata (in metri cubi) per:										
a) Uso domestico	(m ³)	7.916.003	7.936.456	7.934.003	8.191.614	8.160.373	7.931.841	8.142.316	7.989.675	7.992.994
Consumo pro capite	(m ³ per abitante)	60,0	60,4	60,8	62,7	62,0	60,0	61,3	59,9	59,6
b) Uso non domestico	(m ³)	3.024.823	2.810.732	3.428.661	3.962.440	4.188.530	4.320.729	4.151.059	4.203.441	4.256.215
Totale	(m³)	10.940.826	10.747.188	11.362.664	12.154.054	12.348.903	12.252.570	12.293.375	12.193.116	12.249.209
Numero di utenze attive relative al consumo di acqua per:										
a) Uso domestico	(n.)	42.243	43.167	44.150	45.258	46.411	47.810	49.080	49.682	50.247
b) Uso non domestico	(n.)	6.555	6.734	6.922	7.114	7.256	7.481	7.609	7.635	7.603
Totale	(n.)	48.798	49.901	51.072	52.372	53.667	55.291	56.689	57.317	57.850
Percentuale di popolazione residente nel comune servita da impianti di depurazione delle acque reflue urbane :	(%)	74,0	74,0	74,0	74,0	74,0	74,0	74,0	83,0	83,0
Aria										
Numero di centraline fisse in esercizio per il monitoraggio dell'aria presenti sul territorio comunale, per le seguenti tipologie (*):										
a) Traffico	(n.)	3	3	3	3	3	2
b) Fondo	(n.)	-	-	-	-	-	-
c) Industriale	(n.)	2	2	2	2	2	2
d) Altro	(n.)	-	-	-	-	-	-
Totale	(n.)	6	6	5	5	5	5	5	5	4
Numero massimo delle giornate di superamento dei valori limite per la protezione della salute umana rilevato in una delle centraline fisse di tipo traffico urbano per i seguenti inquinanti :										
a) Biossido di Zolfo	(SO ₂) (n.)	-	-	-	-	-	-
b) Biossido di Azoto	(NO ₂) (n.)	-	-	-	-	1	-
c) Monossido di Carbonio	(CO) (n.)	-	-	-	-	-	-
d) Particolato con diametro < 10 m	(PM ₁₀) (n.)	70	97	90	91	97	74
e) Ozono	(O ₃) (n.)	26	63	62	56	59
Numero di giornate di blocco del traffico totale o parziali attuate per motivi legati all'inquinamento	(n.)	131	135	130	129	129	126	118
Energia										
Consumo di energia elettrica per uso domestico										
a) pro capite	KWh per abitante	1.240,0	1.209,9	1.253,5	1.322,8	1.340,9	1.321,8	1.200,9	1.288,5	n.d.
b) per utenza	KWh per utenza	2.404,6	2.232,1	2.362,8	2.414,2	2.427,7	2.387,2	2.361,8	2.298,4	n.d.
Consumo di gas metano per uso domestico e per riscaldamento pro capite	(m³ per abitante)	609,6	637,7	624,4	652,6	648,9	662,2	624,4	605,2	542,1
Estensione dei pannelli solari termici installati sugli edifici comunali	(metri quadrati per 1000 abitanti)	-	-	-	-	-	-	0,2	0,2	0,2
Potenza dei pannelli solari fotovoltaici installati sugli edifici comunali	(kW per 1000 abitanti)	-	-	-	0,1	0,1	0,1	0,1	0,1	0,1

(*)Inquinanti rilevati nel 2008: Biossido di Zolfo, Biossido di Azoto, Monossido di Carbonio, Ozono, Benzo(a)pirene, Benzene, Toluene, Xileni, Piombo, Particolato con diametro < 10 micron, Particolato con diametro < 2,5 micron, Cadmio, Nichel, Arsenico
2008 dati provvisori

AMBIENTE E TERRITORIO

Tav. 2.6 – (seguito) Dati e indicatori ambientali del Comune di Ferrara, raccolti per l'indagine Istat "Osservatorio ambientale sulle città"

	Tipo dato Unità di misura	2000	2001	2002	2003	2004	2005	2006	2007	2008
Rifiuti										
Rifiuti urbani	<i>Kg per abitante</i>	665,4	678,6	717,1	708,3	719,3	737,2	724,8	703,9	723,2
Percentuale raccolta differenziata sul totale rifiuti urban	%	25,0	25,0	28,9	33,2	34,8	36,8	37,1	40,3	43,4
a) Raccolta della carta	<i>Kg per abitante</i>	59,5	40,9	33,9	32,9	33,4	37,2	55,5	62,2	60,0
b) Raccolta del vetro	<i>Kg per abitante</i>	17,3	18,7	19,4	20,7	21,7	21,1	21,7	22,6	24,9
c) Raccolta delle materie plastiche	<i>Kg per abitante</i>	3,7	4,3	6,4	8,2	8,5	6,7	5,9	5,3	8,7
d) Raccolta di metalli	<i>Kg per abitante</i>	4,5	5,3	4,9	5,3	5,4	5,7	4,6	3,1	2,8
e) Raccolta selettiva (pile esauste, accumulatori, farmaci, ecc.)	<i>Kg per abitante</i>	1,0	1,1	1,2	1,2	1,0	0,9	0,9	0,8	0,9
f) Raccolta dei rifiuti organici, del rifiuto verde e del legno	<i>Kg per abitante</i>	74,3	90,8	116,3	111,7	139,6	135,5	127,1	123,5	138,7
g) Raccolta di altre (a) tipologie di rifiuti	<i>Kg per abitante</i>	6,0	8,7	25,1	54,8	41,0	64,3	53,5	66,0	77,5
Percentuale di popolazione servita da raccolta differenzi:	%	100,0	100,0	100,0	100,0	100,0	100,0	100,0	100,0	100,0
Trasporti										
Lunghezza (in km) entro i confini Comunali di :										
a) Rete ferroviaria	<i>(km)</i>	46,2	46,2	46,2	46,2	53,3	53,3	53,3	53,3	53,3
di cui: Rete sulle quali si effettua anche servizio metropolitano	<i>(km)</i>	-	-	-	-	-	-	-	-	-
b) Rete di autobus	<i>(km)</i>	111,9	111,9	111,9	111,9	111,9	111,9	115,5	115,5	115,5
di cui: corsie preferenziali	<i>(km)</i>	2,6	2,6	2,6	2,6	2,6	2,6	2,6	3,0	2,1
c) Rete tranviaria	<i>(km)</i>	-	-	-	-	-	-	-	-	-
d) Rete filoviaria	<i>(km)</i>	-	-	-	-	-	-	-	-	-
e) Rete di metropolitana	<i>(km)</i>	-	-	-	-	-	-	-	-	-
f) Rete funicolare	<i>(km)</i>	-	-	-	-	-	-	-	-	-
g) Piste ciclabili	<i>(km)</i>	33,0	50,0	60,8	60,8	60,8	62,0	68,8	86,1	88,7
Domanda di trasporto pubblico: passeggeri annui trasportati dai mezzi di trasporto pubblico (b)	<i>(n. per abitante)</i>	62,8	64,3	64,9	62,9	66,6	66,8	61,2	60,4	63,0
Tasso di motorizzazione: numero di autovetture per 1000 abitanti (b)	<i>(n. per 1000 abitanti)</i>	612,8	620,2	623,9	627,9	627,8	625,5	626,4	628,0	n.d.
Consistenza dei motocicli	<i>(n. per 1000 abitanti)</i>	58,2	66,0	72,7	78,8	84,1	89,4	92,9	96,5	n.d.
Superficie (in metri quadrati) delle strade e piazze adibite ad aree pedonali (non comprensiva dei fabbricati)	<i>(m²)</i>	13.211	13.211	13.211	17.307	36.255	36.255	36.806	36.807	36.807
Superficie (in chilometri quadrati) delle zone a traffico limitato (comprensiva dei fabbricati) :	<i>(Km²)</i>	0,498	0,498	0,498	0,913	1,328	1,328	1,328	1,328	1,328
	<i>(km per 100 km² di superficie)</i>	8,2	12,4	15,0	15,0	15,0	15,3	17,0	21,3	21,9
Densità di piste ciclabili		8,2	12,4	15,0	15,0	15,0	15,3	17,0	21,3	21,9
Stalli di sosta a pagamento su strada per 100 abitanti		1,2	1,2	1,2	2,0	2,0	2,0	2,0	1,9	2,2
Verde urbano										
Densità di verde urbano	<i>(% sulla sup. comunale)</i>	1,0	1,0	1,0	1,0	1,0	1,0	1,1	1,1	1,2
Disponibilità di verde urbano	<i>(m² per abitante)</i>	31,2	31,3	31,5	31,5	31,3	31,1	33,4	33,7	34,7

2008 dati provvisori

Fonti: Istat, Comune di Ferrara, Hera, Acft, Ami, Arpa

AMBIENTE E TERRITORIO

Tav. 2.7 – Popolazione residente nelle Circostrizioni amministrative del Comune di Ferrara e densità per ettaro.

			SUPERFICIE										
			1998	1999	2000	2001	2002	2003	2004	2005	2006	2007	2008
Centro cittadino	ha	350	20.073	19.639	19.483	19.463	19.237	19.017	19.005	18.776	18.734	18.693	18.532
Giardino-Arianuova-Doro	ha	406	18.785	18.555	18.177	17.999	17.671	17.466	17.228	17.045	16.949	16.835	16.887
Via Bologna (*)	ha	2.255	26.033	26.568	26.372	26.271	25.911	25.799	25.774	25.911	26.107	26.119	26.307
Zona Est	ha	3.984	22.083	22.517	22.764	23.114	23.419	23.702	24.129	24.655	24.760	24.992	25.364
Zona Nord	ha	5.657	13.731	13.618	13.536	13.538	13.670	13.550	13.633	13.802	13.808	13.819	13.882
Zona Nord-Ovest	ha	6.620	10.566	10.535	10.667	10.700	10.746	10.889	10.853	10.852	11.035	11.022	11.114
Zona Nord-Est	ha	9.690	8.735	8.742	8.736	8.725	8.699	8.732	8.809	8.832	9.007	9.078	9.167
Zona Sud (*)	ha	11.494	12.622	11.909	11.930	11.919	12.055	12.199	12.418	12.537	12.734	12.952	13.105
Non attribuita e senza fissa dimora (**)			-	2	8	3	-	1	58	61	80	81	106
TOTALE	ha	40.435	132.628	132.085	131.673	131.732	131.408	131.355	131.907	132.471	133.214	133.591	134.464

			SUPERFICIE										
			1998	1999	2000	2001	2002	2003	2004	2005	2006	2007	2008
Centro cittadino	ha	350	57,43	56,19	55,74	55,68	55,04	54,41	54,37	53,72	53,60	53,48	53,02
Giardino-Arianuova-Doro	ha	406	46,29	45,72	44,79	44,35	43,54	43,04	42,45	42,00	41,77	41,48	41,61
Via Bologna (*)	ha	2.255	11,55	11,78	11,70	11,65	11,49	11,44	11,43	11,49	11,58	11,58	11,67
Zona Est	ha	3.984	5,54	5,65	5,71	5,80	5,88	5,95	6,06	6,19	6,22	6,27	6,37
Zona Nord	ha	5.657	2,43	2,41	2,39	2,39	2,42	2,40	2,41	2,44	2,44	2,44	2,45
Zona Nord-Ovest	ha	6.620	1,60	1,59	1,61	1,62	1,62	1,64	1,64	1,64	1,67	1,66	1,68
Zona Nord-Est	ha	9.690	0,90	0,90	0,90	0,90	0,90	0,90	0,91	0,91	0,93	0,94	0,95
Zona Sud (*)	ha	11.494	1,10	1,04	1,04	1,04	1,05	1,06	1,08	1,09	1,11	1,13	1,14
TOTALE	ha	40.435	3,28	3,27	3,26	3,26	3,25	3,25	3,26	3,28	3,29	3,30	3,33

(*) nel 1999 la circoscrizione ha subito una modifica territoriale.

(**) fino al 2003 le persone senza fissa dimora sono conteggiate nella Circostrizione Centro Cittadino

AMBIENTE E TERRITORIO

Tav. 2.8 - Famiglie residenti nelle Circoscrizioni amministrative del Comune di Ferrara

	1998	1999 (*)	2000	2001	2002	2003	2004	2005	2006	2007	2008
Centro cittadino	9.711	9.680	9.717	9.886	9.725	9.698	9.814	9.881	9.973	10.018	10.028
Giardino-Arianuova-Doro	8.677	8.652	8.631	8.620	8.567	8.586	8.567	8.571	8.673	8.709	8.734
Via Bologna (**)	10.956	11.317	11.438	11.170	11.530	11.621	11.765	12.026	12.245	12.365	12.539
Zona Est	8.872	9.067	9.288	9.510	9.766	9.986	10.316	10.730	10.950	11.213	11.476
Zona Nord	5.802	5.805	5.833	5.863	5.986	6.007	6.093	6.212	6.272	6.363	6.414
Zona Nord-Ovest	4.220	4.251	4.337	4.397	4.475	4.603	4.686	4.758	4.892	4.966	5.057
Zona Nord-Est	3.382	3.405	3.415	3.368	3.469	3.529	3.596	3.626	3.734	3.835	3.905
Zona Sud (**)	4.997	4.737	4.788	5.202	4.929	5.034	5.199	5.305	5.442	5.567	5.720
Non attribuita e senza fissa dimora (***)	-						36	38	53	55	73
TOTALE	56.617	56.914	57.447	58.016	58.447	59.064	60.072	61.147	62.234	63.091	63.946

(*) al 29-10

(**) nel 1999 la circoscrizione ha subito una modifica territoriale.

(***) fino al 2003 le persone senza fissa dimora sono conteggiate nella Circoscrizione Centro Cittadino

Tav. 2.9 - Famiglie residenti nelle Circoscrizioni amministrative del Comune di Ferrara al 31/12/2008 per numero di componenti

	NUMERO DI COMPONENTI									Totale
	1	2	3	4	5	6	7	8	9 e più	
Centro cittadino	5.172	2.669	1.366	675	115	21	7	3	-	10.028
Giardino-Arianuova-Doro	3.858	2.658	1.411	642	135	19	8	1	2	8.734
Via Bologna (**)	4.450	4.435	2.364	1.037	185	49	11	6	2	12.539
Zona Est	3.675	3.728	2.553	1.270	201	42	4	2	1	11.476
Zona Nord	2.129	2.130	1.398	591	127	30	7	-	2	6.414
Zona Nord-Ovest	1.593	1.749	1.132	471	87	19	5	1	-	5.057
Zona Nord-Est	1.001	1.280	1.037	477	86	19	5	-	-	3.905
Zona Sud (**)	1.701	1.779	1.385	671	133	37	12	1	1	5.720
Non attribuita e senza fissa dimora (***)	61	4	3	2	1	-	1	1	-	73
TOTALE	23.640	20.432	12.649	5.836	1.070	236	60	15	8	63.946

AMBIENTE E TERRITORIO

Tav. 2.10 - Popolazione e famiglie residenti nel Comune di Ferrara al 31/12/2008 per località (centri abitati e nuclei abitati) e Circostrizione amministrativa

Circostrizione Centro Cittadino

LOCALITA'	SESSO		TOTALE	FAMIGLIE
	M	F		
FERRARA (*)	8240	10292	18532	10028
TOTALE	8240	10292	18532	10028

Circostrizione Giardino-Arianuova-Doro

LOCALITA'	SESSO		TOTALE	FAMIGLIE
	M	F		
FERRARA (*)	7545	9342	16887	8734
TOTALE	7545	9342	16887	8734

Circostrizione Via Bologna

LOCALITA'	SESSO		TOTALE	FAMIGLIE
	M	F		
FERRARA (*)	11743	13707	25450	12158
Ca' Pugliese	11	10	21	7
La Sammartina	202	201	403	175
Uccellino (*)	11	10	21	10
Via Coronella	74	72	146	72
Case sparse	129	137	266	117
TOTALE	12170	14137	26307	12539

Circostrizione Zona Est

LOCALITA'	SESSO		TOTALE	FAMIGLIE
	M	F		
Aguscello	221	243	464	190
Boara (*)	335	383	718	323
Cocomaro di Cona (*)	16	16	32	11
FERRARA (*)	9305	10476	19781	9096
Focomorto	209	218	427	171
Fossanova San Marco (*)	53	60	113	55
Pontegradella	753	825	1578	666
Borgo Marighella	68	82	150	70
Borgo Scarabelli	24	28	52	20
Casale del Cantone	10	10	20	11
Case sparse	1006	1023	2029	863
TOTALE	12000	13364	25364	11476

Circostrizione Zona Nord

LOCALITA'	SESSO		TOTALE	FAMIGLIE
	M	F		
Castel Trivellino	31	37	68	29
FERRARA (*)	4782	5501	10283	4890
Fossa d'Albero	157	174	331	146
Francolino	884	980	1864	813
Pescara	93	88	181	72

AMBIENTE E TERRITORIO

Borgo Pastoreria	17	12	29	12
Ca' Cavallara	18	19	37	20
Crociarola	23	16	39	14
Possessione Ca' Grande	24	30	54	23
Scioperina	11	10	21	9
Villa Costabile	7	7	14	7
Case sparse	480	481	961	379
TOTALE	6527	7355	13882	6414

Circoscrizione Zona Nord-Ovest

LOCALITA'	SESSO		TOTALE	FAMIGLIE
	M	F		
Borgo Fondo Reno	39	37	76	35
Borgo Scoline	97	108	205	92
Casaglia	257	271	528	231
FERRARA (*)	1742	1765	3507	1636
Porotto-Cassana	2220	2360	4580	2119
Porporana	83	97	180	86
Ravalle	175	177	352	159
Borgo Bosco	10	10	20	9
Borgo San Aurelio	4	4	8	5
Ca' Bartoli	13	15	28	10
Ca' Peverè	10	11	21	11
Ca' Vidara	11	13	24	14
Castelfranco	9	17	26	14
La Crispa	19	17	36	14
La Monta	18	14	32	13
La Rizza	16	14	30	12
Villa Pareschi	18	21	39	17
Case sparse	725	697	1422	580
TOTALE	5466	5648	11114	5057

Crscrizione Zona Nord-Est

LOCALITA'	SESSO		TOTALE	FAMIGLIE
	M	F		
Albarea	60	62	122	52
Baura	329	374	703	313
Boara (*)	4	8	12	7
Cocomaro di Cona (*)	161	180	341	150
Cocomaro di Focomorto	234	245	479	183
Codrea	212	225	437	187
Cona	528	562	1090	473
Contrapo'	130	121	251	113
Corlo	175	199	374	167
Correggio	80	71	151	61
Denore	199	229	428	189
Malborghetto di Correggio	97	86	183	76
Parasacco	21	24	45	22
Quartesana	401	475	876	376
Viconovo	83	89	172	76
Villanova	166	167	333	136

AMBIENTE E TERRITORIO

Borgata della Stradella	3	6	9	5
Borgo Baiesi	14	16	30	11
Borgo Berta	13	7	20	9
Borgo Casino	10	7	17	9
Borgo Il Sostegno	9	8	17	8
Borgo Poltronieri	10	7	17	7
Borgo Punta	9	8	17	7
Borgo Punta di quartesana	8	10	18	6
Borgo Slaccara	13	13	26	15
Borgo Stazione	6	6	12	6
Borgo Tarapino	17	16	33	13
Borgo Turola	11	8	19	8
Borgo Ugo Bassi	2	5	7	6
Borgo del Passo	44	47	91	38
Borgo del Sostegno	8	10	18	9
Ca' Ghelli	8	11	19	10
Ca' Lunga	11	12	23	7
Ca' Mulino	12	18	30	12
Pacchenia	36	37	73	29
Palazzo Jesi Zamorani	12	13	25	9
Possessione Rovere	15	12	27	10
Possessione Vegra	11	10	21	10
Possessione Villa	12	14	26	13
Selva	24	26	50	22
Case sparse	1255	1270	2525	1045
TOTALE	4453	4714	9167	3905

Circoscrizione Zona Sud

LOCALITA'	SESSO		TOTALE	FAMIGLIE
	M	F		
Bova	23	24	47	20
Fossanova San Marco (*)	296	308	604	267
Gaibana	108	135	243	107
Gaibanella-Sant'Edigio	411	466	877	376
Marrara	356	394	750	331
Monestirolo	291	295	586	262
Montalbano	407	421	828	349
San Bartolomeo in Bosco	979	1082	2061	911
San Martino	1094	1191	2285	1045
Spinazzino	67	65	132	52
Torre della Fossa	171	183	354	155
Borgata della Stazione	15	20	35	16
Borgo Bassi	18	17	35	16
Borgo Colombara	16	25	41	22
Borgo Conventone	23	21	44	19
Borgo Pancaldi	39	48	87	42
Borgo Ricovero	22	19	41	22
Borgo Sacchi	10	6	16	8
Borgo Sgarbata	31	25	56	24
Bosca di Sotto	51	49	100	42
Boschetto	9	9	18	8
Ca' Baiesi	7	8	15	7

AMBIENTE E TERRITORIO

Case Campanella	42	35	77	28
Case Postazza	17	19	36	15
Case Razzi	17	24	41	20
Codinsu'	23	31	54	23
Fornace Boari	9	12	21	9
Gorgo	28	36	64	32
Il Castello	9	12	21	10
La Bova	13	14	27	11
Madonna della Neve	4	9	13	6
Osteria	20	23	43	21
Palata	24	27	51	17
Possessione Boschetto	5	11	16	8
Possessione Granda	18	26	44	25
Possessione Palazzo	18	20	38	18
Uccellino	131	137	268	113
Case sparse	1512	1524	3036	1263
TOTALE	6334	6771	13105	5720

LOCALITA'	SESSO		TOTALE	FAMIGLIE
	M	F		
SENZA FISSA DIMORA	54	52	106	73
TOTALE	54	52	106	73

TOTALE COMUNE

LOCALITA'	SESSO		TOTALE	FAMIGLIE	ALTITU- DINE (ms.l.m.)
	M	F			
Aguscello	221	243	464	190	6
Albarea	60	62	122	52	5
Baura	329	374	703	313	5
Boara	339	391	730	330	7
Borgo Fondo Reno	39	37	76	35	14
Borgo Scoline	97	108	205	92	14
Bova	23	24	47	20	5
Casaglia	257	271	528	231	9
Castel Trivellino	31	37	68	29	8
Cocomaro di Cona	177	196	373	161	6
Cocomaro di Focomorto	234	245	479	183	6
Codrea	212	225	437	187	7
Cona	528	562	1090	473	5
Contrapo'	130	121	251	113	6
Corlo	175	199	374	167	5
Correggio	80	71	151	61	5
Denore	199	229	428	189	6
FERRARA	43357	51083	94440	46542	9
Focomorto	209	218	427	171	6
Fossa d'Albero	157	174	331	146	4
Fossanova San Marco	349	368	717	322	7
Francolino	884	980	1864	813	8
Gaibana	108	135	243	107	8
Gaibanella-Sant'Edigio	411	466	877	376	8
Malborghetto di Correggio	97	86	183	76	5

AMBIENTE E TERRITORIO

Marrara	356	394	750	331	4
Monestirolo	291	295	586	262	7
Montalbano	407	421	828	349	9
Parasacco	21	24	45	22	3
Pescara	93	88	181	72	4
Pontegradella	753	825	1578	666	4
Porotto-Cassana	2220	2360	4580	2119	11
Porporana	83	97	180	86	9
Quartesana	401	475	876	376	6
Ravalle	175	177	352	159	9
San Bartolomeo in Bosco	979	1082	2061	911	10
San Martino	1094	1191	2285	1045	11
Spinazzino	67	65	132	52	9
Torre della Fossa	171	183	354	155	9
Viconovo	83	89	172	76	4
Villanova	166	167	333	136	4
Borgata della Stazione	15	20	35	16	6
Borgata della Stradella	3	6	9	5	6
Borgo Baiesi	14	16	30	11	5
Borgo Bassi	18	17	35	16	9
Borgo Berta	13	7	20	9	5
Borgo Bosco	10	10	20	9	14
Borgo Casino	10	7	17	9	5
Borgo Colombara	16	25	41	22	9
Borgo Conventone	23	21	44	19	5
Borgo Il Sostegno	9	8	17	8	6
Borgo Marighella	68	82	150	70	6
Borgo Pancaldi	39	48	87	42	7
Borgo Pastoreria	17	12	29	12	13
Borgo Poltronieri	10	7	17	7	3
Borgo Punta	9	8	17	7	4
Borgo Punta di quartesana	8	10	18	6	4
Borgo Ricovero	22	19	41	22	9
Borgo Sacchi	10	6	16	8	3
Borgo San Maurelio	4	4	8	5	12
Borgo Scarabelli	24	28	52	20	6
Borgo Sgarbata	31	25	56	24	9
Borgo Slaccara	13	13	26	15	5
Borgo Stazione	6	6	12	6	5
Borgo Tarapino	17	16	33	13	7
Borgo Turola	11	8	19	8	5
Borgo Ugo Bassi	2	5	7	6	4
Borgo del Passo	44	47	91	38	4
Borgo del Sostegno	8	10	18	9	3
Bosca di Sotto	51	49	100	42	10
Boschetto	9	9	18	8	6
Ca' Baiesi	7	8	15	7	7
Ca' Bartoli	13	15	28	10	11
Ca' Cavallara	18	19	37	20	5
Ca' Ghelli	8	11	19	10	6
Ca' Lunga	11	12	23	7	6
Ca' Mulino	12	18	30	12	6
Ca' Pevero	10	11	21	11	13
Ca' Pugliese	11	10	21	7	9
Ca' Vidara	11	13	24	14	9

AMBIENTE E TERRITORIO

Casale del Cantone	10	10	20	11	6
Case Campanella	42	35	77	28	7
Case Postazza	17	19	36	15	10
Case Razzi	17	24	41	20	7
Castelfranco	9	17	26	14	9
Codinsu'	23	31	54	23	5
Crociarola	23	16	39	14	6
Fornace Boari	9	12	21	9	4
Gorgo	28	36	64	32	7
Il Castello	9	12	21	10	5
La Bova	13	14	27	11	3
La Crispa	19	17	36	14	14
La Monta	18	14	32	13	9
La Rizza	16	14	30	12	10
La Sammartina	202	201	403	175	7
Madonna della Neve	4	9	13	6	5
Osteria	20	23	43	21	10
Pacchenia	36	37	73	29	5
Palata	24	27	51	17	4
Palazzo Jesi Zamorani	12	13	25	9	5
Possessione Boschetto	5	11	16	8	8
Possessione Ca' Grande	24	30	54	23	7
Possessione Granda	18	26	44	25	6
Possessione Palazzo	18	20	38	18	6
Possessione Rovere	15	12	27	10	6
Possessione Vegra	11	10	21	10	6
Possessione Villa	12	14	26	13	5
Scioperina	11	10	21	9	6
Selva	24	26	50	22	4
Uccellino	142	147	289	123	14
Via Coronella	74	72	146	72	11
Villa Costabile	7	7	14	7	7
Villa Pareschi	18	21	39	17	14
Case sparse	5107	5132	10239	4247	-
SENZA FISSA DIMORA	54	52	106	73	-
TOTALE	62.789	71.675	134.464	63.946	1/16

(*) Località il cui territorio è ubicato in più di una Circostrizione.

3. POPOLAZIONE E FLUSSI DEMOGRAFICI

GLOSSARIO:

Anagrafe della popolazione: Sistema continuo di registrazione della popolazione residente. Viene continuamente aggiornata tramite iscrizioni per nascita da genitori residenti nel comune, cancellazioni per morte di residenti e iscrizioni/cancellazioni per trasferimento di residenza da/per altro comune o da/per l'estero.

Cancellazione anagrafica per morte: Riguarda la persona già iscritta nell'anagrafe della popolazione residente del comune, anche se deceduta in altro comune o all'estero purché i relativi atti siano pervenuti per la trascrizione.

Età media al parto: La media delle età al parto ponderata con i quozienti specifici di fecondità per età della madre.

Indice di Dipendenza giovanile: Rapporto percentuale tra la popolazione di un'età compresa fra 0 e 14 anni e la popolazione da 15 a 64 anni; indica quanti giovani vi sono per ogni 100 persone in età attiva.

Indice di Dipendenza senile: Rapporto percentuale tra la popolazione di 65 e più anni e la popolazione tra i 15 ed i 64 anni; indica quanti anziani vi sono per ogni 100 persone in età attiva.

Indice di Dipendenza totale: Rapporto percentuale tra la popolazione "inattiva" (65 anni e più e da 0 a 14 anni), e la popolazione di età compresa tra i 15 ed i 64 anni; indica quante persone in età non attiva dal punto di vista lavorativo (anziani e giovani) pesano sulle persone in età attiva.

Indice di Ricambio della popolazione attiva: Rapporto percentuale tra la popolazione di età compresa fra 60 a 64 anni, che sta per uscire dalla fascia di popolazione in età attiva, e la popolazione fra 15 e 19 anni, che è appena entrata nella fascia di popolazione in età attiva.

Indice di Struttura della popolazione attiva: Rapporto percentuale tra la popolazione di un'età compresa fra 40 a 64 anni e la popolazione fra 15 e 39 anni; indica la struttura della fascia di popolazione in età attiva.

Indice di Vecchiaia: Rapporto percentuale tra la popolazione di 65 anni e oltre e la popolazione di età 0-14 anni.

Iscrizione anagrafica per nascita: Riguarda i nati da genitori iscritti nell'anagrafe della popolazione residente del comune, anche se la nascita è avvenuta in altro comune o all'estero purché siano pervenuti i relativi atti per la trascrizione.

Iscrizione e cancellazione anagrafica per trasferimento di residenza: L'iscrizione riguarda le persone trasferitesi nel comune da altri comuni o dall'estero; la cancellazione riguarda le persone trasferitesi in altro comune o all'estero. I trasferimenti da un comune a un altro decorrono dal giorno della richiesta di iscrizione nel comune di nuova dimora abituale, ma vengono rilevati quando la pratica migratoria, di ritorno dal comune di cancellazione, risulta definitiva. I trasferimenti da e per l'estero sono rilevati nel momento in cui, rispettivamente, viene richiesta l'iscrizione o la cancellazione.

Morte (o Decesso): La cessazione di ogni segno di vita in un qualsiasi momento successivo alla nascita vitale.

Nato vivo: Il prodotto del concepimento che, una volta espulso o completamente estratto dal corpo materno, indipendentemente dalla durata della gestazione, respiri o manifesti altro segno di vita.

Piramide delle età: Grafico che rappresenta l'ammontare della popolazione per singole classi annuali di età, separatamente per i due sessi, con istogrammi orizzontali, posizionando le classi di età in modo sovrapposto, partendo dal basso con quelle più giovani e proseguendo verso l'alto man mano con le classi più anziane. E' denominata "piramide" nonostante il più

POPOLAZIONE E FLUSSI DEMOGRAFICI

delle volte assuma forme ben diverse, per effetto di molteplici fattori socio-economici che alterano la consistenza di alcune fasce di età (riduzione della natalità, fenomeni migratori, ecc.), modificandone così la struttura, per esempio più simile ad un "fungo".

Popolazione residente: Per ciascun comune è costituita dalle persone aventi dimora abituale nel comune, anche se alla data considerata sono assenti perché temporaneamente presenti in altro comune italiano o all'estero.

Quoziente di Fecondità: Indica quanti bambini nascono in un anno, ogni 1000 donne in età feconda, cioè tra i 15 e i 49 anni.

Quoziente di Natalità: Il rapporto tra il numero di nati vivi dell'anno e l'ammontare medio della popolazione residente (per mille).

Quoziente di Mortalità: Il rapporto tra il numero dei decessi nell'anno e l'ammontare medio della popolazione residente (per mille).

Quoziente generico di emigrazione: Il rapporto tra il numero di persone iscritte annualmente nell'anagrafe comunale per immigrazione (da altri comune o dall'estero) e l'ammontare medio annuo della popolazione residente.

Quoziente generico di immigrazione: Il rapporto tra il numero di persone iscritte annualmente nell'anagrafe comunale per immigrazione (da altri comune o dall'estero) e l'ammontare medio annuo della popolazione residente.

Quozienti specifici di Fecondità per classi di età: Indica quanti bambini nascono in un anno, ogni 1000 donne appartenenti ad una particolare classe di età.

Rapporto di Mascolinità: Quoziente tra il numero dei maschi e quello delle femmine in un medesimo fenomeno (nati, morti, ecc..) (per cento).

Saldo migratorio : L'eccedenza o il deficit di iscrizioni per immigrazione nel comune rispetto alle cancellazioni per emigrazione dal comune.

Saldo naturale: L'eccedenza o il deficit di nascite rispetto ai decessi.

Tasso di fecondità totale TFT (o numero medio di figli per donna): Numero medio di figli per donna, calcolato sulla base della fecondità osservata in un certo anno.

Vita media (o Speranza di vita alla nascita): Il numero medio di anni che sono da vivere per un neonato.

POPOLAZIONE E FLUSSI DEMOGRAFICI

Tav. 3.1 - Movimento naturale e migratorio nella popolazione residente - Ammontare della popolazione residente. Comune di Ferrara - Periodo 1900-2008

ANNO	Nati vivi	Morti	SALDO			SALDO		SALDO TOTALE (Nv-M)+(I-E)	POPOLAZIONE RESIDENTE AL 31/12	POPOLAZIONE RESIDENTE AI CENSIMENTI
			NATURALE (Nv-M)	Immigrati	Emigrati	MIGRATORIO (I-E)				
1900	2.791	1.901	890	2.592	2.032	+560	+1.450	80.961		
1901	3.045	1.907	1138	2.963	2.314	+649	+1.787	82.411	82.356	
1902	3.200	1.776	1424	2.703	2.864	-161	+1.263	83.674		
1903	2.830	1.829	1001	3.107	2.686	+421	+1.422	85.096		
1904	2.990	1.660	1330	3.047	3.084	-37	+1.293	86.392		
1905	3.050	2.061	989	3.609	2.939	+670	+1.659	88.051		
1906	2.976	1.760	1216	3.699	3.501	+198	+1.414	89.465		
1907	2.969	1.842	1127	3.651	3.407	+244	+1.371	90.836		
1908	3.162	1.837	1325	3.028	2.941	+87	+1.412	92.248		
1909	3.113	2.007	1106	4.125	2.615	+1.510	+2.616	94.864		
1910	3.250	1.756	1494	3.870	2.838	+1.032	+2.526	97.390		
1911	3.089	1.909	1180	3.587	2.609	+978	+2.158	95.310	95.212	
1912	3.196	1.940	1256	3.517	3.720	-203	+1.053	96.363		
1913	3.173	1.784	1389	4.665	3.289	+1.376	+2.765	99.128		
1914	3.348	1.690	1658	4.377	3.396	+981	+2.639	101.767		
1915	3.101	1.958	1143	3.695	3.163	+532	+1.675	103.442		
1916	2.441	2.076	365	3.415	2.524	+891	+1.256	104.698		
1917	1.957	2.242	-285	3.471	2.507	+964	+679	105.377		
1918	1.810	3.384	-1574	2.012	1.829	+183	-1.391	103.986		
1919	2.256	1.795	461	3.290	2.997	+293	+754	104.740		
1920	3.443	1.925	1518	3.356	2.610	+746	+2.264	107.004		
1921	3.199	1.798	1401	2.894	2.305	+589	+1.990	105.113	107.618	
1922	2.948	1.688	1260	1.713	1.975	-262	+998	106.111		
1923	2.925	1.653	1272	3.781	2.142	+1.639	+2.911	109.022		
1924	2.753	1.789	964	3.132	2.852	+280	+1.244	110.266		
1925	2.778	1.776	1002	4.119	3.580	+539	+1.541	111.807		
1926	2.540	1.693	847	3.869	3.620	+249	+1.096	112.903		
1927	2.399	1.711	688	5.441	5.175	+266	+954	113.857		
1928	2.397	1.543	854	3.721	3.543	+178	+1.032	114.889		
1929	2.340	1.780	560	4.244	4.581	-337	+223	115.112		
1930	2.396	1.352	1044	4.131	3.902	+229	+1.273	116.385		
1931	2.272	1.411	861	3.672	3.762	-90	+771	113.289	115.618	
1932	2.138	1.659	479	6.792	4.855	+1.937	+2.416	115.714		
1933	2.118	1.328	790	4.673	3.856	+817	+1.607	117.321		
1934	2.201	1.236	965	4.895	4.254	+641	+1.606	118.927		
1935	2.172	1.418	754	5.001	5.374	-373	+381	119.308		
1936	2.025	1.463	562	5.019	4.082	+937	+1.499	120.725	119.532	
1937	2.197	1.312	885	4.845	4.146	+699	+1.584	122.309		
1938	2.267	1.486	781	3.877	4.196	-319	+462	122.771		
1939	2.184	1.426	758	3.876	3.789	+87	+845	123.616		
1940	2.308	1.411	897	4.616	3.382	+1.234	+2.131	125.747		
1941	2.128	1.513	615	4.149	2.836	+1.313	+1.928	127.675		
1942	2.062	1.554	508	3.861	2.900	+961	+1.469	129.144		
1943	2.056	1.509	547	3.136	2.358	+778	+1.325	130.469		
1944	1.806	1.583	223	965	1.938	-973	-750	129.719		
1945	1.797	2.114	-317	3.181	1.689	+1.492	+1.175	130.894		
1946	2.675	1.465	1210	4.936	3.678	+1.258	+2.468	133.362		
1947	2.421	1.459	962	3.389	2.291	+1.098	+2.060	135.422		
1948	2.346	1.259	1087	2.792	2.208	+584	+1.671	137.093		
1949	2.041	1.368	673	2.865	2.458	+407	+1.080	138.173		
1950	1.952	1.319	633	2.593	2.228	+365	+998	139.171		
1951	1.814	1.335	479	2.959	2.328	+631	+1.110	134.201	133.949	
1952	1.891	1.431	460	2.921	2.886	+35	+495	134.696		
1953	1.956	1.325	631	3.279	1.527	+1.752	+2.383	137.100		

POPOLAZIONE E FLUSSI DEMOGRAFICI

Tav. 3.1 - (seguito) Movimento naturale e migratorio nella popolazione residente - Ammontare della popolazione residente. Comune di Ferrara - Periodo 1900-2008

ANNO	Nati vivi	Morti	SALDO			SALDO MIGRATORIO (I-E)	SALDO TOTALE (Nv-M)+(I-E)	POPOLAZIONE RESIDENTE AL 31/12	POPOLAZIONE RESIDENTE AI CENSIMENTI
			NATURALE (Nv-M)	Immigrati	Emigrati				
1954	1.848	1.182	666	3.485	1.714	+1.771	+2.437	139.537	
1955	1.856	1.227	629	3.699	2.678	+1.021	+1.650	141.187	
1956	2.010	1.325	685	4.107	2.890	+1.217	+1.902	143.089	
1957	2.020	1.370	650	4.125	3.063	+1.062	+1.712	144.801	
1958	1.969	1.274	695	4.475	3.263	+1.212	+1.907	146.708	
1959	1.997	1.256	741	4.750	3.338	+1.412	+2.153	148.861	
1960	2.032	1.429	603	4.975	3.489	+1.486	+2.089	150.950	
1961	2.123	1.437	686	4.594	3.606	+988	+1.674	152.624	152.654
1962	2.228	1.493	735	5.660	3.832	+1.828	+2.563	155.187	
1963	2.428	1.477	951	4.928	4.177	+751	+1.702	156.889	
1964	2.519	1.512	1007	3.951	4.091	-140	+867	157.756	
1965	2.214	1.636	578	3.318	3.594	-276	+302	158.058	
1966	2.249	1.528	721	2.933	4.087	-1.154	-433	157.625	
1967	2.045	1.672	373	3.148	3.929	-781	-408	157.217	
1968	1.999	1.654	345	3.260	4.178	-918	-573	156.644	
1969	2.026	1.642	384	3.146	3.967	-821	-437	156.207	
1970	1.906	1.591	315	3.249	3.978	-729	-414	155.793	
1971	1.820	1.475	345	2.411	2.727	-316	+29	153.163	154.065
1972	1.765	1.657	108	2.979	2.517	+462	+570	154.680	
1973	1.761	1.695	66	2.748	2.102	+646	+712	155.392	
1974	1.807	1.781	26	2.581	2.521	+60	+86	155.478	
1975	1.535	1.844	-309	2.276	2.067	+209	-100	155.378	
1976	1.409	1.792	-383	2.126	1.949	+177	-206	155.172	
1977	1.291	1.707	-416	1.925	2.208	-283	-699	154.473	
1978	1.177	1.781	-604	1.812	1.914	-102	-706	153.767	
1979	977	1.809	-832	1.918	2.101	-183	-1.015	152.752	
1980	945	1.831	-886	2.015	2.238	-223	-1.109	151.643	
1981	779	1.701	-922	1.615	1.885	-270	-1.192	149.104	149.416
1982	773	1.818	-1045	1.725	2.073	-348	-1.393	147.711	
1983	761	1.805	-1044	2.754	2.093	+661	-383	147.328	
1984	678	1.712	-1034	1.679	1.831	-152	-1.186	146.142	
1985	784	1.833	-1049	1.751	1.782	-31	-1.080	145.062	
1986	687	1.813	-1126	1.660	1.646	+14	-1.112	143.950	
1987	726	1.716	-990	1.753	1.667	+86	-904	143.046	
1988	706	1.831	-1125	1.780	1.631	+149	-976	142.070	
1989	710	1.662	-952	1.879	1.593	+286	-666	141.404	
1990	777	1.754	-977	1.913	1.740	+173	-804	140.600	
1991	819	1.809	-990	1.526	1.573	-47	-1.037	137.736	138.015
1992	794	1.727	-933	1.772	1.476	+296	-637	137.099	
1993	764	1.902	-1138	3.311	1.888	+1.423	+285	137.384	
1994	725	1.817	-1092	1.647	1.724	-77	-1.169	136.215	
1995	722	1.687	-965	1.677	1.792	-115	-1.080	135.135	
1996	735	1.799	-1064	1.828	1.602	+226	-838	134.297	
1997	746	1.788	-1042	1.932	1.917	+15	-1.027	133.270	
1998	810	1.815	-1005	2.287	1.871	+416	-589	132.681	
1999	728	1.805	-1077	2.378	1.855	+523	-554	132.127	
2000	815	1.812	-997	2.500	1.917	+583	-414	131.713	
2001	842	1.749	-907	2.955	1.983	+972	+65	131.032	130.992
2002	828	1.770	-942	3.381	3.302	+79	-863	130.169	
2003	858	1.723	-865	4.366	2.535	+1.831	+966	131.135	
2004	893	1.773	-880	4.056	2.404	+1.652	+772	131.907	
2005	887	1.778	-891	3.797	2.342	+1.455	+564	132.471	
2006	962	1.703	-741	3.962	2.478	+1.484	+743	133.214	
2007	936	1.744	-808	4.008	2.823	+1.185	+377	133.591	
2008	1027	1.786	-759	4.409	2.777	+1.632	+873	134.464	

POPOLAZIONE E FLUSSI DEMOGRAFICI

Tav. 3.2 - Nati vivi nella popolazione residente per sesso - Rapporto di mascolinità e quoziente generico di natalità. Comune di Ferrara - Periodo 1900-2008

ANNO	NATI VIVI			Rapporto di mascolinità	Quoziente generico di natalità	ANNO	NATI VIVI			Rapporto di mascolinità	Quoziente generico di natalità
	Totale	Maschi	Femmine				Totale	Maschi	Femmine		
1900	2.791	1.455	1.336	108,9	68,9	1954	1.848	959	889	107,9	13,4
1901	3.045	1.571	1.474	106,6	36,9	1955	1.856	961	895	107,4	13,2
1902	3.200	1.637	1.563	104,7	38,5	1956	2.010	1.010	1.000	101,0	14,1
1903	2.830	1.460	1.370	106,6	33,5	1957	2.020	1.045	975	107,2	14,0
1904	2.990	1.626	1.364	119,2	34,9	1958	1.969	1.026	943	108,8	13,5
1905	3.050	1.635	1.415	115,5	35,0	1959	1.997	1.048	949	110,4	13,5
1906	2.976	1.561	1.415	110,3	33,5	1960	2.032	1.058	974	108,6	13,6
1907	2.969	1.526	1.443	105,8	32,9	1961	2.123	1.082	1.041	103,9	14,0
1908	3.162	1.685	1.477	114,1	34,5	1962	2.228	1.127	1.101	102,4	14,5
1909	3.113	1.610	1.503	107,1	33,3	1963	2.428	1.255	1.173	107,0	15,6
1910	3.250	1.677	1.573	106,6	33,8	1964	2.519	1.308	1.211	108,0	16,0
1911	3.089	1.560	1.529	102,0	32,1	1965	2.214	1.135	1.079	105,2	14,0
1912	3.196	1.680	1.516	110,8	33,3	1966	2.249	1.155	1.094	105,6	14,2
1913	3.173	1.606	1.567	102,5	32,5	1967	2.045	1.055	990	106,6	13,0
1914	3.348	1.729	1.619	106,8	33,3	1968	1.999	1.018	981	103,8	12,7
1915	3.101	1.596	1.505	106,0	30,2	1969	2.026	1.007	1.019	98,8	13,0
1916	2.441	1.252	1.189	105,3	23,5	1970	1.906	952	954	99,8	12,2
1917	1.957	1.050	907	115,8	18,6	1971	1.820	969	851	113,9	11,8
1918	1.810	982	828	118,6	17,3	1972	1.765	918	847	108,4	11,5
1919	2.256	1.175	1.081	108,7	21,6	1973	1.761	928	833	111,4	11,4
1920	3.443	1.784	1.659	107,5	32,5	1974	1.807	924	883	104,6	11,6
1921	3.199	1.654	1.545	107,1	30,2	1975	1.535	791	744	106,3	9,9
1922	2.948	1.519	1.429	106,3	27,9	1976	1.409	736	673	109,4	9,1
1923	2.925	1.478	1.447	102,1	27,2	1977	1.291	656	635	103,3	8,3
1924	2.753	1.473	1.280	115,1	25,1	1978	1.177	611	566	108,0	7,6
1925	2.778	1.432	1.346	106,4	25,0	1979	977	514	463	111,0	6,4
1926	2.540	1.305	1.235	105,7	22,6	1980	945	462	483	95,7	6,2
1927	2.399	1.184	1.215	97,4	21,2	1981	779	367	412	89,1	5,2
1928	2.397	1.220	1.177	103,7	21,0	1982	773	379	394	96,2	5,2
1929	2.340	1.202	1.138	105,6	20,3	1983	761	378	383	98,7	5,2
1930	2.396	1.249	1.147	108,9	20,7	1984	678	344	334	103,0	4,6
1931	2.272	1.193	1.079	110,6	19,8	1985	784	422	362	116,6	5,4
1932	2.138	1.105	1.033	107,0	18,7	1986	687	341	346	98,6	4,8
1933	2.118	1.055	1.063	99,2	18,2	1987	726	360	366	98,4	5,1
1934	2.201	1.116	1.085	102,9	18,6	1988	706	358	348	102,9	5,0
1935	2.172	1.096	1.076	101,9	18,2	1989	710	357	353	101,1	5,0
1936	2.025	1.074	951	112,9	16,9	1990	777	387	390	99,2	5,5
1937	2.197	1.127	1.070	105,3	18,1	1991	819	434	385	112,7	5,9
1938	2.267	1.146	1.121	102,2	18,5	1992	794	413	381	108,4	5,8
1939	2.184	1.143	1.041	109,8	17,7	1993	764	397	367	108,2	5,6
1940	2.308	1.162	1.146	101,4	18,5	1994	725	374	351	106,6	5,3
1941	2.128	1.115	1.013	110,1	16,8	1995	722	364	358	101,7	7,3
1942	2.062	1.059	1.003	105,6	16,1	1996	735	390	345	113,0	5,5
1943	2.056	1.062	994	106,8	15,8	1997	746	381	365	104,4	5,6
1944	1.806	946	860	110,0	13,9	1998	810	432	378	114,3	6,1
1945	1.797	966	831	116,2	13,8	1999	728	381	347	109,8	5,5
1946	2.675	1.388	1.287	107,8	20,2	2000	815	413	402	102,7	6,2
1947	2.421	1.232	1.189	103,6	18,0	2001	842	434	408	106,4	6,4
1948	2.346	1.196	1.150	104,0	17,2	2002	828	430	398	108,0	6,3
1949	2.041	1.040	1.001	103,9	14,8	2003	858	444	414	107,2	6,6
1950	1.952	1.013	939	107,9	14,1	2004	893	471	422	111,6	6,8
1951	1.814	940	874	107,6	13,3	2005	887	462	425	108,7	6,7
1952	1.891	959	932	102,9	14,1	2006	962	510	452	112,8	7,2
1953	1.956	1.030	926	111,2	14,4	2007	936	486	450	108,0	7,0
						2008	1027	532	495	107,5	7,7

POPOLAZIONE E FLUSSI DEMOGRAFICI

Tav. 3.3 - Morti nella popolazione residente per sesso - Rapporto di mascolinità e quoziente generico di mortalità Comune di Ferrara - Periodo 1900-2008

ANNO	MORTI			Rapporto di mascolinità	Quoziente generico di mortalità	ANNO	MORTI			Rapporto di mascolinità	Quoziente generico di mortalità
	Totale	Maschi	Femmine				Totale	Maschi	Femmine		
1900	1.901	983	918	107,1	47,0	1954	1.182	647	535	120,9	8,5
1901	1.907	980	927	105,7	23,1	1955	1.227	647	580	111,6	8,7
1902	1.776	944	832	113,5	21,4	1956	1.325	699	626	111,7	9,3
1903	1.829	917	912	100,5	21,7	1957	1.370	745	625	119,2	9,5
1904	1.660	827	833	99,3	19,4	1958	1.274	712	562	126,7	8,7
1905	2.061	1.090	971	112,3	23,6	1959	1.256	676	580	116,6	8,5
1906	1.760	898	862	104,2	19,8	1960	1.429	797	632	126,1	9,5
1907	1.842	898	944	95,1	20,4	1961	1.437	798	639	124,9	9,5
1908	1.837	916	921	99,5	20,1	1962	1.493	839	654	128,3	9,7
1909	2.007	957	1.050	91,1	21,5	1963	1.477	780	697	111,9	9,5
1910	1.756	899	857	104,9	18,3	1964	1.512	825	687	120,1	9,6
1911	1.909	899	920	107,5	19,8	1965	1.636	907	729	124,4	10,4
1912	1.940	965	975	99,0	20,2	1966	1.528	830	698	118,9	9,7
1913	1.784	902	882	102,3	18,3	1967	1.672	911	761	119,7	10,6
1914	1.690	861	829	103,9	16,8	1968	1.654	897	757	118,5	10,5
1915	1.958	1.040	918	113,3	19,1	1969	1.642	905	737	122,8	10,5
1916	2.076	1.142	934	122,3	19,9	1970	1.591	852	739	115,3	10,2
1917	2.242	1.322	920	143,7	21,3	1971	1.475	784	691	113,5	9,5
1918	3.384	1.699	1.685	100,8	32,3	1972	1.657	913	744	122,7	10,8
1919	1.795	972	823	118,1	17,2	1973	1.695	891	804	110,8	10,9
1920	1.925	999	926	107,9	18,2	1974	1.781	935	846	110,5	11,5
1921	1.798	942	856	110,0	17,0	1975	1.844	952	892	106,7	11,9
1922	1.688	884	804	110,0	16,0	1976	1.792	959	833	115,1	11,5
1923	1.653	890	763	116,6	15,4	1977	1.707	895	812	110,2	11,0
1924	1.789	929	860	108,0	16,3	1978	1.781	973	808	120,4	11,6
1925	1.776	906	870	104,1	16,0	1979	1.809	945	864	109,4	11,8
1926	1.693	890	803	110,8	15,1	1980	1.831	949	882	107,6	12,0
1927	1.711	910	801	113,6	15,1	1981	1.701	889	812	109,5	11,3
1928	1.543	736	807	91,2	13,5	1982	1.818	927	891	104,0	12,3
1929	1.780	932	848	109,9	15,5	1983	1.805	921	884	104,2	12,2
1930	1.352	689	663	103,9	11,7	1984	1.712	869	843	103,1	11,7
1931	1.411	735	676	108,7	12,3	1985	1.833	957	876	109,2	12,6
1932	1.659	866	793	109,2	14,5	1986	1.813	953	860	110,8	12,5
1933	1.328	648	680	95,3	11,4	1987	1.716	905	811	111,6	12,0
1934	1.236	656	580	113,1	10,5	1988	1.831	974	857	113,7	12,8
1935	1.418	701	717	97,8	11,9	1989	1.662	857	805	106,5	11,7
1936	1.463	741	722	102,6	12,2	1990	1.754	842	912	92,3	12,4
1937	1.312	682	630	108,3	10,8	1991	1.809	855	954	89,6	13,0
1938	1.486	786	700	112,3	12,1	1992	1.727	853	874	97,6	12,6
1939	1.426	704	722	97,5	11,6	1993	1.902	931	971	95,9	13,8
1940	1.411	749	662	113,1	11,3	1994	1.817	875	942	92,9	13,3
1941	1.513	800	713	112,2	11,9	1995	1.687	847	840	100,8	17,0
1942	1.554	854	700	122,0	12,1	1996	1.799	892	907	98,3	13,4
1943	1.509	781	728	107,3	11,6	1997	1.788	897	891	100,7	13,4
1944	1.583	816	767	106,4	12,2	1998	1.815	883	932	94,7	13,6
1945	2.114	1.175	939	125,1	16,2	1999	1.805	860	945	91,0	13,6
1946	1.465	780	685	113,9	11,1	2000	1.812	847	965	87,8	13,7
1947	1.459	793	666	119,1	10,9	2001	1.749	816	933	87,5	13,3
1948	1.259	647	612	105,7	9,2	2002	1.770	860	910	94,5	13,6
1949	1.368	733	635	115,4	9,9	2003	1.723	829	894	92,7	13,2
1950	1.319	746	573	130,2	9,5	2004	1.773	827	946	87,4	13,5
1951	1.335	729	606	120,3	9,8	2005	1.778	801	977	82,0	13,5
1952	1.431	757	674	112,3	10,6	2006	1.703	785	918	85,5	12,8
1953	1.325	733	592	123,8	9,7	2007	1.744	806	938	85,9	13,1
						2008	1.786	805	981	82,1	13,3

POPOLAZIONE E FLUSSI DEMOGRAFICI

Tav. 3.4 - Immigrati nella popolazione residente per sesso - Rapporto di mascolinità e quoziente generico di immigrazione Comune di Ferrara - Periodo 1900-2008

ANNO	IMMIGRATI			Rapporto di mascolinità	Quoziente generico di immigrazione	ANNO	IMMIGRATI			Rapporto di mascolinità	Quoziente generico di immigrazione
	Totale	Maschi	Femmine				Totale	Maschi	Femmine		
1900	2.592	1.304	1.288	101,2	64,0	1954	3.485	1.749	1.736	100,7	25,2
1901	2.963	1.513	1.450	104,3	36,0	1955	3.699	1.793	1.906	94,1	26,4
1902	2.703	1.393	1.310	106,3	32,5	1956	4.107	1.994	2.113	94,4	28,9
1903	3.107	1.628	1.479	110,1	36,8	1957	4.125	1.990	2.135	93,2	28,7
1904	3.047	1.552	1.495	103,8	35,5	1958	4.475	2.177	2.298	94,7	30,7
1905	3.609	1.848	1.761	104,9	41,4	1959	4.750	2.334	2.416	96,6	32,1
1906	3.699	1.854	1.845	100,5	41,7	1960	4.975	2.404	2.571	93,5	33,2
1907	3.651	1.886	1.765	106,9	40,5	1961	4.594	2.228	2.366	94,2	30,3
1908	3.028	1.613	1.415	114,0	33,1	1962	5.660	2.766	2.894	95,6	36,8
1909	4.125	2.152	1.973	109,1	44,1	1963	4.928	2.368	2.560	92,5	31,6
1910	3.870	2.026	1.844	109,9	40,3	1964	3.951	1.865	2.086	89,4	25,1
1911	3.587	1.835	1.752	104,7	37,2	1965	3.318	1.540	1.778	86,6	21,0
1912	3.517	1.771	1.746	101,4	36,7	1966	2.933	1.345	1.588	84,7	18,6
1913	4.665	2.398	2.267	105,8	47,7	1967	3.148	1.531	1.617	94,7	20,0
1914	4.377	2.344	2.033	115,3	43,6	1968	3.260	1.550	1.710	90,6	20,8
1915	3.695	1.911	1.784	107,1	36,0	1969	3.146	1.518	1.628	93,2	20,1
1916	3.415	1.645	1.770	92,9	32,8	1970	3.249	1.527	1.722	88,7	20,8
1917	3.471	1.612	1.859	86,7	33,0	1971	2.411	1.125	1.286	87,5	15,6
1918	2.012	915	1.097	83,4	19,2	1972	2.979	1.410	1.569	89,9	19,4
1919	3.290	1.555	1.735	89,6	31,5	1973	2.748	1.262	1.486	84,9	17,7
1920	3.356	1.558	1.798	86,7	31,7	1974	2.581	1.232	1.349	91,3	16,6
1921	2.894	1.370	1.524	89,9	27,3	1975	2.276	1.048	1.228	85,3	14,6
1922	1.713	797	916	87,0	16,2	1976	2.126	996	1.130	88,1	13,7
1923	3.781	1.862	1.919	97,0	35,2	1977	1.925	914	1.011	90,4	12,4
1924	3.132	1.578	1.554	101,5	28,6	1978	1.812	865	947	91,3	11,8
1925	4.119	2.033	2.086	97,5	37,1	1979	1.918	940	978	96,1	12,5
1926	3.869	1.932	1.937	99,7	34,4	1980	2.015	1.008	1.007	100,1	13,2
1927	5.441	2.762	2.679	103,1	48,0	1981	1.615	838	777	107,9	10,7
1928	3.721	1.803	1.918	94,0	32,5	1982	1.725	848	877	96,7	11,6
1929	4.244	2.027	2.217	91,4	36,9	1983	2.754	1.384	1.370	101,0	18,7
1930	4.131	1.978	2.153	91,9	35,7	1984	1.679	858	821	104,5	11,4
1931	3.672	1.777	1.895	93,8	32,0	1985	1.751	880	871	101,0	12,0
1932	6.792	3.271	3.521	92,9	59,3	1986	1.660	837	823	101,7	11,5
1933	4.673	2.257	2.416	93,4	40,1	1987	1.753	912	841	108,4	12,2
1934	4.895	2.374	2.521	94,2	41,4	1988	1.780	891	889	100,2	12,5
1935	5.001	2.424	2.577	94,1	42,0	1989	1.879	963	916	105,1	13,3
1936	5.019	2.448	2.571	95,2	41,8	1990	1.913	989	924	107,0	13,6
1937	4.845	2.295	2.550	90,0	39,9	1991	1.526	784	742	105,7	11,0
1938	3.877	1.872	2.005	93,4	31,6	1992	1.772	922	850	108,5	12,9
1939	3.876	1.841	2.035	90,5	31,5	1993	3.311	1.673	1.638	102,1	24,1
1940	4.616	2.109	2.507	84,1	37,0	1994	1.647	862	785	109,8	12,1
1941	4.149	1.878	2.271	82,7	32,7	1995	1.677	843	834	101,1	16,9
1942	3.861	1.635	2.226	73,5	30,1	1996	1.828	932	896	104,0	13,6
1943	3.136	1.412	1.724	81,9	24,2	1997	1.932	985	947	104,0	14,4
1944	965	452	513	88,1	7,4	1998	2.287	1.161	1.126	103,1	17,2
1945	3.181	1.491	1.690	88,2	24,4	1999	2.378	1.172	1.206	97,2	18,0
1946	4.936	2.320	2.616	88,7	37,4	2000	2.500	1.302	1.198	108,7	19,0
1947	3.389	1.605	1.784	90,0	25,2	2001	2.955	1.533	1.422	107,8	22,5
1948	2.792	1.457	1.335	109,1	20,5	2002	3.381	1.765	1.616	109,2	25,9
1949	2.865	1.392	1.473	94,5	20,8	2003	4.366	2.147	2.219	96,8	33,4
1950	2.593	1.193	1.400	85,2	18,7	2004	4.056	1.921	2.135	90,0	30,8
1951	2.959	1.410	1.549	91,0	21,6	2005	3.797	1.870	1.927	97,0	28,7
1952	2.921	1.446	1.475	98,0	21,7	2006	3.962	1.935	2.027	95,5	29,8
1953	3.279	1.624	1.655	98,1	24,1	2007	4.008	1.909	2.099	90,9	30,0
						2008	4.409	2.093	2.316	90,4	32,9

POPOLAZIONE E FLUSSI DEMOGRAFICI

Tav. 3.5 - Emigrati nella popolazione residente per sesso - Rapporto di mascolinità e quoziente generico di emigrazione Comune di Ferrara - Periodo 1900-2008

ANNO	EMIGRATI			Rapporto di mascolinità	Quoziente generico di emigrazione	ANNO	EMIGRATI			Rapporto di mascolinità	Quoziente generico di emigrazione
	Totale	Maschi	Femmine				Totale	Maschi	Femmine		
1900	2.032	1.051	981	107,1	25,1	1954	1.714	810	904	89,6	12,4
1901	2.314	1.193	1.121	106,4	28,1	1955	2.678	1.331	1.347	98,8	19,1
1902	2.864	1.529	1.335	114,5	34,5	1956	2.890	1.418	1.472	96,3	20,3
1903	2.686	1.410	1.276	110,5	31,8	1957	3.063	1.534	1.529	100,3	21,3
1904	3.084	1.594	1.490	107,0	36,0	1958	3.263	1.610	1.653	97,4	22,4
1905	2.939	1.565	1.374	113,9	33,7	1959	3.338	1.673	1.665	100,5	22,6
1906	3.501	1.903	1.598	119,1	39,4	1960	3.489	1.763	1.726	102,1	23,3
1907	3.407	1.838	1.569	117,1	37,8	1961	3.606	1.794	1.812	99,0	23,8
1908	2.941	1.569	1.372	114,4	32,1	1962	3.832	1.862	1.970	94,5	24,9
1909	2.615	1.336	1.279	104,5	28,0	1963	4.177	2.043	2.134	95,7	26,8
1910	2.838	1.454	1.384	105,1	29,5	1964	4.091	2.044	2.047	99,9	26,0
1911	2.609	1.319	1.290	102,2	27,1	1965	3.594	1.780	1.814	98,1	22,8
1912	3.720	1.937	1.783	108,6	38,8	1966	4.087	2.078	2.009	103,4	25,9
1913	3.289	1.654	1.635	101,2	33,6	1967	3.929	1.902	2.027	93,8	25,0
1914	3.396	1.743	1.653	105,4	33,8	1968	4.178	2.060	2.118	97,3	26,6
1915	3.163	1.626	1.537	105,8	30,8	1969	3.967	1.991	1.976	100,8	25,4
1916	2.524	1.280	1.244	102,9	24,3	1970	3.978	1.988	1.990	99,9	25,5
1917	2.507	1.215	1.292	94,0	23,9	1971	2.727	1.294	1.433	90,3	17,7
1918	1.829	886	943	94,0	17,5	1972	2.517	1.168	1.349	86,6	16,4
1919	2.997	1.478	1.519	97,3	28,7	1973	2.102	1.017	1.085	93,7	13,6
1920	2.610	1.251	1.359	92,1	24,7	1974	2.521	1.180	1.341	88,0	16,2
1921	2.305	1.114	1.191	93,5	21,7	1975	2.067	999	1.068	93,5	13,3
1922	1.975	900	1.075	83,7	18,7	1976	1.949	941	1.008	93,4	12,6
1923	2.142	1.049	1.093	96,0	19,9	1977	2.208	1.087	1.121	97,0	14,3
1924	2.852	1.406	1.446	97,2	26,0	1978	1.914	933	981	95,1	12,4
1925	3.580	1.941	1.639	118,4	32,2	1979	2.101	1.008	1.093	92,2	13,7
1926	3.620	1.804	1.816	99,3	32,2	1980	2.238	1.080	1.158	93,3	14,7
1927	5.175	2.633	2.542	103,6	45,6	1981	1.885	904	981	92,2	12,5
1928	3.543	1.748	1.795	97,4	31,0	1982	2.073	1.022	1.051	97,2	14,0
1929	4.581	2.249	2.332	96,4	39,8	1983	2.093	1.025	1.068	96,0	14,2
1930	3.902	1.990	1.912	104,1	33,7	1984	1.831	926	905	102,3	12,5
1931	3.762	1.832	1.930	94,9	32,8	1985	1.782	893	889	100,4	12,2
1932	4.855	2.434	2.421	100,5	42,4	1986	1.646	846	800	105,8	11,4
1933	3.856	1.887	1.969	95,8	33,1	1987	1.667	828	839	98,7	11,6
1934	4.254	2.119	2.135	99,3	36,0	1988	1.631	820	811	101,1	11,4
1935	5.374	2.709	2.665	101,7	45,1	1989	1.593	803	790	101,6	11,2
1936	4.082	1.982	2.100	94,4	34,0	1990	1.740	898	842	106,7	12,3
1937	4.146	1.986	2.160	91,9	34,1	1991	1.573	825	748	110,3	11,3
1938	4.196	2.057	2.139	96,2	34,2	1992	1.476	736	740	99,5	10,7
1939	3.789	1.822	1.967	92,6	30,8	1993	1.888	978	910	107,5	13,7
1940	3.382	1.549	1.833	84,5	27,1	1994	1.724	896	828	108,2	12,6
1941	2.836	1.269	1.567	81,0	22,4	1995	1.792	940	852	110,3	18,0
1942	2.900	1.251	1.649	75,9	22,6	1996	1.602	848	754	112,5	11,9
1943	2.358	976	1.382	70,6	18,2	1997	1.917	1.010	907	111,4	14,3
1944	1.938	877	1.061	82,7	14,9	1998	1.871	987	884	111,7	14,1
1945	1.689	840	849	98,9	13,0	1999	1.855	924	931	99,2	14,0
1946	3.678	1.718	1.960	87,7	27,8	2000	1.917	1.001	916	109,3	14,5
1947	2.291	1.026	1.265	81,1	17,0	2001	1.983	1.031	952	108,3	15,1
1948	2.208	1.004	1.204	83,4	16,2	2002	3.302	1.639	1.663	98,6	25,3
1949	2.458	1.232	1.226	100,5	17,9	2003	2.535	1.454	1.081	134,5	19,4
1950	2.228	1.102	1.126	97,9	16,1	2004	2.404	1.266	1.138	111,2	18,3
1951	2.328	1.172	1.156	101,4	17,0	2005	2.342	1.217	1.125	108,2	17,7
1952	2.886	1.452	1.434	101,3	21,5	2006	2.478	1.293	1.185	109,1	18,7
1953	1.527	775	752	103,1	11,2	2007	2.823	1.447	1.376	105,2	21,2
						2008	2.777	1.448	1.329	109,0	20,7

POPOLAZIONE E FLUSSI DEMOGRAFICI

Tav. 3.6 - Popolazione residente nel Comune di Ferrara al 31/12/2008 per sesso, età e stato civile

Età	Maschi					Femmine					TOTALE
	Celibe/ Nubile	Coniugato/a	Divorziato/a	Vedovo/a	TOT	Celibe/ Nubile	Coniugato/a	Divorziato/a	Vedovo/a	TOT	
0	516	0	0	0	516	468	0	0	0	468	984
1	492	0	0	0	492	459	0	0	0	459	951
2	521	0	0	0	521	442	0	0	0	442	963
3	477	0	0	0	477	440	0	0	0	440	917
4	478	0	0	0	478	432	0	0	0	432	910
5	465	0	0	0	465	424	0	0	0	424	889
6	458	0	0	0	458	443	0	0	0	443	901
7	471	0	0	0	471	439	0	0	0	439	910
8	460	0	0	0	460	437	0	0	0	437	897
9	416	0	0	0	416	400	0	0	0	400	816
10	498	0	0	0	498	432	0	0	0	432	930
11	458	0	0	0	458	396	0	0	0	396	854
12	451	0	0	0	451	392	0	0	0	392	843
13	420	0	0	0	420	416	0	0	0	416	836
14	446	0	0	0	446	384	0	0	0	384	830
15	444	0	0	0	444	433	0	0	0	433	877
16	463	0	0	0	463	429	0	0	0	429	892
17	508	0	0	0	508	461	0	0	0	461	969
18	460	0	0	0	460	439	1	0	0	440	900
19	464	0	0	0	464	403	11	0	0	414	878
20	444	1	0	0	445	427	10	0	0	437	882
21	434	4	0	0	438	451	13	0	0	464	902
22	451	3	0	0	454	443	30	1	0	474	928
23	557	11	0	0	568	461	37	0	0	498	1066
24	476	24	0	0	500	473	62	0	1	536	1036
25	552	18	0	0	570	502	60	0	0	562	1132
26	498	38	0	0	536	506	86	0	0	592	1128
27	523	47	2	0	572	466	116	3	1	586	1158
28	569	51	0	0	620	517	145	4	0	666	1286
29	591	109	1	0	701	479	197	3	1	680	1381
30	653	132	0	0	785	513	242	1	1	757	1542
31	613	175	1	0	789	528	319	6	1	854	1643
32	696	239	4	0	939	545	364	12	2	923	1862
33	618	262	4	0	884	534	431	15	1	981	1865
34	696	335	9	0	1040	565	504	18	4	1091	2131
35	679	362	9	0	1050	527	482	24	2	1035	2085
36	648	405	17	0	1070	476	552	29	8	1065	2135
37	585	457	9	1	1052	441	551	34	6	1032	2084
38	552	475	26	0	1053	454	635	46	3	1138	2191
39	524	545	29	1	1099	401	655	61	4	1121	2220
40	476	568	28	1	1073	334	746	57	4	1141	2214
41	401	604	44	1	1050	330	678	72	14	1094	2144
42	427	667	38	4	1136	331	730	68	12	1141	2277
43	346	662	55	3	1066	282	745	81	9	1117	2183
44	351	752	66	1	1170	295	785	90	15	1185	2355
45	320	741	66	4	1131	256	807	89	17	1169	2300
46	277	676	75	7	1035	221	741	93	16	1071	2106
47	229	711	62	8	1010	201	832	105	29	1167	2177
48	219	745	67	5	1036	160	822	99	20	1101	2137
49	185	749	66	5	1005	188	759	90	30	1067	2072
50	187	707	60	9	963	160	718	86	38	1002	1965

POPOLAZIONE E FLUSSI DEMOGRAFICI

Tav. 3.6 – (seguito) Popolazione residente nel Comune di Ferrara al 31/12/2008 per sesso, eta' e stato civile

Età	Maschi					Femmine					TOTALE
	Cellibe/ Nubile	Coniugato/a	Divorziato/a	Vedovo/a	TOT	Cellibe/ Nubile	Coniugato/a	Divorziato/a	Vedovo/a	TOT	
51	181	735	66	6	988	147	786	88	38	1059	2047
52	132	660	68	12	872	124	801	91	36	1052	1924
53	130	680	67	4	881	108	728	93	29	958	1839
54	104	666	62	8	840	114	713	94	44	965	1805
55	104	729	49	17	899	99	710	84	53	946	1845
56	102	702	46	13	863	90	785	69	69	1013	1876
57	102	679	50	23	854	75	715	70	57	917	1771
58	84	727	55	14	880	85	803	65	77	1030	1910
59	66	736	40	21	863	71	785	82	96	1034	1897
60	73	817	55	25	970	66	822	78	124	1090	2060
61	88	888	49	30	1055	71	905	57	115	1148	2203
62	80	853	48	37	1018	72	918	56	145	1191	2209
63	42	578	25	30	675	46	534	36	100	716	1391
64	57	671	23	36	787	53	676	42	155	926	1713
65	51	679	24	28	782	71	652	36	160	919	1701
66	48	665	26	34	773	67	634	35	162	898	1671
67	62	684	33	37	816	59	649	43	195	946	1762
68	44	697	17	49	807	76	696	44	239	1055	1862
69	48	758	21	57	884	67	624	34	250	975	1859
70	40	687	15	68	810	67	661	43	292	1063	1873
71	40	623	17	72	752	60	595	23	291	969	1721
72	58	580	18	57	713	50	522	32	293	897	1610
73	37	611	18	75	741	75	509	25	356	965	1706
74	29	594	12	66	701	59	502	22	396	979	1680
75	18	542	4	78	642	67	409	26	456	958	1600
76	28	507	11	67	613	56	375	19	425	875	1488
77	34	460	11	79	584	45	359	24	477	905	1489
78	31	480	5	94	610	56	324	12	478	870	1480
79	26	359	1	81	467	55	266	14	473	808	1275
80	24	370	5	86	485	65	224	10	480	779	1264
81	20	305	4	86	415	62	196	8	492	758	1173
82	12	281	3	100	396	56	179	12	469	716	1112
83	16	269	4	105	394	78	142	9	508	737	1131
84	28	229	1	82	340	54	116	15	482	667	1007
85	11	193	0	93	297	68	100	7	529	704	1001
86	7	149	1	94	251	44	84	6	445	579	830
87	12	147	5	96	260	40	57	4	433	534	794
88	11	118	2	77	208	44	37	6	358	445	653
89	5	54	2	50	111	29	14	3	233	279	390
90	0	24	0	26	50	12	6	0	133	151	201
91	3	23	0	27	53	12	6	0	103	121	174
92	2	17	0	15	34	17	6	3	146	172	206
93	2	18	0	28	48	17	7	0	132	156	204
94	0	13	0	14	27	10	3	1	116	130	157
95	0	9	1	10	20	5	1	1	98	105	125
96	0	3	0	16	19	6	2	0	69	77	96
97	2	4	0	9	15	3	0	0	35	38	53
98	0	3	0	6	9	4	0	0	29	33	42
99	0	0	0	6	6	2	0	0	12	14	20
100	0	0	0	2	2	3	0	0	7	10	12
101	0	0	0	1	1	1	0	0	5	6	7
102	0	0	0	2	2	0	0	0	2	2	4
103	0	0	0	0	0	0	0	0	3	3	3
104	0	0	0	0	0	0	0	0	2	2	2
105	0	0	0	0	0	0	0	0	1	1	1
106	0	0	0	0	0	0	0	0	1	1	1
TOT.	2094	21276	964	2249	26583	2783	19638	1522	11404	35347	134464

POPOLAZIONE E FLUSSI DEMOGRAFICI

Tav. 3.7 - Popolazione residente nelle Circoscrizioni amministrative per particolari classi di età e sesso al 31/12/2008

		Classi scolastiche				Minorenni	Popolazione in età attiva e non			TOTALE
		0-2	3-5	6-10	11-13	0-17	0-14	15-64	65-105	
Centro Cittadino	M	168	166	261	169	988	808	5637	1795	8240
	F	142	150	265	133	948	744	6329	3219	10292
	T	310	316	526	302	1936	1552	11966	5014	18532
Giardino-Arianuova-Doro	M	176	157	244	130	928	750	4852	1943	7545
	F	163	150	213	124	849	690	5353	3299	9342
	T	339	307	457	254	1777	1440	10205	5242	16887
Via Bologna	M	299	253	414	254	1604	1305	7892	2973	12170
	F	259	244	415	231	1472	1222	8505	4410	14137
	T	558	497	829	485	3076	2527	16397	7383	26307
Zona Est	M	308	310	517	278	1813	1529	7992	2479	12000
	F	277	257	471	263	1633	1354	8628	3382	13364
	T	585	567	988	541	3446	2883	16620	5861	25364
Zona Nord	M	178	139	258	150	906	768	4220	1539	6527
	F	133	139	203	136	787	656	4307	2392	7355
	T	311	278	461	286	1693	1424	8527	3931	13882
Zona Nord-Ovest	M	131	117	201	100	683	585	3724	1157	5466
	F	136	102	186	100	642	545	3572	1531	5648
	T	267	219	387	200	1325	1130	7296	2688	11114
Zona Nord-Est	M	84	111	161	108	604	501	3004	948	4453
	F	105	84	136	90	531	441	3011	1262	4714
	T	189	195	297	198	1135	942	6015	2210	9167
Zona Sud	M	177	161	246	137	896	763	4269	1302	6334
	F	148	165	253	126	842	731	4234	1806	6771
	T	325	326	499	263	1738	1494	8503	3108	13105
Senza fissa dimora	M	8	6	1	3	20	18	34	2	54
	F	6	5	9	1	23	21	30	1	52
	T	14	11	10	4	43	39	64	3	106
TOTALE	M	1529	1420	2303	1329	8442	7027	41624	14138	62789
	F	1369	1296	2151	1204	7727	6404	43969	21302	71675
	T	2898	2716	4454	2533	16169	13431	85593	35440	134464

POPOLAZIONE E FLUSSI DEMOGRAFICI

Tav. 3.8 - Indici sulla struttura per età. Anni 1999 - 2008

	1999	2000	2001	2002	2003
Indice di vecchiaia	287,2	286,6	282,1	281,6	280,8
Indice di dipendenza	50,2	51,3	52,3	53,3	54,3
Indice di struttura della popolazione attiva	116,9	119,6	122,2	124,8	127,9
Indice di ricambio della popolazione attiva	241,8	247,3	247,4	243,7	239,3
Età media	47,3	47,4	47,6	47,8	47,9
	2004	2005	2006	2007	2008
Indice di vecchiaia	278,2	275,0	273,0	269,5	263,9
Indice di dipendenza	55,2	56,0	56,5	56,8	57,1
Indice di struttura della popolazione attiva	132,2	134,6	137,8	140,5	143,3
Indice di ricambio della popolazione attiva	228,2	209,8	207,8	212,4	212,0
Età media	48,0	48,1	47,6	47,6	47,6

Tav. 3.9 - Indici sulla struttura per età nelle Circostrizioni amministrative al 31/12/2008

	Centro Cittadino	Giardino- Arianuova- Doro	Via Bologna	Zona Est	Zona Nord	Zona Nord- Ovest	Zona Nord- Est	Zona Sud	TOTALE COMUNE
Indice di vecchiaia	323,1	364,0	292,2	203,3	276,1	237,9	234,6	208,0	263,9
Indice di dipendenza	54,9	65,5	60,4	52,6	62,8	52,3	52,4	54,1	57,1
Indice di dipendenza giovanile	13,0	14,1	15,4	17,3	16,7	15,5	15,7	17,6	15,7
Indice di dipendenza senile	41,9	51,4	45,0	35,3	46,1	36,8	36,7	36,6	41,4
Indice di struttura della popolazione attiva	125,4	138,3	142,0	154,8	154,5	143,2	156,7	139,0	143,3
Indice di ricambio della popolazione attiva	187,9	209,3	219,4	203,4	214,2	243,3	231,0	216,0	212,0
Età media	48,1	49,7	48,3	46,1	48,5	46,8	47,0	46,2	47,6

POPOLAZIONE E FLUSSI DEMOGRAFICI

Tav. 3.10 - Movimento naturale e migratorio nelle popolazione residente nel comune di Ferrara - Anni 2006-2008

	ANNO 2006			ANNO 2007			ANNO 2008		
	M	F	MF	M	F	MF	M	F	MF
1. Popolazione residente a inizio anno	61.908	70.563	132.471	62.275	70.939	133.214	62.417	71.174	133.591
2. Nati vivi									
2.1 Nel Comune	410	387	797	402	361	763	448	411	859
2.2 In altro Comune (atti trascritti)	98	62	160	84	85	169	81	81	162
2.3 All'estero da iscritti in anagrafe (atti trascritti)	2	3	5	0	4	4	3	3	6
2.4 Totale nati vivi	510	452	962	486	450	936	532	495	1.027
3. Morti									
3.1 Nel Comune	728	870	1.598	760	896	1.656	751	936	1.687
3.2 In altro Comune (atti trascritti)	54	47	101	45	42	87	54	43	97
3.3 All'estero ed iscritti in anagrafe (atti trascritti)	3	1	4	1	0	1	0	2	2
3.4 Totale morti	785	918	1.703	806	938	1.744	805	981	1.786
4. Differenza tra nati e morti (+ -)	-275	-466	-741	-320	-488	-808	-273	-486	-759
5. Iscritti									
5.1 Provenienti da altri comuni	1.471	1.548	3.019	1.266	1.277	2.543	1.408	1.424	2.832
5.2 Provenienti dall'estero	364	437	801	558	789	1.347	579	824	1.403
5.3 Altri (b)	100	42	142	85	33	118	106	68	174
5.4 Totale iscritti	1.935	2.027	3.962	1.909	2.099	4.008	2.093	2.316	4.409
6. Cancellati									
6.1 Per altri comuni	1.106	1.057	2.163	1.113	1.137	2.250	1.075	1.084	2.159
6.2 Per l'estero	58	63	121	60	46	106	85	81	166
6.3 Altri (b)	129	65	194	274	193	467	288	164	452
6.4 Totale cancellati	1.293	1.185	2.478	1.447	1.376	2.823	1.448	1.329	2.777
7. Differenza tra iscritti e cancellati (+ -)	642	842	1.484	462	723	1.185	645	987	1.632
8. Incremento o decremento (punto 4 +- punto 7)	367	376	743	142	235	377	372	501	873
9. Unità da aggiungere o da sottrarre a seguito di variazioni territoriali	-	-	-	-	-	-	-	-	-
10. Popolazione residente a fine anno (punto 1 + punti 8 e 9)	62.275	70.939	133.214	62.417	71.174	133.591	62.789	71.675	134.464

a) Altri iscritti ed altri cancellati: iscrizioni per ripristino di atti anagrafici e cancellazioni d'ufficio per irreperibilità.

POPOLAZIONE E FLUSSI DEMOGRAFICI

Tav. 3.11 - Tasso di fecondità totale (n. medio di figli per donna) e quozienti specifici di fecondità per età (per 1000). Anni 1996, 2001, 2006, 2007 e 2008

	ANNI				
	1996	2001	2006	2007	2008
Quoziente di fecondità	23,9	29,0	32,6	33,0	34,5
Quozienti specifici di fecondità per età:					
15-19	1,9	5,7	5,4	3,3	7,4
20-24	10,0	17,2	26,4	19,2	25,5
25-29	39,5	38,1	51,2	53,7	50,1
30-34	56,6	67,5	69,3	73,9	75,2
35-39	33,3	43,8	53,1	56,9	60,0
40-44	7,6	8,9	11,8	10,3	15,4
45-49	0,0	0,0	0,2	0,6	0,6
Tasso di Fecondità Totale TFT	0,74	0,89	1,08	1,08	1,16

Tav. 3.12 - Nati residenti nel Comune di Ferrara per mese di nascita, tipo di parto e sesso - Anno 2008

MESE	TIPO DI PARTO						TOTALE		
	Semplice			Plurimo			Maschi	Femmine	Totale
	Maschi	Femmine	Totale	Maschi	Femmine	Totale			
Gennaio	44	41	85	2	0	2	46	41	87
Febbraio	47	36	83	0	0	0	47	36	83
Marzo	27	25	52	0	0	0	27	25	52
Aprile	48	36	84	0	2	2	48	38	86
Maggio	55	45	100	0	2	2	55	47	102
Giugno	34	39	73	2	0	2	36	39	75
Luglio	45	43	88	0	0	0	45	43	88
Agosto	41	48	89	0	4	4	41	52	93
Settembre	46	43	89	2	2	4	48	45	93
Ottobre	40	51	91	0	0	0	40	51	91
Novembre	44	35	79	3	1	4	47	36	83
Dicembre	34	25	59	2	0	2	36	25	61
TOTALE	505	467	972	11	11	22	516	478	994

Tav. 3.13 - Nati residenti nel comune di Ferrara per età dei genitori - Anno 2008

ETA' MADRE	ETA' PADRE								padre non conosciuto	Totale
	15-19	20-24	25-29	30-34	35-39	40-44	45-49	>=50		
15-19	1	2	7	0	0	0	0	0	1	11
20-24	0	16	22	15	5	1	0	0	2	61
25-29	1	5	36	67	26	14	3	0	3	155
30-34	0	3	24	143	127	36	12	3	4	352
35-39	0	0	5	44	142	96	28	6	3	324
40-44	0	0	1	2	17	47	15	4	1	87
45-49	0	0	0	0	0	0	2	0	1	3
madre n.c.	0	0	0	0	0	0	0	0	1	1
TOTALE	2	26	95	271	317	194	60	13	16	994

Età media madre = 33 anni e 8 mesi

Età media padre = 36 anni e 10 mesi

Differenza media di età = padre maggiore della madre di 3 anni e 2 mesi

POPOLAZIONE E FLUSSI DEMOGRAFICI

Tav. 3.14 - Nati residenti nel comune di Ferrara per circoscrizione di residenza ed età della madre - Anno 2008

CIRCOSCRIZIONE	ETA' MADRE							n.c.	Totale
	15-19	20-24	25-29	30-34	35-39	40-44	45-49		
Centro Cittadino	0	8	18	37	44	8	0	1	116
Giardino Arianuova									
Doro	1	13	24	42	33	13	0	0	126
Via Bologna	2	18	25	82	58	11	0	0	196
Zona Est	2	6	19	65	85	15	2	0	194
Zona Nord	0	6	17	31	21	10	1	0	86
Zona Nord Ovest	3	6	29	28	25	8	0	0	99
Zona Nord Est	2	2	7	30	24	7	0	0	72
Zona Sud	1	2	16	37	34	15	0	0	105
TOTALE	11	61	155	352	324	87	3	1	994

Tav. 3.15 - Quozienti di fecondità specifici per età e totale e TFT per circoscrizione di residenza - Anno 2008

CIRCOSCRIZIONE	ETA' MADRE							Quoziente di fecondità	Tasso di fecondità totale TFT
	15-19	20-24	25-29	30-34	35-39	40-44	45-49		
Centro Cittadino	0,0	19,8	32,1	51,1	61,4	10,5	0,0	27,1	0,87
Giardino Arianuova Doro	3,7	38,9	59,1	74,5	60,2	20,2	0,0	36,7	1,29
Via Bologna	5,1	42,1	45,0	88,0	55,2	10,0	0,0	35,9	1,22
Zona Est	4,4	12,8	36,4	78,9	75,6	13,3	1,8	34,6	1,14
Zona Nord	0,0	26,5	54,8	73,4	39,1	18,8	1,8	30,9	1,06
Zona Nord Ovest	19,9	35,9	111,8	71,2	54,5	16,5	0,0	41,6	1,54
Zona Nord Est	14,1	14,3	38,0	88,6	64,8	16,1	0,0	36,2	1,16
Zona Sud	4,8	9,2	54,5	77,0	57,9	26,4	0,0	36,8	1,15
TOTALE	5,1	25,6	50,2	75,3	60,1	15,4	0,6	34,5	1,16

Tav. 3.16 - Nati residenti nel comune di Ferrara per età della madre e filiazione - Anno 2008

ETA' MADRE	FILIAZIONE			Totale
	Legittima	Naturale: riconosciuto dalla madre	Naturale: riconosciuto dalla madre e dal padre	
15-19	3	1	7	11
20-24	37	2	22	61
25-29	95	3	57	155
30-34	238	4	110	352
35-39	222	3	99	324
40-44	55	1	31	87
45-49	2	1	0	3
TOTALE	652	15	326	993

Tav. 3.17 - Nati residenti nel comune di Ferrara per cittadinanza dei genitori - Anno 2008

PADRE	MADRE			TOTALE
	Italiana	Straniera	non conosciuta	
Italiana	785	40	0	825
Straniera	16	136	0	152
Padre non conosciuto	8	8	1	17
TOTALE	809	184	1	994

POPOLAZIONE E FLUSSI DEMOGRAFICI

Tav. 3.18 - Nati residenti nel comune di Ferrara: nomi più frequenti - Anno 2008

Maschi	N.	Femmine	N.
FRANCESCO	36	GIULIA	27
MATTEO	21	SOFIA	25
ALESSANDRO	20	ANNA	20
ANDREA	19	EMMA	15
MATTIA	19	SARA	14
FEDERICO	17	CHIARA	11
LUCA	17	MARTINA	11
TOMMASO	17	ALICE	10
LORENZO	16	MATILDE	10
EDOARDO	13	AURORA	9
FILIPPO	13	GIORGIA	9
GIACOMO	13	GINEVRA	8
DAVIDE	11	BEATRICE	7
DIEGO	11	ELENA	7
NICOLA	10	VITTORIA	7
MARCO	8	ANGELICA	6
NICOLO'	8	ELISA	6
CHRISTIAN	7	FRANCESCA	6
SIMONE	7	ILARIA	6
MARCELLO	6	LUCREZIA	6
PIETRO	6	VALENTINA	6
RICCARDO	6		

Tav. 3.19 - Morti oltre il 1° anno di vita nella popolazione residente del Comune di Ferrara per mese e genere - Anno 2008

Mese di decesso	Maschi	Femmine	Totale
Gennaio	89	98	187
Febbraio	83	86	169
Marzo	75	90	165
Aprile	49	82	131
Maggio	72	74	146
Giugno	63	72	135
Luglio	73	58	131
Agosto	65	75	140
Settembre	51	85	136
Ottobre	61	90	151
Novembre	61	81	142
Dicembre	85	86	171
TOTALE	827	977	1.804

Tav. 3.20 - Morti oltre il 1° anno di vita per genere e circoscrizione di residenza - Anno 2008

Circoscrizione	Maschi	Femmine	Totale
Centro Cittadino	138	215	353
Giardino Arianuova Doro	104	133	237
Via Bologna	148	196	344
Zona Est	130	123	253
Zona Nord	103	83	186
Zona Nord Ovest	63	70	133
Zona Nord Est	59	48	107
Zona Sud	82	109	191
TOTALE	827	977	1804

POPOLAZIONE E FLUSSI DEMOGRAFICI

Tav. 3.21 - Morti oltre il 1° anno di vita per causa (class. ICD IX) e circoscrizione di residenza - Anno 2008

COD. ISTAT E DESCRIZIONE CAUSA DI MORTE	Circoscrizioni								TOTALE
	Centro Cittadino	Giardino Arianuova Doro	Via Bologna	Zona Est	Zona Nord	Zona Nord Ovest	Zona Nord Est	Zona Sud	
001-139 - Malattie infettive e parassitarie	4	3	4	5	1	1	1	2	21
140-239 - Tumori	88	60	114	82	77	47	38	60	566
240-279 - Malattie ghiandole endocrine	11	7	15	8	5	6	4	11	67
280-289 - Malattie del sangue e organi ematop.	2	-	5	5	-	1	1	2	16
290-319 - Disturbi psichici	6	6	2	3	3	3	2	3	28
320-389 - Malattie sistema nervoso	19	9	14	14	3	5	5	4	73
390-459 - Malattie sistema circolatorio	151	92	117	84	62	44	36	78	664
460-519 - Malattie app. respiratorio	21	22	31	15	10	8	5	8	120
520-579 - Malattie app. digerente	13	15	20	14	12	7	5	4	90
580-629 - Malattie app. genitourinario	15	4	5	6	4	1	3	3	41
680-709 - Malattie pelle e tess.sottocutaneo	2	-	2	-	-	-	-	1	5
710-739 - Malattie sist.osteomusc.e tess.conn.	-	1	-	-	1	-	-	1	3
740-759 - Malformazioni congenite	-	-	1	1	2	-	-	-	4
780-799 - Stati morbosi maldefiniti	2	2	4	1	-	1	1	3	14
E800-E999 - Traumatismi e avvelenamenti	16	14	10	14	5	7	6	10	82
Non indicata	3	2	-	1	1	2	-	1	10
TOTALE	353	237	344	253	186	133	107	191	1.804

POPOLAZIONE E FLUSSI DEMOGRAFICI

Tav. 3.22 - Quozienti di mortalità specifici (x 1000) per causa (class. ICD IX) e circoscrizione di residenza - Anno 2008

COD. ISTAT E DESCRIZIONE CAUSA DI MORTE	Circoscrizioni								TOTALE
	Centro Cittadino	Giardino Arianuova Doro	Via Bologna	Zona Est	Zona Nord	Zona Nord Ovest	Zona Nord Est	Zona Sud	
001-139 - Malattie infettive e parassitarie	0,2	0,2	0,2	0,2	0,1	0,1	0,1	0,2	0,2
140-239 - Tumori	4,8	3,6	4,4	3,3	5,6	4,3	4,2	4,6	4,3
240-279 - Malattie ghiandole endocrine	0,6	0,4	0,6	0,3	0,4	0,5	0,4	0,9	0,5
280-289 - Malattie del sangue e organi ematop.	0,1	-	0,2	0,2	-	0,1	0,1	0,2	0,1
290-319 - Disturbi psichici	0,3	0,4	0,1	0,1	0,2	0,3	0,2	0,2	0,2
320-389 - Malattie sistema nervoso	1,0	0,5	0,5	0,6	0,2	0,5	0,6	0,3	0,5
390-459 - Malattie sistema circolatorio	8,2	5,5	4,5	3,4	4,5	4,0	4,0	6,0	5,0
460-519 - Malattie app. respiratorio	1,1	1,3	1,2	0,6	0,7	0,7	0,6	0,6	0,9
520-579 - Malattie app. digerente	0,7	0,9	0,8	0,6	0,9	0,6	0,6	0,3	0,7
580-629 - Malattie app. genitourinario	0,8	0,2	0,2	0,2	0,3	0,1	0,3	0,2	0,3
680-709 - Malattie pelle e tess. sottocutaneo	0,1	-	0,1	-	-	-	-	0,1	0,0
710-739 - Malattie sist. osteomusc. e tess. conn.	-	0,1	-	-	0,1	-	-	0,1	0,0
740-759 - Malformazioni congenite	-	-	0,0	0,0	0,1	-	-	-	0,0
780-799 - Stati morbosi maldefiniti	0,1	0,1	0,2	0,0	-	0,1	0,1	0,2	0,1
E800-E999 - Traumatismi e avvelenamenti	0,9	0,8	0,4	0,6	0,4	0,6	0,7	0,8	0,6
Non indicata	0,2	0,1	-	0,0	0,1	0,2	-	0,1	0,1
TOTALE	19,1	14,2	13,2	10,1	13,5	12,1	11,8	14,8	13,6

POPOLAZIONE E FLUSSI DEMOGRAFICI

Tav. 3.23 - Morti oltre il 1° anno di vita nella popolazione residente del Comune di Ferrara per classi di età, genere e cause di morte (class. ICD IX) - Anno 2008

MASCHI

COD. ISTAT E DESCRIZIONE CAUSA DI MORTE	Classi di età															TOT	
	1-4	5-9	10-14	15-19	20-24	25-29	30-34	35-39	40-44	45-49	50-54	55-59	60-64	65-69	70-74		75 e oltre
001-139 - Malattie infettive e parassitarie	-	-	-	-	-	-	-	-	-	-	-	-	1	-	1	7	9
140-239 - Tumori	-	-	-	-	-	-	-	-	2	4	7	17	17	29	50	161	287
240-279 - Malattie ghiandole endocrine	-	-	-	-	-	-	-	1	-	1	-	1	1	6	3	17	30
280-289 - Malattie del sangue e organi ematop.	-	-	-	-	-	-	-	-	-	-	-	1	-	-	1	5	7
290-319 - Disturbi psichici	-	-	-	-	-	-	-	-	-	-	-	-	-	-	-	13	13
320-389 - Malattie sistema nervoso	-	-	-	-	-	-	-	-	-	-	-	-	-	2	5	20	27
390-459 - Malattie sistema circolatorio	-	-	-	-	-	-	-	-	1	1	3	5	9	9	31	201	260
460-519 - Malattie app. respiratorio	-	-	-	-	-	-	1	-	-	1	2	1	-	2	6	48	61
520-579 - Malattie app. digerente	-	-	-	-	-	-	-	1	-	2	2	3	1	5	3	31	48
580-629 - Malattie app. genitourinario	-	-	-	-	-	-	-	-	-	-	-	-	-	1	1	22	24
680-709 - Malattie pelle e tess. sottocutaneo	-	-	-	-	-	-	-	-	-	-	-	-	-	-	-	-	-
710-739 - Malattie sist. osteomusc. e tess. conn.	-	-	-	-	-	-	-	-	-	-	1	-	-	-	-	-	1
740-759 - Malformazioni congenite	-	-	-	-	-	-	-	-	-	-	2	-	-	-	-	-	2
780-799 - Stati morbosi maldefiniti	-	-	-	-	-	-	-	-	1	-	1	2	2	-	-	-	6
E800-E999 - Traumatismi e avvelenamenti	-	-	1	-	3	2	1	3	2	4	3	2	-	-	3	25	49
Non indicata	-	-	-	-	-	-	-	-	-	-	-	-	-	-	1	2	3
TOTALE	-	-	1	-	3	2	2	5	6	13	21	32	31	54	105	552	827

POPOLAZIONE E FLUSSI DEMOGRAFICI

Tav. 3.23 - (seguito) Morti oltre il 1° anno di vita nella popolazione residente del Comune di Ferrara per classi di età, genere e cause di morte (class. ICD IX) - Anno 2008

FEMMINE

COD. ISTAT E DESCRIZIONE CAUSA DI MORTE	Classi di età															TOT	
	1-4	5-9	10-14	15-19	20-24	25-29	30-34	35-39	40-44	45-49	50-54	55-59	60-64	65-69	70-74		75 e oltre
001-139 - Malattie infettive e parassitarie	-	-	-	-	-	-	-	-	-	-	-	-	-	-	1	11	12
140-239 - Tumori	-	-	-	-	-	-	-	1	2	3	11	13	23	23	29	174	279
240-279 - Malattie ghiandole endocrine	-	-	-	-	-	-	-	-	-	1	-	-	2	3	3	28	37
280-289 - Malattie del sangue e organi ematop.	-	-	-	-	-	-	-	-	-	-	-	-	-	-	-	9	9
290-319 - Disturbi psichici	-	-	-	-	-	-	-	-	-	-	-	-	-	-	-	15	15
320-389 - Malattie sistema nervoso	-	-	-	-	1	-	-	-	-	1	1	-	4	2	1	36	46
390-459 - Malattie sistema circolatorio	-	-	-	-	-	-	-	-	-	3	-	1	5	5	15	375	404
460-519 - Malattie app. respiratorio	-	-	-	-	-	-	-	-	-	-	-	-	1	-	1	57	59
520-579 - Malattie app. digerente	-	-	-	-	-	-	-	-	-	-	-	-	2	-	4	36	42
580-629 - Malattie app. genitourinario	-	-	-	-	-	-	-	-	-	-	-	-	1	1	1	14	17
680-709 - Malattie pelle e tess. sottocutaneo	-	-	-	-	-	-	-	-	-	-	-	-	-	-	-	5	5
710-739 - Malattie sist. osteomusc. e tess. conn.	-	-	-	-	-	-	-	-	-	-	-	-	-	2	-	-	2
740-759 - Malformazioni congenite	-	-	-	-	-	-	-	-	-	-	-	-	-	-	-	2	2
780-799 - Stati morbosi maldefiniti	-	-	-	-	-	-	-	-	-	-	-	-	-	1	-	7	8
E800-E999 - Traumatismi e avvelenamenti	-	-	-	-	-	-	-	1	1	-	-	-	-	4	-	27	33
Non indicata	-	-	-	-	-	-	-	-	-	1	-	-	-	-	1	5	7
TOTALE	-	-	-	-	1	-	-	2	3	9	12	14	38	41	56	801	977

POPOLAZIONE E FLUSSI DEMOGRAFICI

Tav. 3.23 - (seguito) Morti oltre il 1° anno di vita nella popolazione residente del Comune di Ferrara per classi di età, genere e cause di morte (class. ICD IX) - Anno 2008

MASCHI E FEMMINE

COD. ISTAT E DESCRIZIONE CAUSA DI MORTE	Classi di età															TOT	
	1-4	5-9	10-14	15-19	20-24	25-29	30-34	35-39	40-44	45-49	50-54	55-59	60-64	65-69	70-74		75 e oltre
001-139 - Malattie infettive e parassitarie	-	-	-	-	-	-	-	-	-	-	-	-	1	-	2	18	21
140-239 - Tumori	-	-	-	-	-	-	-	1	4	7	18	30	40	52	79	335	566
240-279 - Malattie ghiandole endocrine	-	-	-	-	-	-	-	1	-	2	-	1	3	9	6	45	67
280-289 - Malattie del sangue e organi ematop.	-	-	-	-	-	-	-	-	-	-	-	1	-	-	1	14	16
290-319 - Disturbi psichici	-	-	-	-	-	-	-	-	-	-	-	-	-	-	-	28	28
320-389 - Malattie sistema nervoso	-	-	-	-	1	-	-	-	-	1	1	-	4	4	6	56	73
390-459 - Malattie sistema circolatorio	-	-	-	-	-	-	-	-	1	4	3	6	14	14	46	576	664
460-519 - Malattie app. respiratorio	-	-	-	-	-	-	1	-	-	1	2	1	1	2	7	105	120
520-579 - Malattie app. digerente	-	-	-	-	-	-	-	1	-	2	2	3	3	5	7	67	90
580-629 - Malattie app. genitourinario	-	-	-	-	-	-	-	-	-	-	-	-	1	2	2	36	41
680-709 - Malattie pelle e tess. sottocutaneo	-	-	-	-	-	-	-	-	-	-	-	-	-	-	-	5	5
710-739 - Malattie sist. osteomusc. e tess. conn.	-	-	-	-	-	-	-	-	-	-	1	-	-	2	-	-	3
740-759 - Malformazioni congenite	-	-	-	-	-	-	-	-	-	-	2	-	-	-	-	2	4
780-799 - Stati morbosi maldefiniti	-	-	-	-	-	-	-	-	1	-	1	2	2	1	-	7	14
E800-E999 - Traumatismi e avvelenamenti	-	-	1	-	3	2	1	4	3	4	3	2	-	4	3	52	82
Non indicata	-	-	-	-	-	-	-	-	-	1	-	-	-	-	2	7	10
TOTALE	-	-	1	-	4	2	2	7	9	22	33	46	69	95	161	1.353	1.804

POPOLAZIONE E FLUSSI DEMOGRAFICI

Tav. 3.24 - Quozienti di mortalità specifici (x 1000) per causa (class. ICD IX), età e genere nella popolazione residente del Comune di Ferrara - Anno 2008

MASCHI

COD. ISTAT E DESCRIZIONE CAUSA DI MORTE	Classi di età															TOT	
	1-4	5-9	10-14	15-19	20-24	25-29	30-34	35-39	40-44	45-49	50-54	55-59	60-64	65-69	70-74		75 e oltre
001-139 - Malattie infettive e parassitarie	-	-	-	-	-	-	-	-	-	-	-	-	0,2	-	0,3	1,1	0,1
140-239 - Tumori	-	-	-	-	-	-	-	-	0,4	0,8	1,5	3,9	3,8	7,1	13,6	25,5	4,6
240-279 - Malattie ghiandole endocrine	-	-	-	-	-	-	-	0,2	-	0,2	-	0,2	0,2	1,5	0,8	2,7	0,5
280-289 - Malattie del sangue e organi ematop.	-	-	-	-	-	-	-	-	-	-	-	0,2	-	-	0,3	0,8	0,1
290-319 - Disturbi psichici	-	-	-	-	-	-	-	-	-	-	-	-	-	-	-	2,1	0,2
320-389 - Malattie sistema nervoso	-	-	-	-	-	-	-	-	-	-	-	-	-	0,5	1,4	3,2	0,4
390-459 - Malattie sistema circolatorio	-	-	-	-	-	-	-	-	0,2	0,2	0,7	1,1	2,0	2,2	8,4	31,9	4,2
460-519 - Malattie app. respiratorio	-	-	-	-	-	-	0,2	-	-	0,2	0,4	0,2	-	0,5	1,6	7,6	1,0
520-579 - Malattie app. digerente	-	-	-	-	-	-	-	0,2	-	0,4	0,4	0,7	0,2	1,2	0,8	4,9	0,8
580-629 - Malattie app. genitourinario	-	-	-	-	-	-	-	-	-	-	-	-	-	0,2	0,3	3,5	0,4
680-709 - Malattie pelle e tess.sottocutaneo	-	-	-	-	-	-	-	-	-	-	-	-	-	-	-	-	-
710-739 - Malattie sist.osteomusc.e tess.conn.	-	-	-	-	-	-	-	-	-	-	0,2	-	-	-	-	-	0,0
740-759 - Malformazioni congenite	-	-	-	-	-	-	-	-	-	-	0,4	-	-	-	-	-	0,0
780-799 - Stati morbosi maldefiniti	-	-	-	-	-	-	-	-	0,2	-	0,2	0,5	0,5	-	-	-	0,1
E800-E999 - Traumatismi e avvelenamenti	-	-	0,5	-	1,3	0,7	0,2	0,6	0,4	0,8	0,7	0,5	-	-	0,8	4,0	0,8
Non indicata	-	-	-	-	-	-	-	-	-	-	-	-	-	-	0,3	0,3	0,0
TOTALE	-	-	0,5	-	1,3	0,7	0,4	0,9	1,1	2,5	4,6	7,3	7,0	13,2	28,5	87,6	13,3

POPOLAZIONE E FLUSSI DEMOGRAFICI

Tav. 3.24 - (seguito) Quozienti di mortalità specifici (x 1000) per causa (class. ICD IX), età e genere nella popolazione residente del Comune di Ferrara - Anno 2008

FEMMINE

COD. ISTAT E DESCRIZIONE CAUSA DI MORTE	Classi di età															TOT	
	1-4	5-9	10-14	15-19	20-24	25-29	30-34	35-39	40-44	45-49	50-54	55-59	60-64	65-69	70-74		75 e oltre
001-139 - Malattie infettive e parassitarie	-	-	-	-	-	-	-	-	-	-	-	-	-	-	0,2	1,0	0,2
140-239 - Tumori	-	-	-	-	-	-	-	0,2	0,4	0,6	2,2	2,6	4,6	4,7	6,0	15,1	3,9
240-279 - Malattie ghiandole endocrine	-	-	-	-	-	-	-	-	-	0,2	-	-	0,4	0,6	0,6	2,4	0,5
280-289 - Malattie del sangue e organi ematop.	-	-	-	-	-	-	-	-	-	-	-	-	-	-	-	0,8	0,1
290-319 - Disturbi psichici	-	-	-	-	-	-	-	-	-	-	-	-	-	-	-	1,3	0,2
320-389 - Malattie sistema nervoso	-	-	-	-	0,4	-	-	-	-	0,2	0,2	-	0,8	0,4	0,2	3,1	0,6
390-459 - Malattie sistema circolatorio	-	-	-	-	-	-	-	-	-	0,6	-	0,2	1,0	1,0	3,1	32,5	5,7
460-519 - Malattie app. respiratorio	-	-	-	-	-	-	-	-	-	-	-	-	0,2	-	0,2	4,9	0,8
520-579 - Malattie app. digerente	-	-	-	-	-	-	-	-	-	-	-	-	0,4	-	0,8	3,1	0,6
580-629 - Malattie app. genitourinario	-	-	-	-	-	-	-	-	-	-	-	-	0,2	0,2	0,2	1,2	0,2
680-709 - Malattie pelle e tess.sottocutaneo	-	-	-	-	-	-	-	-	-	-	-	-	-	-	-	0,4	0,1
710-739 - Malattie sist.osteomusc.e tess.conn.	-	-	-	-	-	-	-	-	-	-	-	-	-	0,4	-	-	0,0
740-759 - Malformazioni congenite	-	-	-	-	-	-	-	-	-	-	-	-	-	-	-	0,2	0,0
780-799 - Stati morbosi maldefiniti	-	-	-	-	-	-	-	-	-	-	-	-	-	0,2	-	0,6	0,1
E800-E999 - Traumatismi e avvelenamenti	-	-	-	-	-	-	-	0,2	0,2	-	-	-	-	0,8	-	2,3	0,5
Non indicata	-	-	-	-	-	-	-	-	-	0,2	-	-	-	-	0,2	0,4	0,1
TOTALE	-	-	-	-	0,4	-	-	0,4	0,5	1,7	2,4	2,8	7,6	8,4	11,5	69,4	13,8

POPOLAZIONE E FLUSSI DEMOGRAFICI

Tav. 3.24 - (seguito) Quozienti di mortalità specifici (x 1000) per causa (class. ICD IX), età e genere nella popolazione residente del Comune di Ferrara - Anno 2008

MASCHI E FEMMINE

COD. ISTAT E DESCRIZIONE CAUSA DI MORTE	Classi di età															TOT	
	1-4	5-9	10-14	15-19	20-24	25-29	30-34	35-39	40-44	45-49	50-54	55-59	60-64	65-69	70-74		75 e oltre
001-139 - Malattie infettive e parassitarie	-	-	-	-	-	-	-	-	-	-	-	-	0,1	-	0,2	1,0	0,2
140-239 - Tumori	-	-	-	-	-	-	-	0,1	0,4	0,7	1,9	3,2	4,2	5,8	9,3	18,8	4,3
240-279 - Malattie ghiandole endocrine	-	-	-	-	-	-	-	0,1	-	0,2	-	0,1	0,3	1,0	0,7	2,5	0,5
280-289 - Malattie del sangue e organi ematop.	-	-	-	-	-	-	-	-	-	-	-	0,1	-	-	0,1	0,8	0,1
290-319 - Disturbi psichici	-	-	-	-	-	-	-	-	-	-	-	-	-	-	-	1,6	0,2
320-389 - Malattie sistema nervoso	-	-	-	-	0,2	-	-	-	-	0,1	0,1	-	0,4	0,4	0,7	3,1	0,5
390-459 - Malattie sistema circolatorio	-	-	-	-	-	-	-	-	0,1	0,4	0,3	0,6	1,5	1,6	5,4	32,3	5,0
460-519 - Malattie app. respiratorio	-	-	-	-	-	-	0,1	-	-	0,1	0,2	0,1	0,1	0,2	0,8	5,9	0,9
520-579 - Malattie app. digerente	-	-	-	-	-	-	-	0,1	-	0,2	0,2	0,3	0,3	0,6	0,8	3,8	0,7
580-629 - Malattie app. genitourinario	-	-	-	-	-	-	-	-	-	-	-	-	0,1	0,2	0,2	2,0	0,3
680-709 - Malattie pelle e tess.sottocutaneo	-	-	-	-	-	-	-	-	-	-	-	-	-	-	-	0,3	0,0
710-739 - Malattie sist.osteomusc.e tess.conn.	-	-	-	-	-	-	-	-	-	-	0,1	-	-	0,2	-	-	0,0
740-759 - Malformazioni congenite	-	-	-	-	-	-	-	-	-	-	0,2	-	-	-	-	0,1	0,0
780-799 - Stati morbosi maldefiniti	-	-	-	-	-	-	-	-	0,1	-	0,1	0,2	0,2	0,1	-	0,4	0,1
E800-E999 - Traumatismi e avvelenamenti	-	-	0,2	-	0,6	0,3	0,1	0,4	0,3	0,4	0,3	0,2	-	0,4	0,4	2,9	0,6
Non indicata	-	-	-	-	-	-	-	-	-	0,1	-	-	-	-	0,2	0,4	0,1
TOTALE	-	-	0,2	-	0,8	0,3	0,2	0,7	0,8	2,1	3,5	4,9	7,3	10,6	18,9	75,8	13,6

POPOLAZIONE E FLUSSI DEMOGRAFICI

Tav. 3.25 - Morti oltre il 1° anno di vita nella popolazione residente del Comune di Ferrara per classi di età, genere e cause di morte (class. ICD IX) - Anno 2008 - MASCHI

MASCHI

COD. ISTAT E DESCRIZIONE CAUSA DI MORTE	Classi di età														75 e oltre	TOT		
	1-4	5-9	10-14	15-19	20-24	25-29	30-34	35-39	40-44	45-49	50-54	55-59	60-64	65-69			70-74	
001-139 - Malattie infettive e parassitarie	TOTALE																7	9
140-239 - Tumori	TOTALE																161	287
	150-159 - altri all'app. digerente e peritone																11	18
	151 stomaco																10	18
	153,159.0,159.9 - colon																17	28
	154 - retto g.retto sig. ano																6	11
	155-156 - fegato e vie biliari																14	19
	162 - trachea bronchi e polm.																42	90
	185 - prostata																13	19
	188 - vescica																10	16
	200-203 - altri dei tessuti linf.ed ematop.																4	9
	204-208 - leucemia																1	7
	210-239 - carcinomi benigni o di nat.non spec																6	8
	altri tumori maligni																27	44
240-279 - Malattie ghiandole endocrine	TOTALE																17	30
	250 - diabete mellito																14	22
	279.1 - Aids																-	2
	altre mal.ghiandole end.e dist.immunit.																3	6

POPOLAZIONE E FLUSSI DEMOGRAFICI

Tav. 3.25 – (seguito) Morti oltre il 1° anno di vita nella popolazione residente del Comune di Ferrara per classi di età, genere e cause di morte (class. ICD IX) - Anno 2008 - Maschi

MASCHI

COD. ISTAT E DESCRIZIONE CAUSA DI MORTE	Classi di età														75 e oltre	TOT		
	1-4	5-9	10-14	15-19	20-24	25-29	30-34	35-39	40-44	45-49	50-54	55-59	60-64	65-69			70-74	
280-289 - Malattie del sangue e organi ematop.	TOTALE	-	-	-	-	-	-	-	-	-	-	-	1	-	-	1	5	7
	280-285 - anemie	-	-	-	-	-	-	-	-	-	-	-	-	-	-	1	4	5
	altre malattie del sangue	-	-	-	-	-	-	-	-	-	-	-	1	-	-	-	1	2
290-319 - Disturbi psichici	TOTALE	-	-	-	-	-	-	-	-	-	-	-	-	-	-	-	13	13
320-389 - Malattie sistema nervoso	TOTALE	-	-	-	-	-	-	-	-	-	-	-	-	-	2	5	20	27
	332 - morbo di Parkinson	-	-	-	-	-	-	-	-	-	-	-	-	-	1	2	3	6
	altre malattie del sistema nervoso	-	-	-	-	-	-	-	-	-	-	-	-	-	1	3	17	21
390-459 - Malattie sistema circolatorio	TOTALE	-	-	-	-	-	-	-	-	1	1	3	5	9	9	31	201	260
	401-405 - ipertensione	-	-	-	-	-	-	-	-	-	-	1	-	1	1	3	20	26
	410 - infarto miocardico acuto	-	-	-	-	-	-	-	-	-	-	-	2	4	2	8	25	41
	411-414 - altre mal.ischemiche del cuore	-	-	-	-	-	-	-	-	-	-	1	1	-	2	9	61	74
	430-438 - disturbi circ.dell'encefalo	-	-	-	-	-	-	-	-	1	-	-	1	3	2	8	52	67
	440 - arteriosclerosi	-	-	-	-	-	-	-	-	-	-	-	-	-	-	1	6	7
	altre mal.del sistema circolatorio	-	-	-	-	-	-	-	-	-	1	1	1	1	2	2	37	45
460-519 - Malattie app. respiratorio	TOTALE	-	-	-	-	-	-	1	-	-	1	2	1	-	2	6	48	61
	480-486 - polmonite	-	-	-	-	-	-	1	-	-	-	1	-	-	1	4	16	23
	490-493 - bronchite enfisema asma	-	-	-	-	-	-	-	-	-	1	-	1	-	1	1	24	28
	altre mal.dell'apparato resp.	-	-	-	-	-	-	-	-	-	-	1	-	-	-	1	8	10

POPOLAZIONE E FLUSSI DEMOGRAFICI

Tav. 3.25 – (seguito) Morti oltre il 1° anno di vita nella popolazione residente del Comune di Ferrara per classi di età, genere e cause di morte (class. ICD IX) - Anno 2008 - Maschi

MASCHI

COD. ISTAT E DESCRIZIONE CAUSA DI MORTE	Classi di età															TOT		
	1-4	5-9	10-14	15-19	20-24	25-29	30-34	35-39	40-44	45-49	50-54	55-59	60-64	65-69	70-74		75 e oltre	
520-579 - Malattie app. digerente	TOTALE	-	-	-	-	-	-	-	1	-	2	2	3	1	5	3	31	48
	531-533 - ulcera stomaco duodeno	-	-	-	-	-	-	-	-	-	-	-	-	-	-	-	2	2
	550-553 - ernia addominale	-	-	-	-	-	-	-	-	-	-	-	-	-	-	-	1	1
	571 - cirrosi epatica	-	-	-	-	-	-	-	-	-	2	1	3	1	4	3	6	20
	574 - colelitiasi	-	-	-	-	-	-	-	-	-	-	-	-	-	-	-	1	1
	altre mal.apparato digerente	-	-	-	-	-	-	-	1	-	-	1	-	-	1	-	21	24
580-629 - Malattie app. genitourinario	TOTALE	-	-	-	-	-	-	-	-	-	-	-	-	-	1	1	22	24
	580-589 - nefrite, nefrosi	-	-	-	-	-	-	-	-	-	-	-	-	-	1	1	12	14
	600 - iperplasia della prostata	-	-	-	-	-	-	-	-	-	-	-	-	-	-	-	2	2
	altre mal.apparato genito-ur.	-	-	-	-	-	-	-	-	-	-	-	-	-	-	-	8	8
680-709 - Malattie pelle e tess.sottocutaneo	TOTALE	-	-	-	-	-	-	-	-	-	-	-	-	-	-	-	-	-
710-739 - Malattie sist.osteomusc.e tess.conn.	TOTALE	-	-	-	-	-	-	-	-	-	-	1	-	-	-	-	-	1
740-759 - Malformazioni congenite	TOTALE	-	-	-	-	-	-	-	-	-	-	2	-	-	-	-	-	2
780-799 - Stati morbosi maldefiniti	TOTALE	-	-	-	-	-	-	-	-	1	-	1	2	2	-	-	-	6
E800-E999 - Traumatismi e avvelenamenti	TOTALE	-	-	1	-	3	2	1	3	2	4	3	2	-	-	3	25	49
	E810-E819, E826-E829 - incidente stradale	-	-	1	-	1	-	-	2	1	1	1	1	-	-	2	4	14
	E950-E959 - suicidio	-	-	-	-	2	2	-	-	1	2	2	1	-	-	-	1	11
	E960-E969 - omicidio	-	-	-	-	-	-	-	1	-	-	-	-	-	-	-	-	1
	altri traumatismi o avvelenamenti	-	-	-	-	-	-	1	-	-	1	-	-	-	-	1	20	23
Non indicata	TOTALE	-	-	-	-	-	-	-	-	-	-	-	-	-	-	1	2	3
TOTALE		-	-	1	-	3	2	2	5	6	13	21	32	31	54	105	552	827

POPOLAZIONE E FLUSSI DEMOGRAFICI

Tav. 3.26 - Morti oltre il 1° anno di vita nella popolazione residente del Comune di Ferrara per classi di età, genere e cause di morte (class. ICD IX) - Anno 2008 - FEMMINE

FEMMINE

COD. ISTAT E DESCRIZIONE CAUSA DI MORTE		Classi di età														TOT				
		1-4	5-9	10-14	15-19	20-24	25-29	30-34	35-39	40-44	45-49	50-54	55-59	60-64	65-69		70-74	75 e oltre		
001-139 - Malattie infettive e parassitarie	TOTALE	-	-	-	-	-	-	-	-	-	-	-	-	-	-	-	1	11	12	
	070 - epatite virale	-	-	-	-	-	-	-	-	-	-	-	-	-	-	-	-	-	1	1
	altre mal. infettive e parass.	-	-	-	-	-	-	-	-	-	-	-	-	-	-	-	-	1	10	11
140-239 - Tumori	TOTALE	-	-	-	-	-	-	-	1	2	3	11	13	23	23	29	174	279		
	150-159 - altri all'app. digerente e peritone	-	-	-	-	-	-	-	1	-	-	-	1	2	2	3	12	21		
	151 stomaco	-	-	-	-	-	-	-	-	-	-	-	-	-	1	-	10	11		
	153,159.0,159.9 - colon	-	-	-	-	-	-	-	-	-	-	-	1	3	5	3	22	34		
	154 - retto g. rettosig. ano	-	-	-	-	-	-	-	-	-	-	3	-	-	-	1	9	13		
	155-156 - fegato e vie biliari	-	-	-	-	-	-	-	-	-	-	-	-	2	-	-	18	20		
	162 - trachea bronchi e pulm.	-	-	-	-	-	-	-	-	1	1	2	3	2	4	3	17	33		
	174 - mammella	-	-	-	-	-	-	-	-	-	1	2	6	8	5	6	23	51		
	179,181,182 - altri dell'utero	-	-	-	-	-	-	-	-	-	-	-	-	-	1	1	2	7	11	
	180 - collo dell'utero	-	-	-	-	-	-	-	-	-	-	-	-	-	-	-	-	1	1	
	188 - vescica	-	-	-	-	-	-	-	-	-	-	-	-	-	-	-	-	3	3	
	200-203 - altri dei tessuti linf. ed ematop.	-	-	-	-	-	-	-	-	-	-	-	-	-	-	1	2	10	13	
	204-208 - leucemia	-	-	-	-	-	-	-	-	-	-	-	-	-	-	-	3	2	5	
210-239 - carcinomi benigni o di nat. non spec	-	-	-	-	-	-	-	-	-	-	-	2	-	-	-	-	6	8		
altri tumori maligni	-	-	-	-	-	-	-	-	1	1	2	2	5	4	6	34	55			
240-279 - Malattie ghiandole endocrine	TOTALE	-	-	-	-	-	-	-	-	-	1	-	-	2	3	3	28	37		
	250 - diabete mellito	-	-	-	-	-	-	-	-	-	-	-	-	2	2	-	13	17		
	altre mal. ghiandole end. e dist. immunit.	-	-	-	-	-	-	-	-	-	1	-	-	-	1	3	15	20		

POPOLAZIONE E FLUSSI DEMOGRAFICI

Tav. 3.26 – (seguito) Morti oltre il 1° anno di vita nella popolazione residente del Comune di Ferrara per classi di età, genere e cause di morte (class. ICD IX) - Anno 2008 - FEMMINE

FEMMINE

COD. ISTAT E DESCRIZIONE CAUSA DI MORTE	Classi di età															TOT		
	1-4	5-9	10-14	15-19	20-24	25-29	30-34	35-39	40-44	45-49	50-54	55-59	60-64	65-69	70-74		75 e oltre	
280-289 - Malattie del sangue e organi ematop.	TOTALE	-	-	-	-	-	-	-	-	-	-	-	-	-	-	-	9	9
	280-285 - anemie	-	-	-	-	-	-	-	-	-	-	-	-	-	-	-	7	7
	altre malattie del sangue	-	-	-	-	-	-	-	-	-	-	-	-	-	-	-	2	2
290-319 - Disturbi psichici	TOTALE	-	-	-	-	-	-	-	-	-	-	-	-	-	-	-	15	15
320-389 - Malattie sistema nervoso	TOTALE	-	-	-	-	1	-	-	-	-	1	1	-	4	2	1	36	46
	332 - morbo di Parkinson	-	-	-	-	-	-	-	-	-	-	-	-	-	-	-	7	7
	altre malattie del sistema nervoso	-	-	-	-	1	-	-	-	-	1	1	-	4	2	1	29	39
390-459 - Malattie sistema circolatorio	TOTALE	-	-	-	-	-	-	-	-	-	3	-	1	5	5	15	375	404
	393-398 - cardiopatie reum.croniche	-	-	-	-	-	-	-	-	-	-	-	-	-	-	-	2	2
	401-405 - ipertensione	-	-	-	-	-	-	-	-	-	-	-	-	-	1	3	55	59
	410 - infarto miocardico acuto	-	-	-	-	-	-	-	-	-	1	-	1	1	3	3	30	39
	411-414 - altre mal.ischemiche del cuore	-	-	-	-	-	-	-	-	-	-	-	-	1	-	2	96	99
	430-438 - disturbi circ.dell'encefalo	-	-	-	-	-	-	-	-	-	1	-	-	2	-	3	93	99
	440 - arteriosclerosi	-	-	-	-	-	-	-	-	-	-	-	-	-	-	-	10	10
	altre mal.del sistema circolatorio	-	-	-	-	-	-	-	-	-	1	-	-	1	1	4	89	96
460-519 - Malattie app. respiratorio	TOTALE	-	-	-	-	-	-	-	-	-	-	-	-	1	-	1	57	59
	480-486 - polmonite	-	-	-	-	-	-	-	-	-	-	-	-	-	-	-	29	29
	490-493 - bronchite enfisema asma	-	-	-	-	-	-	-	-	-	-	-	-	-	-	1	23	24
	altre mal.dell'apparato resp.	-	-	-	-	-	-	-	-	-	-	-	-	1	-	-	5	6

POPOLAZIONE E FLUSSI DEMOGRAFICI

Tav. 3.26 – (seguito) Morti oltre il 1° anno di vita nella popolazione residente del Comune di Ferrara per classi di età, genere e cause di morte (class. ICD IX) - Anno 2008 - FEMMINE

FEMMINE

COD. ISTAT E DESCRIZIONE CAUSA DI MORTE		Classi di età															TOT	
		1-4	5-9	10-14	15-19	20-24	25-29	30-34	35-39	40-44	45-49	50-54	55-59	60-64	65-69	70-74		75 e oltre
520-579 - Malattie app. digerente	TOTALE	-	-	-	-	-	-	-	-	-	-	-	-	2	-	4	36	42
	550-553 - ernia addominale	-	-	-	-	-	-	-	-	-	-	-	-	-	-	-	1	1
	571 - cirrosi epatica	-	-	-	-	-	-	-	-	-	-	-	-	-	-	4	8	12
	574 - colelitiasi	-	-	-	-	-	-	-	-	-	-	-	-	-	-	-	1	1
	altre mal.apparato digerente	-	-	-	-	-	-	-	-	-	-	-	-	2	-	-	26	28
580-629 - Malattie app. genitourinario	TOTALE	-	-	-	-	-	-	-	-	-	-	-	-	1	1	1	14	17
	580-589 - nefrite, nefrosi	-	-	-	-	-	-	-	-	-	-	-	-	1	1	1	8	11
	altre mal.apparato genito-ur.	-	-	-	-	-	-	-	-	-	-	-	-	-	-	-	6	6
680-709 - Malattie pelle e tess.sottocutaneo	TOTALE	-	-	-	-	-	-	-	-	-	-	-	-	-	-	-	5	5
710-739 - Malattie sist.osteomusc.e tess.conn.	TOTALE	-	-	-	-	-	-	-	-	-	-	-	-	-	2	-	-	2
740-759 - Malformazioni congenite	TOTALE	-	-	-	-	-	-	-	-	-	-	-	-	-	-	-	2	2
780-799 - Stati morbosi maldefiniti	TOTALE	-	-	-	-	-	-	-	-	-	-	-	-	-	1	-	7	8
E800-E999 - Traumatismi e avvelenamenti	TOTALE	-	-	-	-	-	-	-	1	1	-	-	-	-	4	-	27	33
	E950-E959 - suicidio	-	-	-	-	-	-	-	1	1	-	-	-	-	-	-	-	2
	E960-E969 - omicidio	-	-	-	-	-	-	-	-	-	-	-	-	-	1	-	-	1
	altri traumatismi o avvelenamenti	-	-	-	-	-	-	-	-	-	-	-	-	-	3	-	27	30
Non indicata	TOTALE	-	-	-	-	-	-	-	-	-	1	-	-	-	-	1	5	7
TOTALE		-	-	-	-	1	-	-	2	3	9	12	14	38	41	56	801	977

POPOLAZIONE E FLUSSI DEMOGRAFICI

Tav. 3.27 -Morti oltre il 1° anno di vita nella popolazione residente del Comune di Ferrara per classi di età, genere e cause di morte (class. ICD IX) - Anno 2008 - MASCHI E FEMMINE

MASCHI E FEMMINE

COD. ISTAT E DESCRIZIONE CAUSA DI MORTE	Classi di età															TOT		
	1-4	5-9	10-14	15-19	20-24	25-29	30-34	35-39	40-44	45-49	50-54	55-59	60-64	65-69	70-74		75 e oltre	
001-139 - Malattie infettive e parassitarie																		
TOTALE	-	-	-	-	-	-	-	-	-	-	-	-	-	1	-	2	18	21
070 - epatite virale	-	-	-	-	-	-	-	-	-	-	-	-	-	-	-	-	1	1
altre mal.infettive e parass.	-	-	-	-	-	-	-	-	-	-	-	-	-	1	-	2	17	20
140-239 - Tumori																		
TOTALE	-	-	-	-	-	-	-	1	4	7	18	30	40	52	79	335	566	
150-159 - altri all'app. digerente e peritone	-	-	-	-	-	-	-	1	-	-	-	2	3	4	6	23	39	
151 stomaco	-	-	-	-	-	-	-	-	1	-	3	1	-	3	1	20	29	
153,159.0,159.9 - colon	-	-	-	-	-	-	-	-	-	-	1	3	4	8	7	39	62	
154 - retto g.retto sig. ano	-	-	-	-	-	-	-	-	1	-	3	1	-	1	3	15	24	
155-156 - fegato e vie biliari	-	-	-	-	-	-	-	-	-	-	-	1	3	2	1	32	39	
162 - trachea bronchi e polm.	-	-	-	-	-	-	-	-	1	2	2	7	9	17	26	59	123	
174 - mammella	-	-	-	-	-	-	-	-	-	1	2	6	8	5	6	23	51	
179,181,182 - altri dell'utero	-	-	-	-	-	-	-	-	-	-	-	-	1	1	2	7	11	
180 - collo dell'utero	-	-	-	-	-	-	-	-	-	-	-	-	-	-	-	1	1	
185 - prostata	-	-	-	-	-	-	-	-	-	-	-	2	1	1	2	13	19	
188 - vescica	-	-	-	-	-	-	-	-	-	-	-	1	1	1	3	13	19	
200-203 - altri dei tessuti linf.ed ematop.	-	-	-	-	-	-	-	-	-	-	-	1	2	1	4	14	22	
204-208 - leucemia	-	-	-	-	-	-	-	-	-	1	-	-	-	2	6	3	12	
210-239 - carcinomi benigni o di nat.non spec	-	-	-	-	-	-	-	-	-	-	2	1	-	-	1	12	16	
altri tumori maligni	-	-	-	-	-	-	-	-	1	3	5	4	8	6	11	61	99	
240-279 - Malattie ghiandole endocrine																		
TOTALE	-	-	-	-	-	-	-	1	-	2	-	1	3	9	6	45	67	
250 - diabete mellito	-	-	-	-	-	-	-	-	-	-	-	-	3	7	2	27	39	
279.1 - Aids	-	-	-	-	-	-	-	1	-	1	-	-	-	-	-	-	2	
altre mal.ghiandole end.e dist.immunit.	-	-	-	-	-	-	-	-	-	1	-	1	-	2	4	18	26	

POPOLAZIONE E FLUSSI DEMOGRAFICI

Tav. 3.27 - (seguito) Morti oltre il 1° anno di vita nella popolazione residente del Comune di Ferrara per classi di età, genere e cause di morte (class. ICD IX) - Anno 2008 - MASCHI E FEMMINE

MASCHI E FEMMINE

COD. ISTAT E DESCRIZIONE CAUSA DI MORTE	Classi di età															TOT		
	1-4	5-9	10-14	15-19	20-24	25-29	30-34	35-39	40-44	45-49	50-54	55-59	60-64	65-69	70-74		75 e oltre	
280-289 - Malattie del sangue e organi ematop.	TOTALE	-	-	-	-	-	-	-	-	-	-	-	1	-	-	1	14	16
	280-285 - anemie	-	-	-	-	-	-	-	-	-	-	-	-	-	-	1	11	12
	altre malattie del sangue	-	-	-	-	-	-	-	-	-	-	-	1	-	-	-	3	4
290-319 - Disturbi psichici	TOTALE	-	-	-	-	-	-	-	-	-	-	-	-	-	-	-	28	28
320-389 - Malattie sistema nervoso	TOTALE	-	-	-	-	1	-	-	-	-	1	1	-	4	4	6	56	73
	332 - morbo di Parkinson	-	-	-	-	-	-	-	-	-	-	-	-	-	1	2	10	13
	altre malattie del sistema nervoso	-	-	-	-	1	-	-	-	-	1	1	-	4	3	4	46	60
390-459 - Malattie sistema circolatorio	TOTALE	-	-	-	-	-	-	-	-	1	4	3	6	14	14	46	576	664
	393-398 - cardiopatie reum.croniche	-	-	-	-	-	-	-	-	-	-	-	-	-	-	-	2	2
	401-405 - ipertensione	-	-	-	-	-	-	-	-	-	-	1	-	1	2	6	75	85
	410 - infarto miocardico acuto	-	-	-	-	-	-	-	-	-	1	-	3	5	5	11	55	80
	411-414 - altre mal.ischemiche del cuore	-	-	-	-	-	-	-	-	-	-	1	1	1	2	11	157	173
	430-438 - disturbi circ.dell'encefalo	-	-	-	-	-	-	-	-	1	1	-	1	5	2	11	145	166
	440 - arteriosclerosi	-	-	-	-	-	-	-	-	-	-	-	-	-	-	1	16	17
	altre mal.del sistema circolatorio	-	-	-	-	-	-	-	-	-	2	1	1	2	3	6	126	141
460-519 - Malattie app. respiratorio	TOTALE	-	-	-	-	-	-	1	-	-	1	2	1	1	2	7	105	120
	480-486 - polmonite	-	-	-	-	-	-	1	-	-	-	1	-	-	1	4	45	52
	490-493 - bronchite enfisema asma	-	-	-	-	-	-	-	-	-	1	-	1	-	1	2	47	52
	altre mal.dell'apparato resp.	-	-	-	-	-	-	-	-	-	-	1	-	1	-	1	13	16

POPOLAZIONE E FLUSSI DEMOGRAFICI

Tav. 3.27 - (seguito) Morti oltre il 1° anno di vita nella popolazione residente del Comune di Ferrara per classi di età, genere e cause di morte (class. ICD IX) - Anno 2008 - MASCHI E FEMMINE

MASCHI E FEMMINE

COD. ISTAT E DESCRIZIONE CAUSA DI MORTE	Classi di età																TOT	
	1-4	5-9	10-14	15-19	20-24	25-29	30-34	35-39	40-44	45-49	50-54	55-59	60-64	65-69	70-74	75 e oltre		
520-579 - Malattie app. digerente	TOTALE	-	-	-	-	-	-	-	1	-	2	2	3	3	5	7	67	90
	531-533 - ulcera stomaco duodeno	-	-	-	-	-	-	-	-	-	-	-	-	-	-	-	2	2
	550-553 - ernia addominale	-	-	-	-	-	-	-	-	-	-	-	-	-	-	-	2	2
	571 - cirrosi epatica	-	-	-	-	-	-	-	-	-	2	1	3	1	4	7	14	32
	574 - colelitiasi	-	-	-	-	-	-	-	-	-	-	-	-	-	-	-	2	2
	altre mal.apparato digerente	-	-	-	-	-	-	-	1	-	-	1	-	2	1	-	47	52
580-629 - Malattie app. genitourinario	TOTALE	-	-	-	-	-	-	-	-	-	-	-	-	1	2	2	36	41
	580-589 - nefrite, nefrosi	-	-	-	-	-	-	-	-	-	-	-	-	1	2	2	20	25
	600 - iperplasia della prostata	-	-	-	-	-	-	-	-	-	-	-	-	-	-	-	2	2
	altre mal.apparato genito-ur.	-	-	-	-	-	-	-	-	-	-	-	-	-	-	-	14	14
680-709 - Malattie pelle e tess.sottocutaneo	TOTALE	-	-	-	-	-	-	-	-	-	-	-	-	-	-	-	5	5
710-739 - Malattie sist.osteomusc.e tess.conn.	TOTALE	-	-	-	-	-	-	-	-	-	-	1	-	-	2	-	-	3
740-759 - Malformazioni congenite	TOTALE	-	-	-	-	-	-	-	-	-	-	2	-	-	-	-	2	4
780-799 - Stati morbosi maldefiniti	TOTALE	-	-	-	-	-	-	-	-	1	-	1	2	2	1	-	7	14
E800-E999 - Traumatismi e avvelenamenti	TOTALE	-	-	1	-	3	2	1	4	3	4	3	2	-	4	3	52	82
	E810-E819, E826-E829 - incidente stradale	-	-	1	-	1	-	-	2	1	1	1	1	-	-	2	4	14
	E950-E959 - suicidio	-	-	-	-	2	2	-	1	2	2	2	1	-	-	-	1	13
	E960-E969 - omicidio	-	-	-	-	-	-	-	1	-	-	-	-	-	1	-	-	2
	altri traumatismi o avvelenamenti	-	-	-	-	-	-	1	-	-	1	-	-	-	3	1	47	53
Non indicata	TOTALE	-	-	-	-	-	-	-	-	-	1	-	-	-	-	2	7	10
TOTALE		-	-	1	-	4	2	2	7	9	22	33	46	69	95	161	1.353	1.804

POPOLAZIONE E FLUSSI DEMOGRAFICI

Tav. 3.28 - Morti nel 1° anno di vita, nella popolazione residente nel Comune di Ferrara, per anno e sesso. Anni 1997-2008.

Anno	Maschi	Femmine	Totale
1997	0	1	1
1998	0	0	0
1999	1	1	2
2000	1	2	3
2001	5	0	5
2002	0	1	1
2003	0	4	4
2004	0	0	0
2005	1	0	1
2006	1	1	2
2007	0	2	2
2008	0	4	4

Tav. 3.29 - Pratiche di iscrizione nell'anagrafe del Comune di Ferrara per mese di definizione - Anno di definizione delle pratiche 2008.

Mese di decorrenza	Tipo di pratica		TOTALE
	Immigrazione	Iscrizione da irreperibilità	
Gennaio	355	15	370
Febbraio	421	14	435
Marzo	255	9	264
Aprile	233	10	243
Maggio	239	13	252
Giugno	208	9	217
Luglio	400	21	421
Agosto	207	10	217
Settembre	306	11	317
Ottobre	353	21	374
Novembre	288	10	298
Dicembre	239	13	252
TOTALE	3504	156	3660

Tav. 3.30 - Iscritti nell'anagrafe del Comune di Ferrara per mese di definizione - Anno di definizione delle pratiche 2008.

Mese di decorrenza	Tipo di iscrizione		TOTALE
	Immigrazione	Iscrizione da irreperibilità	
Gennaio	427	17	444
Febbraio	506	20	526
Marzo	306	9	315
Aprile	284	11	295
Maggio	276	19	295
Giugno	246	9	255
Luglio	473	21	494
Agosto	244	10	254
Settembre	389	11	400
Ottobre	437	25	462
Novembre	351	10	361
Dicembre	295	13	308
TOTALE	4234	175	4409

POPOLAZIONE E FLUSSI DEMOGRAFICI

Tav. 3.31 - Iscritti nell'anagrafe del Comune di Ferrara per Circostrizione di destinazione e provenienza - Anno di definizione delle pratiche 2008

Provenienza	CIRCOSCRIZIONI								TOTALE
	CENTRO CITTADINO	GIARDINO-ARIANUOVA DORO	VIA BOLOGNA	ZONA EST	ZONA NORD	ZONA NORD-OVEST	ZONA NORD-EST	ZONA SUD	
Argenta	5	2	28	13	1	2	3	20	74
Berra	6	5	6	10	4	4	1	6	42
Bondeno	13	9	9	7	6	13	2	3	62
Cento	0	2	2	7	3	4	0	2	20
Codigoro	5	6	8	11	0	4	4	2	40
Comacchio	13	13	9	13	4	3	0	5	60
Copparo	10	17	24	44	8	8	22	11	144
Formignana	4	2	3	2	0	0	4	3	18
Goro	0	0	0	0	0	0	0	1	1
Jolanda di Savoia	4	0	0	3	5	0	1	1	14
Lagosanto	0	0	4	9	1	3	0	0	17
Masi Torello	7	2	3	6	2	0	8	2	30
Massafiscaglia	4	3	0	1	0	3	4	1	16
Mesola	1	0	2	2	0	0	0	0	5
Migliarino	6	0	0	5	2	0	4	2	19
Migliaro	0	0	1	5	5	3	0	0	14
Mirabello	2	3	6	7	0	7	0	1	26
Ostellato	8	6	4	5	2	0	4	6	35
Poggio Renatico	7	5	18	8	1	8	4	30	81
Portomaggiore	19	7	19	12	6	3	8	9	83
Ro Ferrarese	4	4	6	5	0	0	7	0	26
S.Agostino	10	1	1	1	0	2	2	2	19
Tresigallo	4	5	9	3	6	7	8	1	43
Vigarano M.	8	11	13	4	5	24	0	9	74
Voghiera	9	7	8	14	5	2	4	7	56
TOT.PROV.FE	149	110	183	197	66	100	90	124	1019
Bologna	41	32	45	24	15	25	18	39	239
Forlì-Cesena	3	9	9	5	2	1	1	2	32
Modena	13	2	17	5	4	5	0	2	48
Parma	4	0	1	1	0	1	0	0	7
Piacenza	1	0	2	1	1	0	0	0	5
Ravenna	13	6	10	5	0	4	4	1	43
Reggio Emilia	1	3	6	0	3	1	0	1	15
Rimini	6	1	1	1	0	5	0	1	15
TOTALE EMILIA R.	231	163	274	239	91	142	113	170	1423
Rovigo	48	56	42	43	43	29	12	13	286
ITALIA SETT.	375	277	370	332	165	211	141	193	2064
ITALIA CENTR.	69	18	39	32	7	14	5	11	195
ITALIA MERID.	118	76	97	51	35	35	13	29	454
ITALIA INS.	30	17	35	10	5	7	2	13	119
TOTALE ITALIA	589	388	543	425	213	267	161	246	2832
ESTERO	313	331	280	140	106	67	47	118	1402
RIPR.ATTI AN.	50	34	36	10	17	13	2	13	175
TOTALE	952	753	859	575	336	347	210	377	4409

POPOLAZIONE E FLUSSI DEMOGRAFICI

Tav. 3.32 - Iscritti nell'anagrafe del Comune di Ferrara per motivo e provenienza - Anno di definizione delle pratiche 2008

Provenienza	MOTIVO DI IMMIGRAZIONE							TOTALE	
	Lavoro	Studio	Unione	Separazione	Avvicinamento	Nostalgia	Casa		Altro motivo
Argenta	15	0	12	0	0	0	45	2	74
Berra	21	0	4	1	0	0	14	2	42
Bondeno	14	1	23	2	2	0	20	0	62
Cento	4	0	9	0	0	0	6	1	20
Codigoro	21	3	4	0	2	0	9	1	40
Comacchio	21	9	17	1	5	1	6	0	60
Copparo	45	4	33	2	6	0	53	1	144
Formignana	3	0	9	1	0	0	5	0	18
Goro	0	0	0	0	0	0	1	0	1
Jolanda di Savoia	3	0	2	0	1	0	5	3	14
Lagosanto	1	0	2	0	1	0	11	2	17
Masi Torello	9	1	5	2	0	0	9	4	30
Massafiscaglia	2	0	7	1	0	0	5	1	16
Mesola	1	2	0	0	0	0	2	0	5
Migliarino	3	1	3	1	3	0	7	1	19
Migliaro	2	0	2	2	0	0	7	1	14
Mirabello	13	0	7	1	1	0	4	0	26
Ostellato	9	3	14	2	1	0	6	0	35
Poggio Renatico	25	0	21	4	2	0	28	1	81
Portomaggiore	29	2	20	0	1	0	30	1	83
Ro Ferrarese	3	0	9	0	1	0	12	1	26
S. Agostino	5	1	4	5	0	0	4	0	19
Tresigallo	13	1	13	1	2	0	12	1	43
Vigarano M.	32	0	18	2	3	0	19	0	74
Voghiera	16	0	12	4	0	0	23	1	56
TOT.PROV.FE	310	28	250	32	31	1	343	24	1019
Bologna	68	6	72	1	10	2	73	7	239
Forlì-Cesena	17	2	2	0	2	0	5	4	32
Modena	14	4	16	0	3	0	5	6	48
Parma	2	0	4	0	0	0	0	1	7
Piacenza	1	0	2	0	2	0	0	0	5
Ravenna	11	4	16	0	2	0	7	3	43
Reggio Emilia	10	1	1	0	0	0	2	1	15
Rimini	5	3	2	0	0	0	3	2	15
TOTALE EMILIA R.	438	48	365	33	50	3	438	48	1423
Rovigo	90	25	64	18	4	0	73	12	286
ITALIA SETT.	665	104	503	58	71	9	572	82	2064
ITALIA CENTR.	89	9	45	5	5	0	25	17	195
ITALIA MERID.	242	50	75	3	17	2	59	6	454
ITALIA INS.	53	11	24	1	7	1	17	5	119
TOTALE ITALIA	1049	174	648	67	100	12	671	111	2832
ESTERO	764	85	465	1	24	8	18	37	1402
RIPR.ATTI AN.	7	2	3	2	2	0	8	151	175
TOTALE	1820	261	1116	70	126	20	697	299	4409

POPOLAZIONE E FLUSSI DEMOGRAFICI

Tav. 3.33 - Iscritti nell'anagrafe del Comune di Ferrara per sesso, condizione professionale e provenienza - Anno di definizione delle pratiche 2008

Sesso: MASCHI

Provenienza	Condizione						TOTALE
	Casalinghe	Studenti	In attesa di prima occup.	Altra cond. non profess.	Occupati	Non classificati	
Argenta	0	6	1	6	21	0	34
Berra	0	2	0	6	14	0	22
Bondeno	0	4	0	4	22	1	31
Cento	0	0	0	3	9	0	12
Codigoro	0	2	0	4	16	0	22
Comacchio	0	5	0	8	14	0	27
Copparo	0	5	0	12	49	0	66
Formignana	0	0	0	0	11	1	12
Goro	0	0	0	0	0	0	0
Jolanda di Savoia	0	0	0	2	6	0	8
Lagosanto	0	3	0	2	2	0	7
Masi Torello	0	0	0	2	10	0	12
Massafiscaglia	0	1	0	1	7	1	10
Mesola	0	1	0	0	2	0	3
Migliarino	0	1	0	2	7	0	10
Migliaro	0	0	0	1	6	0	7
Mirabello	0	1	0	2	12	0	15
Ostellato	0	3	0	1	9	0	13
Poggio Renatico	0	5	0	4	26	0	35
Portomaggiore	0	9	0	6	26	0	41
Ro Ferrarese	0	1	0	3	6	0	10
S.Agostino	0	3	0	0	6	0	9
Tresigallo	0	0	0	3	21	0	24
Vigarano M.	0	2	0	10	26	0	38
Voghiera	0	2	0	5	18	0	25
TOT.PROV.FE	0	56	1	87	346	3	493
Bologna	0	4	1	27	92	1	125
Forlì-Cesena	0	1	0	5	10	0	16
Modena	0	3	0	4	14	0	21
Parma	0	1	0	1	2	0	4
Piacenza	0	0	0	1	2	0	3
Ravenna	0	3	0	6	12	0	21
Reggio Emilia	0	3	0	3	3	0	9
Rimini	0	1	0	3	2	0	6
TOTALE EMILIA R.	0	72	2	137	483	4	698
Rovigo	0	22	0	21	91	0	134
ITALIA SETT.	0	122	3	202	674	5	1006
ITALIA CENTR.	0	10	0	24	59	0	93
ITALIA MERID.	0	45	1	29	167	1	243
ITALIA INS.	0	10	1	8	47	0	66
TOTALE ITALIA	0	185	5	263	948	6	1407
ESTERO	0	133	7	115	320	5	580
RIPR.ATTI AN.	0	19	0	19	68	1	107
TOTALE	0	337	12	397	1336	12	2094

POPOLAZIONE E FLUSSI DEMOGRAFICI

Tav. 3.33 – (seguito) Iscritti nell'anagrafe del Comune di Ferrara per sesso, condizione professionale e provenienza - Anno di definizione delle pratiche 2008

Sesso: FEMMINE

Provenienza	Condizione						TOTALE
	Casalinghe	Studenti	In attesa di prima occup.	Altra cond. non profess.	Occupati	Non classificati	
Argenta	3	2	0	8	27	0	40
Berra	3	2	0	3	12	0	20
Bondeno	3	0	0	3	24	1	31
Cento	1	1	0	2	4	0	8
Codigoro	0	3	0	3	12	0	18
Comacchio	6	5	0	9	13	0	33
Copparo	0	8	0	20	50	0	78
Formignana	0	0	0	1	5	0	6
Goro	0	0	0	0	1	0	1
Jolanda di Savoia	1	0	0	3	2	0	6
Lagosanto	2	2	0	0	6	0	10
Masi Torello	2	2	0	5	9	0	18
Massafiscaglia	0	0	0	1	5	0	6
Mesola	0	1	0	0	1	0	2
Migliarino	2	1	0	1	5	0	9
Migliaro	0	0	0	0	7	0	7
Mirabello	1	0	0	4	6	0	11
Ostellato	2	1	0	4	15	0	22
Poggio Renatico	5	5	0	8	28	0	46
Portomaggiore	2	4	0	8	28	0	42
Ro Ferrarese	1	0	0	5	10	0	16
S.Agostino	0	0	0	2	8	0	10
Tresigallo	1	1	0	5	12	0	19
Vigarano M.	5	2	0	9	20	0	36
Voghiera	5	2	0	3	21	0	31
TOT.PROV.FE	45	42	0	107	331	1	526
Bologna	9	13	0	23	68	1	114
Forlì-Cesena	2	3	0	4	7	0	16
Modena	3	5	1	7	11	0	27
Parma	0	0	0	1	2	0	3
Piacenza	0	0	0	1	1	0	2
Ravenna	2	4	0	4	12	0	22
Reggio Emilia	1	0	0	0	5	0	6
Rimini	0	2	0	2	5	0	9
TOTALE EMILIA R.	62	69	1	149	442	2	725
Rovigo	10	26	0	20	95	1	152
ITALIA SETT.	88	122	5	219	620	4	1058
ITALIA CENTR.	11	11	1	30	49	0	102
ITALIA MERID.	23	38	4	40	106	0	211
ITALIA INS.	8	14	1	9	21	0	53
TOTALE ITALIA	130	185	11	298	796	5	1425
ESTERO	138	116	7	89	470	2	822
RIPR.ATTI AN.	12	5	0	11	40	0	68
TOTALE	280	306	18	398	1306	7	2315

POPOLAZIONE E FLUSSI DEMOGRAFICI

Tav. 3.33 – (seguito) Iscritti nell'anagrafe del Comune di Ferrara per sesso, condizione professionale e provenienza - Anno di definizione delle pratiche 2008

TOTALE

Provenienza	Condizione						TOTALE
	Casalinghe	Studenti	In attesa di prima occup.	Altra cond. non profess.	Occupati	Non classificati	
Argenta	3	8	1	14	48	0	74
Berra	3	4	0	9	26	0	42
Bondeno	3	4	0	7	46	2	62
Cento	1	1	0	5	13	0	20
Codigoro	0	5	0	7	28	0	40
Comacchio	6	10	0	17	27	0	60
Copparo	0	13	0	32	99	0	144
Formignana	0	0	0	1	16	1	18
Goro	0	0	0	0	1	0	1
Jolanda di Savoia	1	0	0	5	8	0	14
Lagosanto	2	5	0	2	8	0	17
Masi Torello	2	2	0	7	19	0	30
Massafiscaglia	0	1	0	2	12	1	16
Mesola	0	2	0	0	3	0	5
Migliarino	2	2	0	3	12	0	19
Migliaro	0	0	0	1	13	0	14
Mirabello	1	1	0	6	18	0	26
Ostellato	2	4	0	5	24	0	35
Poggio Renatico	5	10	0	12	54	0	81
Portomaggiore	2	13	0	14	54	0	83
Ro Ferrarese	1	1	0	8	16	0	26
S.Agostino	0	3	0	2	14	0	19
Tresigallo	1	1	0	8	33	0	43
Vigarano M.	5	4	0	19	46	0	74
Voghiera	5	4	0	8	39	0	56
TOT.PROV.FE	45	98	1	194	677	4	1019
Bologna	9	17	1	50	160	2	239
Forlì-Cesena	2	4	0	9	17	0	32
Modena	3	8	1	11	25	0	48
Parma	0	1	0	2	4	0	7
Piacenza	0	0	0	2	3	0	5
Ravenna	2	7	0	10	24	0	43
Reggio Emilia	1	3	0	3	8	0	15
Rimini	0	3	0	5	7	0	15
TOTALE EMILIA R.	62	141	3	286	925	6	1423
Rovigo	10	48	0	41	186	1	286
ITALIA SETT.	88	244	8	421	1294	9	2064
ITALIA CENTR.	11	21	1	54	108	0	195
ITALIA MERID.	23	83	5	69	273	1	454
ITALIA INS.	8	24	2	17	68	0	119
TOTALE ITALIA	130	370	16	561	1744	11	2832
ESTERO	138	249	14	204	790	7	1402
RIPR.ATTI AN.	12	24	0	30	108	1	175
TOTALE	280	643	30	795	2642	19	4409

POPOLAZIONE E FLUSSI DEMOGRAFICI

Tav. 3.34 - Iscritti nell'anagrafe del Comune di Ferrara in condizione professionale per professione e provenienza - Anno di definizione delle pratiche 2008

Provenienza	Professione										
	Legislatori, dirigenti, imprenditori	professionisti non specificati	Matematici e fisici	Ingegneri, architetti	Spec.scienze della vita	Medici	Spec.scienze dell'uomo	Docenti	Prof. intermedie (tecnici)	Impiegati e addetti allo sportello	Professioni commerciali
Argenta	1	3	0	1	3	0	2	1	3	10	3
Berra	0	2	0	0	0	0	0	0	1	8	2
Bondeno	0	1	1	4	0	0	3	1	5	9	6
Cento	0	0	0	0	0	0	0	0	2	1	1
Codigoro	0	0	0	3	0	1	1	0	7	3	2
Comacchio	0	2	0	0	0	0	1	2	3	6	1
Copparo	0	3	1	3	1	2	3	1	11	25	11
Formignana	0	0	0	0	0	0	0	1	1	4	2
Goro	0	0	0	0	0	0	0	0	1	0	0
Jolanda di Savoia	0	0	0	1	0	0	0	0	0	2	1
Lagosanto	0	1	0	0	0	0	0	1	3	2	0
Masi Torello	0	1	0	0	0	0	0	0	2	5	1
Massafiscaglia	0	0	0	0	0	0	1	0	3	1	1
Mesola	0	0	0	0	0	0	0	1	0	0	0
Migliarino	0	1	0	0	0	0	0	2	0	3	2
Migliaro	0	0	0	0	0	0	1	0	2	6	2
Mirabello	0	0	0	1	0	0	0	0	0	4	0
Ostellato	0	1	0	0	0	0	0	3	1	6	4
Poggio Renatico	1	1	0	1	0	0	0	1	5	10	3
Portomaggiore	1	3	0	3	0	0	1	2	2	8	5
Ro Ferrarese	0	0	0	0	0	0	0	0	2	6	1
S.Agostino	1	0	0	1	0	0	1	1	0	0	0
Tresigallo	1	0	0	0	0	0	0	0	2	6	6
Vigarano M.	0	1	0	0	0	1	1	1	6	9	3
Voghiera	0	0	0	0	0	1	0	1	3	3	4
TOT.PROV.FE	5	20	2	18	4	5	15	19	65	137	61
Bologna	9	4	1	4	0	4	7	7	9	33	13
Forli-Cesena	0	0	0	0	0	2	2	0	2	1	1
Modena	1	1	0	1	0	1	0	0	3	6	1
Parma	0	0	0	0	0	0	2	0	0	2	0
Piacenza	0	1	0	0	0	0	0	0	0	0	0
Ravenna	0	0	0	2	1	3	1	1	2	4	3
Reggio Emilia	0	1	0	0	0	0	0	0	1	0	0
Rimini	0	0	0	2	0	1	1	0	0	0	0
TOTALE EMILIA R.	15	27	3	27	5	16	28	27	82	183	79
Rovigo	5	2	0	5	0	6	6	4	19	24	16
ITALIA SETT.	31	33	4	35	11	26	50	40	116	245	105
ITALIA CENTR.	3	1	2	2	4	5	9	4	14	15	6
ITALIA MERID.	4	7	1	11	2	15	15	15	29	40	14
ITALIA INS.	2	2	0	0	1	3	8	4	6	10	2
TOTALE ITALIA	40	43	7	48	18	49	82	63	165	310	126
ESTERO	2	1	2	2	1	1	11	13	13	14	11
RIPR.ATTI AN.	2	3	0	0	0	0	4	1	5	5	4
TOTALE	44	47	9	50	19	50	97	77	183	329	141

POPOLAZIONE E FLUSSI DEMOGRAFICI

Tav. 3.34 – (seguito) Iscritti nell'anagrafe del Comune di Ferrara in condizione professionale per professione e provenienza - Anno di definizione delle pratiche 2008

Provenienza	Professione											TOTALE
	Prof. attività turistiche e alberghiere	Prof. spec. servizi sanitari, per le famiglie	Artigiani	Agricoltori	Conduttori impianti e operai	Conduttori di veicoli	Personale non qualificato nei servizi	non qualificato nell'agricoltura	Personale non qualificato nell'industria	Forze armate		
Argenta	4	0	3	0	9	0	5	0	0	0	0	48
Berra	0	2	4	0	4	1	1	1	0	0	0	26
Bondeno	3	1	1	1	8	0	2	0	0	0	0	46
Cento	1	0	2	0	3	0	3	0	0	0	0	13
Codigoro	0	1	2	0	6	1	1	0	0	0	0	28
Comacchio	2	1	5	0	3	0	1	0	0	0	0	27
Copparo	2	6	7	1	15	0	5	2	0	0	0	99
Formignana	1	0	1	0	4	1	1	0	0	0	0	16
Goro	0	0	0	0	0	0	0	0	0	0	0	1
Jolanda di Savoia	0	1	1	0	1	1	0	0	0	0	0	8
Lagosanto	1	0	0	0	0	0	0	0	0	0	0	8
Masi Torello	2	0	1	0	3	1	3	0	0	0	0	19
Massafiscaglia	0	0	1	0	3	0	2	0	0	0	0	12
Mesola	0	0	2	0	0	0	0	0	0	0	0	3
Migliarino	1	1	0	0	0	1	1	0	0	0	0	12
Migliaro	0	0	1	0	1	0	0	0	0	0	0	13
Mirabello	4	1	2	0	3	1	1	0	0	1	1	18
Ostellato	1	1	1	0	3	1	2	0	0	0	0	24
Poggio Renatico	4	2	6	0	13	1	4	0	0	2	2	54
Portomaggiore	3	3	5	0	7	1	10	0	0	0	0	54
Ro Ferrarese	0	2	1	0	1	0	3	0	0	0	0	16
S.Agostino	2	0	2	0	3	1	2	0	0	0	0	14
Tresigallo	2	0	3	0	10	1	1	0	0	1	1	33
Vigarano M.	1	0	7	1	11	0	4	0	0	0	0	46
Voghiera	4	3	3	0	10	1	6	0	0	0	0	39
TOT.PROV.FE	38	25	61	3	121	13	58	3	0	4	4	677
Bologna	12	9	8	2	18	6	13	1	0	0	0	160
Forlì-Cesena	6	0	0	0	1	0	0	0	0	2	2	17
Modena	0	0	2	1	4	1	2	1	0	0	0	25
Parma	0	0	0	0	0	0	0	0	0	0	0	4
Piacenza	0	0	1	0	0	0	0	0	0	1	1	3
Ravenna	1	1	1	0	4	0	0	0	0	0	0	24
Reggio Emilia	2	1	1	0	1	0	1	0	0	0	0	8
Rimini	1	0	1	0	0	0	1	0	0	0	0	7
TOTALE EMILIA R.	60	36	75	6	149	20	75	5	0	7	7	925
Rovigo	9	11	19	4	33	7	15	0	0	1	1	186
ITALIA SETT.	79	53	105	11	207	29	93	5	0	16	16	1294
ITALIA CENTR.	9	4	8	1	8	1	5	0	0	7	7	108
ITALIA MERID.	8	5	21	2	35	4	10	1	0	34	34	273
ITALIA INS.	1	2	6	1	10	1	4	0	0	5	5	68
TOTALE ITALIA	97	64	141	15	261	35	112	6	0	62	62	1744
ESTERO	38	12	118	5	122	10	370	27	17	0	0	790
RIPR.ATTI AN.	11	5	18	0	22	2	25	0	1	0	0	108
TOTALE	146	81	277	20	405	47	507	33	18	62	62	2642

POPOLAZIONE E FLUSSI DEMOGRAFICI

Tav. 3.35 - Iscritti nell'anagrafe del Comune di Ferrara per motivo, titolo di studio e stato civile - Anno di definizione delle pratiche 2008

Motivo	Titolo di studio							TOTALE	Stato civile				
	Senza titolo	Lic.ele- mentare	Lic. media	Dipl.qua- lifica	Dipl. maturità	Laurea	Non indicato		Coniugati	Celibi nubili	Divorziati	Vedovi	Non conosciuto
LAVORO 1	2	30	473	74	532	328	11	1450	347	197	28	6	872
46	0	0	4	2	41	7	1	55	36	19	0	0	0
2	2	3	20	2	22	11	0	60	19	15	3	0	23
3	0	0	6	0	4	3	0	13	7	5	1	0	0
4	0	0	1	0	0	2	0	3	0	3	0	0	0
5	94	30	69	5	24	16	1	239	144	63	0	5	27
Totale Lavoro	98	63	573	83	623	367	13	1820	553	302	32	11	922
STUDIO 7	1	2	18	0	201	32	0	254	173	2	0	0	79
8	0	1	3	0	1	1	0	6	1	4	1	0	0
9	0	0	0	0	1	0	0	1	0	1	0	0	0
Totale Studio	1	3	21	0	203	33	0	261	174	7	1	0	79
UNIONE 11	1	9	100	15	106	79	2	312	202	42	14	7	47
12	0	0	0	0	1	0	0	1	0	1	0	0	0
13	2	11	86	5	92	63	1	260	1	255	0	0	4
14	83	55	118	7	67	38	2	370	168	57	11	29	105
15	102	24	23	0	9	1	1	160	102	6	1	0	51
16	1	1	5	2	3	1	0	13	4	6	0	0	3
Totale Unione	189	100	332	29	278	182	6	1116	477	367	26	36	210
SEPARAZIONE 17	0	4	22	0	15	6	1	48	4	43	0	0	1
18	0	0	1	0	0	0	0	1	1	0	0	0	0
19	11	6	1	0	2	0	0	20	17	0	0	0	3
20	0	0	0	0	1	0	0	1	1	0	0	0	0
Totale Separazione	11	10	24	0	18	6	1	70	23	43	0	0	4

POPOLAZIONE E FLUSSI DEMOGRAFICI

Tav. 3.35 – (seguito) Iscritti nell'anagrafe del Comune di Ferrara per motivo, titolo di studio e stato civile - Anno di definizione delle pratiche 2008

Motivo	Titolo di studio							TOTALE	Stato civile					
	Senza titolo	Lic.ele- mentare	Lic. media	Dipl. qua- lifica	Dipl. maturità	Laurea	Non indicato		Coniugati	Celibi nubili	Divorziati	Vedovi	Non conosciuto	
AVVICINAMENTO														
21	1	13	8	1	15	9	0	47	12	21	0	12	2	
24	14	7	7	0	6	0	0	34	19	11	1	2	1	
25	2	5	13	1	12	11	1	45	23	14	2	3	3	
Totale Avvicinamento	17	25	28	2	33	20	1	126	54	46	3	17	6	
NOSTALGIA														
27	0	1	1	0	7	5	1	15	2	6	1	0	6	
28	0	2	1	0	1	0	0	4	2	2	0	0	0	
29	0	0	0	0	1	0	0	1	1	0	0	0	0	
Totale Nostalgia	0	3	2	0	9	5	1	20	5	8	1	0	6	
CASA														
31	7	42	145	10	180	118	2	504	264	173	24	29	14	
37	61	23	55	3	41	10	0	193	113	70	1	9	0	
Totale Casa	68	65	200	13	221	128	2	697	377	243	25	38	14	
ALTRO MOTIVO														
39	0	0	6	0	5	3	0	14	13	0	0	0	1	
40	0	7	7	0	2	3	0	19	2	10	1	4	2	
42	7	0	0	0	0	0	0	7	6	0	0	0	1	
43	16	11	3	0	2	0	2	34	7	2	1	22	2	
44	15	7	68	0	44	6	4	144	47	37	7	4	49	
47	1	0	7	2	6	3	9	28	6	1	0	0	21	
48	3	5	19	0	7	0	19	53	23	25	5	0	0	
Totale Altro motivo	42	30	110	2	66	15	34	299	104	75	14	30	76	
TOTALE	426	299	1290	129	1451	756	58	4409	1767	1091	102	132	1317	

CODIFICHE DEI MOTIVI DI IMMIGRAZIONE

LAVORO

- 1 – Ha trovato lavoro o ha aperto un'attività in proprio
- 2 – Per ricerca di lavoro
- 3 – Avvicinamento al posto di lavoro
- 4 – Rientro dall'estero per termine lavoro
- 5 – Persona che segue familiare o parente per lavoro
- 6 – Altro motivo di lavoro
- 46 – Trasferimento

STUDIO

- 7 – Per studio
- 8 – Persona che segue familiari o parenti per studio

UNIONE

- 10 – Matrimonio
- 11 – Per convivenza coniugale
- 12 – Per aggregarsi ad altro nucleo
- 13 – Per unirsi al coniuge
- 14 – Per aggregarsi a familiari o parenti
- 15 – Persona che segue familiari o parenti per motivi di unione o di aggregazione
- 16 – Altri motivi di unione o di aggregazione

SEPARAZIONE

- 17 – Per separazione coniuge
- 18 – Per separazione nucleo familiare
- 19 – Persona che segue familiari o parenti per motivi di separazione
- 20 – Altro motivo di separazione

AVVICINAMENTO

- 21 – Per avvicinarsi a familiari o parenti
- 22 – Per avvicinarsi alla fidanzata/o
- 23 – Per assistenza genitori e/o parenti
- 24 – Persona che segue familiari o parenti per avvicinamento a familiari o parenti
- 25 – Altri motivi familiari

NOSTALGIA

- 26 – Per pensionamento
- 27 – Per ritorno ai luoghi d'origine o per acquisto di cittadinanza italiana
- 28 – Persona che segue familiari o parenti per pensionamento o ritorno ai luoghi d'origine
- 29 – Altro motivo di nostalgia

CASA

- 30 – Mutuo prima casa o acquisto casa
- 31 – Per aver trovato casa o motivi di abitazione
- 32 – Per sfratto
- 33 – Persona che segue familiari o parenti per sfratto
- 34 – Per occupare il proprio appartamento
- 35 – Per occupare appartamento di un familiare o parente
- 36 – Per sistemazione casa
- 37 – Persona che segue familiare o parente per occupazione casa
- 38 – Altro motivo casa

ALTRO MOTIVO

- 39 – Religioso che entra in convivenza/trasferito/servizio o lavoro religioso
- 40 – Assegnazione parrocchia
- 41 – Per salute
- 42 – Adozione o affidamento di minore
- 43 – Ricovero in struttura protetta
- 44 – Ripristino atti anagrafici (iscrizione dagli irreperibili)
- 45 – Persona che segue familiare o parente per altro motivo
- 47 – Asilo politico
- 48 – Carcerato
- 49 – Motivi economici
- 50 – Nomade
- 60 – Regolamentazione posizione censuaria

POPOLAZIONE E FLUSSI DEMOGRAFICI

Tav. 3.36 - Iscritti nell'anagrafe del Comune di Ferrara per sesso e classi quinquennali di età - Anno di definizione delle pratiche 2008

Classi di età	Sesso		TOTALE
	M	F	
0-4	113	94	207
5-9	71	60	131
10-14	83	63	146
15-19	103	96	199
20-24	254	252	506
25-29	337	370	707
30-34	330	342	672
35-39	258	248	506
40-44	167	176	343
45-49	120	158	278
50-54	72	135	207
55-59	57	107	164
60-64	40	57	97
65-69	28	40	68
70-74	19	18	37
75-79	12	26	38
80-84	20	39	59
85-89	10	22	32
90-94	0	11	11
95-	0	1	1
TOTALE	2094	2315	4409

Tav. 3.37 - Pratiche di cancellazione dall'anagrafe del Comune di Ferrara per mese di definizione della pratica - Anno di definizione delle pratiche 2008

Mese di definizione	Tipo di pratica			TOTALE
	Canc. per irreperibilità	Emigrazione	Iscrizione AIRE	
Gennaio	27	145	13	185
Febbraio	56	150	6	212
Marzo	45	139	13	197
Aprile	29	134	11	174
Maggio	37	135	4	176
Giugno	32	78	3	113
Luglio	40	179	19	238
Agosto	26	124	1	151
Settembre	25	140	13	178
Ottobre	49	148	13	210
Novembre	42	163	7	212
Dicembre	27	124	9	160
TOTALE	435	1659	112	2206

POPOLAZIONE E FLUSSI DEMOGRAFICI

Tav. 3.38 - Cancellati dall'anagrafe del Comune di Ferrara - Anno di definizione delle pratiche 2008

Mese di definizione	Tipo di pratica			TOTALE
	Canc. per irreperibilità	Emigrazione	Iscrizione AIRE	
Gennaio	28	186	16	230
Febbraio	58	200	9	267
Marzo	49	182	13	244
Aprile	29	161	11	201
Maggio	37	179	4	220
Giugno	34	97	3	134
Luglio	40	235	31	306
Agosto	26	163	1	190
Settembre	26	193	13	232
Ottobre	49	201	16	266
Novembre	47	222	8	277
Dicembre	30	171	9	210
TOTALE	453	2190	134	2777

Tav. 3.39 - Cancellati dall'anagrafe del Comune di Ferrara per sesso e classi quinquennali di età - Anno di definizione delle pratiche 2008

Classi di età	Sesso		TOTALE
	M	F	
0-4	88	80	168
5-9	30	44	74
10-14	24	32	56
15-19	33	35	68
20-24	87	101	188
25-29	224	183	407
30-34	250	215	465
35-39	215	138	353
40-44	161	97	258
45-49	92	72	164
50-54	68	69	137
55-59	49	66	115
60-64	51	52	103
65-69	28	29	57
70-74	13	25	38
75-79	17	29	46
80-84	8	31	39
85-89	7	23	30
90-94	2	6	8
95-	1	2	3
TOTALE	1448	1329	2777

POPOLAZIONE E FLUSSI DEMOGRAFICI

Tav. 3.40 - Cancellati dall'anagrafe del Comune di Ferrara per Circostrizione di provenienza e destinazione - Anno di definizione delle pratiche 2008

Destinazione	CIRCOSCRIZIONI									TOTALE
	CENTRO CITTADINO	GIARDINO-ARIANUOVA-DORO	VIA BOLOGNA	ZONA EST	ZONA NORD	ZONA NORD-OVEST	ZONA NORD-EST	ZONA SUD		
Argenta	10	3	2	1	1	3	0	13	33	
Berra	5	0	1	2	0	4	0	3	15	
Bondeno	8	1	9	7	2	12	1	2	42	
Cento	4	2	11	5	2	1	0	0	25	
Codigoro	2	2	1	4	1	0	0	4	14	
Comacchio	5	3	8	12	0	1	4	3	36	
Copparo	13	9	20	12	9	9	24	8	104	
Formignana	1	1	0	0	0	0	5	0	7	
Goro	0	0	0	0	0	0	0	0	0	
Jolanda di Savoia	0	0	2	3	1	1	1	0	8	
Lagosanto	0	1	0	5	3	0	3	0	12	
Masi Torello	8	6	5	8	5	6	14	5	57	
Massafiscaglia	0	1	0	5	0	0	0	0	6	
Mesola	1	0	0	3	0	0	1	0	5	
Migliarino	2	2	1	6	0	2	1	1	15	
Migliaro	1	1	0	1	3	1	0	0	7	
Mirabello	3	4	6	0	2	6	1	0	22	
Ostellato	1	4	4	2	0	2	3	1	17	
Poggio Renatico	7	9	17	12	5	4	1	16	71	
Portomaggiore	6	8	11	10	7	3	3	9	57	
Ro Ferrarese	7	3	1	4	5	2	5	1	28	
S.Agostino	1	0	3	4	0	0	1	2	11	
Tresigallo	4	4	1	2	7	4	3	0	25	
Vigarano M.	14	27	29	16	29	41	10	5	171	
Voghiera	5	2	3	9	3	1	5	4	32	
TOT.PROV.FE	108	93	135	133	85	103	86	77	820	
Bologna	38	35	38	27	13	11	1	35	198	
Forlì-Cesena	3	7	2	1	0	2	0	0	15	
Modena	16	17	5	7	2	8	0	3	58	
Parma	2	2	1	6	1	0	1	2	15	
Piacenza	1	0	2	0	0	1	1	0	5	
Ravenna	13	4	13	13	1	6	0	8	58	
Reggio Emilia	7	1	2	2	1	0	0	0	13	
Rimini	11	1	5	0	2	3	0	6	28	
TOTALE EMILIA R.	199	160	203	189	105	134	89	131	1210	
Rovigo	46	34	37	38	70	17	13	6	261	
ITALIA SETT.	336	251	302	272	210	177	106	160	1814	
ITALIA CENTR.	23	24	20	30	9	6	2	6	120	
ITALIA MERID.	32	28	42	25	3	15	1	18	164	
ITALIA INS.	7	6	7	7	4	12	5	12	60	
TOTALE ITALIA	398	309	371	334	226	210	114	196	2158	
ISCRIZIONI AIRE	59	20	15	13	5	4	1	17	134	
ESTERO	10	5	9	5	3	0	0	0	32	
CANCELLAZ. PER IRREP.	109	109	80	57	25	35	17	21	453	
TOTALE	576	443	475	409	259	249	132	234	2777	

POPOLAZIONE E FLUSSI DEMOGRAFICI

Tav. 3.41 - Cancellati dall'anagrafe del Comune di Ferrara per sesso, condizione professionale e destinazione - Anno di definizione delle pratiche 2008

Sesso: MASCHI

Destinazione	Condizione						TOTALE
	Casalinghe	Studenti	In attesa di prima occup.	Altra cond. non profess.	Occupati	Non classi- ficati	
Argenta	0	0	0	4	12	0	16
Berra	0	0	0	3	3	0	6
Bondeno	0	1	0	6	16	0	23
Cento	0	1	0	2	8	0	11
Codigoro	0	0	0	3	6	0	9
Comacchio	0	2	0	4	11	0	17
Copparo	0	4	0	8	40	0	52
Formignana	0	0	0	0	1	0	1
Goro	0	0	0	0	0	0	0
Jolanda di Savoia	0	0	0	2	2	0	4
Lagosanto	0	0	0	4	4	0	8
Masi Torello	0	5	1	3	15	1	25
Massafiscaglia	0	0	0	1	2	0	3
Mesola	0	1	0	0	0	0	1
Migliarino	0	2	0	1	5	0	8
Migliaro	0	0	0	4	1	0	5
Mirabello	0	0	0	2	6	0	8
Ostellato	0	0	0	1	5	0	6
Poggio Renatico	0	2	0	10	27	0	39
Portomaggiore	0	2	0	5	25	0	32
Ro Ferrarese	0	3	0	2	7	0	12
S.Agostino	0	0	0	1	2	0	3
Tresigallo	0	0	0	3	8	0	11
Vigarano M.	0	9	0	16	60	0	85
Voghiera	0	1	0	2	16	0	19
TOT.PROV.FE	0	33	1	87	282	1	404
Bologna	0	10	0	19	56	0	85
Forlì-Cesena	0	0	0	3	4	0	7
Modena	0	4	1	9	18	1	33
Parma	0	0	0	1	3	0	4
Piacenza	0	0	0	0	3	0	3
Ravenna	0	0	0	7	22	0	29
Reggio Emilia	0	0	0	1	6	0	7
Rimini	0	1	0	4	9	0	14
TOTALE EMILIA R.	0	48	2	131	403	2	586
Rovigo	0	6	0	23	102	0	131
ITALIA SETT.	0	67	2	214	612	4	899
ITALIA CENTR.	0	4	0	11	42	2	59
ITALIA MERID.	0	12	0	22	49	4	87
ITALIA INS.	0	4	0	6	19	1	30
TOTALE ITALIA	0	87	2	253	722	11	1075
ISCRIZIONI AIRE	0	8	1	4	49	7	69
ESTERO	0	1	0	2	13	0	16
CANCELLAZ. PER IRREP.	0	54	0	42	181	11	288
TOTALE	0	150	3	301	965	29	1448

POPOLAZIONE E FLUSSI DEMOGRAFICI

Tav. 3.41 – (seguito) Cancellati dall'anagrafe del Comune di Ferrara per sesso, condizione professionale e destinazione - Anno di definizione delle pratiche 2008

Sesso: FEMMINE

Destinazione	Condizione						TOTALE
	Casalinghe	Studenti	In attesa di prima occup.	Altra cond. non profess.	Occupati	Non classi- ficati	
Argenta	1	1	0	5	10	0	17
Berra	3	1	0	3	2	0	9
Bondeno	1	4	0	2	12	0	19
Cento	2	1	0	3	8	0	14
Codigoro	1	0	0	2	1	1	5
Comacchio	3	2	0	6	8	0	19
Copparo	3	2	0	14	33	0	52
Formignana	1	2	0	1	2	0	6
Goro	0	0	0	0	0	0	0
Jolanda di Savoia	1	0	0	0	3	0	4
Lagosanto	1	0	0	0	3	0	4
Masi Torello	1	3	0	8	19	1	32
Massafiscaglia	0	0	0	0	3	0	3
Mesola	0	1	0	0	3	0	4
Migliarino	3	1	0	1	2	0	7
Migliaro	0	0	0	2	0	0	2
Mirabello	0	1	0	3	10	0	14
Ostellato	1	0	0	1	9	0	11
Poggio Renatico	5	2	0	8	17	0	32
Portomaggiore	3	0	0	4	18	0	25
Ro Ferrarese	1	2	0	2	11	0	16
S.Agostino	0	0	0	1	6	1	8
Tresigallo	1	1	0	2	10	0	14
Vigarano M.	7	3	1	21	54	0	86
Voghiera	0	1	0	1	11	0	13
TOT.PROV.FE	39	28	1	90	255	3	416
Bologna	11	9	0	26	66	1	113
Forlì-Cesena	1	1	0	2	4	0	8
Modena	4	0	0	7	14	0	25
Parma	1	2	0	4	4	0	11
Piacenza	0	0	0	0	2	0	2
Ravenna	6	3	0	11	9	0	29
Reggio Emilia	0	0	0	1	5	0	6
Rimini	2	0	0	3	9	0	14
TOTALE EMILIA R.	64	43	1	144	368	4	624
Rovigo	15	13	1	33	68	0	130
ITALIA SETT.	100	76	3	217	514	5	915
ITALIA CENTR.	12	10	0	18	20	1	61
ITALIA MERID.	13	12	0	21	29	2	77
ITALIA INS.	8	7	0	9	5	1	30
TOTALE ITALIA	133	105	3	265	568	9	1083
ISCRIZIONI AIRE	10	14	0	10	22	9	65
ESTERO	3	3	0	1	9	0	16
CANCELLAZ. PER IRREP.	17	29	0	20	94	5	165
TOTALE	163	151	3	296	693	23	1329

POPOLAZIONE E FLUSSI DEMOGRAFICI

Tav. 3.41 – (seguito) Cancellati dall'anagrafe del Comune di Ferrara per sesso, condizione professionale e destinazione - Anno di definizione delle pratiche 2008

TOTALE

Destinazione	Condizione						TOTALE
	Casalinghe	Studenti	In attesa di prima occup.	Altra cond. non profess.	Occupati	Non classi- ficati	
Argenta	1	1	0	9	22	0	33
Berra	3	1	0	6	5	0	15
Bondeno	1	5	0	8	28	0	42
Cento	2	2	0	5	16	0	25
Codigoro	1	0	0	5	7	1	14
Comacchio	3	4	0	10	19	0	36
Copparo	3	6	0	22	73	0	104
Formignana	1	2	0	1	3	0	7
Goro	0	0	0	0	0	0	0
Jolanda di Savoia	1	0	0	2	5	0	8
Lagosanto	1	0	0	4	7	0	12
Masi Torello	1	8	1	11	34	2	57
Massafiscaglia	0	0	0	1	5	0	6
Mesola	0	2	0	0	3	0	5
Migliarino	3	3	0	2	7	0	15
Migliaro	0	0	0	6	1	0	7
Mirabello	0	1	0	5	16	0	22
Ostellato	1	0	0	2	14	0	17
Poggio Renatico	5	4	0	18	44	0	71
Portomaggiore	3	2	0	9	43	0	57
Ro Ferrarese	1	5	0	4	18	0	28
S.Agostino	0	0	0	2	8	1	11
Tresigallo	1	1	0	5	18	0	25
Vigarano M.	7	12	1	37	114	0	171
Voghiera	0	2	0	3	27	0	32
TOT.PROV.FE	39	61	2	177	537	4	820
Bologna	11	19	0	45	122	1	198
Forlì-Cesena	1	1	0	5	8	0	15
Modena	4	4	1	16	32	1	58
Parma	1	2	0	5	7	0	15
Piacenza	0	0	0	0	5	0	5
Ravenna	6	3	0	18	31	0	58
Reggio Emilia	0	0	0	2	11	0	13
Rimini	2	1	0	7	18	0	28
TOTALE EMILIA R.	64	91	3	275	771	6	1210
Rovigo	15	19	1	56	170	0	261
ITALIA SETT.	100	143	5	431	1126	9	1814
ITALIA CENTR.	12	14	0	29	62	3	120
ITALIA MERID.	13	24	0	43	78	6	164
ITALIA INS.	8	11	0	15	24	2	60
TOTALE ITALIA	133	192	5	518	1290	20	2158
ISCRIZIONI AIRE	10	22	1	14	71	16	134
ESTERO	3	4	0	3	22	0	32
CANCELLAZ. PER IRREP.	17	83	0	62	275	16	453
TOTALE	163	301	6	597	1658	52	2777

POPOLAZIONE E FLUSSI DEMOGRAFICI

Tav. 3.42 - Cancellati dall'anagrafe del Comune di Ferrara in condizione professionale per professione e destinazione - Anno di definizione delle pratiche 2008

Destinazione	Professione										Impiegati e addetti allo sportello	Professioni commerciali
	Legislatori, dirigenti, imprenditori	Liberi professionisti non specificati	Matematici e fisici	Ingegneri, architetti	Spec.scienze della vita	Medici	Spec.scienze dell'uomo	Docenti	Prof.intermedi e (tecnici)			
Argenta	2	0	0	0	1	0	0	0	0	3	1	1
Berra	1	0	0	0	0	0	0	0	0	0	2	1
Bondeno	1	1	1	0	2	0	0	1	4	6	6	1
Cento	0	0	0	1	0	0	0	0	0	0	2	1
Codigoro	0	0	0	0	0	0	1	0	1	1	1	1
Comacchio	0	1	0	1	1	0	1	0	3	5	5	1
Copparo	1	0	1	2	0	0	2	0	11	19	19	1
Formignana	0	0	0	0	0	0	0	0	0	1	1	0
Goro	0	0	0	0	0	0	0	0	0	0	0	0
Jolanda di Savoia	0	0	0	0	0	0	0	0	0	0	2	0
Lagosanto	1	0	0	0	0	0	0	0	3	1	1	1
Masi Torello	1	1	0	0	1	0	1	0	5	7	7	1
Massafiscaglia	2	0	0	0	0	0	0	0	0	0	0	0
Mesola	0	0	0	0	0	0	0	0	0	1	1	0
Migliarino	0	0	0	0	0	0	0	0	0	1	1	0
Migliaro	0	0	0	0	0	0	0	0	0	0	0	0
Mirabello	0	0	0	0	0	0	0	0	0	4	4	1
Ostellato	0	0	0	1	0	1	0	0	0	4	4	0
Poggio Renatico	0	3	0	0	0	1	0	0	3	9	9	2
Portomaggiore	0	0	0	2	1	1	0	2	3	9	9	0
Ro Ferrarese	3	0	0	0	0	0	1	0	1	3	3	2
S.Agostino	0	0	0	0	1	0	0	0	1	1	1	0
Tresigallo	0	0	0	0	0	0	0	0	1	3	3	3
Vigarano M.	2	1	0	1	0	1	2	2	17	35	35	6
Voghiera	0	0	0	0	0	1	0	1	0	5	5	4
TOT.PROV.FE	14	7	2	8	7	5	8	6	56	122	122	27
Bologna	3	5	1	5	0	3	7	4	8	39	39	2
Forlì-Cesena	0	0	0	0	1	0	0	0	1	2	2	0
Modena	0	0	0	1	0	2	0	2	5	7	7	2
Parma	0	1	0	0	0	1	1	0	0	1	1	1
Piacenza	0	0	0	1	1	0	0	0	0	3	3	0
Ravenna	0	0	1	2	0	3	2	2	2	11	11	1
Reggio Emilia	0	2	0	0	0	0	0	1	1	3	3	1
Rimini	1	0	0	2	0	1	0	2	0	6	6	0
TOTALE EMILIA R.	18	15	4	19	9	15	18	17	73	194	194	34
Rovigo	4	3	1	5	2	0	7	4	9	29	29	17
ITALIA SETT.	29	25	6	32	16	26	38	33	104	261	261	54
ITALIA CENTR.	5	3	0	2	0	2	8	4	5	17	17	1
ITALIA MERID.	1	2	1	2	2	7	3	5	5	10	10	3
ITALIA INS.	0	0	0	0	0	0	0	0	3	3	3	0
TOTALE ITALIA	35	30	7	36	18	35	49	42	117	291	291	58
ISCRIZIONI AIRE	7	7	0	14	4	1	3	7	3	15	15	1
ESTERO	0	0	1	0	0	0	1	2	0	1	1	0
CANCELLAZ. PER IRREP.	8	1	0	1	0	0	11	4	5	10	10	13
TOTALE	50	38	8	51	22	36	64	55	125	317	317	72

POPOLAZIONE E FLUSSI DEMOGRAFICI

Tav. 3.42 – (seguito) Cancellati dall'anagrafe del Comune di Ferrara in condizione professionale per professione e destinazione - Anno di definizione delle pratiche 2008

Destinazione	Professione										TOTALE
	Prof. attività turistiche e alberghiere	Prof. spec. servizi sanitari, per le famiglie	Artigiani	Agricoltori	Conduttori impianti e operai	Conduttori di veicoli	Personale non qualificato nei servizi	Personale non qualificato nell'agricoltura	Personale non qualificato nell'industria	Forze armate	
Argenta	3	0	3	0	5	0	3	0	0	0	22
Berra	0	0	0	0	1	0	0	0	0	0	5
Bondeno	1	0	2	0	4	1	2	0	0	1	28
Cento	1	2	2	0	2	1	4	0	0	0	16
Codigoro	0	1	2	0	0	0	0	0	0	0	7
Comacchio	1	3	0	0	0	0	1	1	0	0	19
Copparo	2	8	4	0	13	3	6	0	0	0	73
Formignana	0	0	1	0	0	0	1	0	0	0	3
Goro	0	0	0	0	0	0	0	0	0	0	0
Jolanda di Savoia	0	1	0	0	1	0	0	1	0	0	5
Ro	1	0	0	0	0	0	0	0	0	0	7
Sant'Agostino	1	0	2	0	5	0	7	1	0	1	34
Tresigallo	0	0	0	1	0	0	2	0	0	0	5
Vigarano Mainarda	0	1	0	0	0	0	1	0	0	0	3
Voghiera	0	0	2	1	1	0	1	0	0	1	7
Argenta	0	0	0	0	1	0	0	0	0	0	1
Berra	1	1	0	1	5	1	2	0	0	0	16
Bondeno	1	0	0	0	4	1	2	0	0	0	14
Cento	0	2	2	2	16	0	1	1	0	2	44
Codigoro	3	3	5	0	7	2	4	1	0	0	43
Ro Ferrarese	1	1	1	0	3	0	2	0	0	0	18
S.Agostino	0	1	0	0	3	0	1	0	0	0	8
Vigarano Mainarda	1	0	4	0	3	1	2	0	0	0	18
Vigarano M.	5	6	8	0	21	0	3	0	0	4	114
Argenta	1	1	5	0	5	1	2	0	0	1	27
TOT.PROV.FE	23	31	43	5	100	11	47	5	0	10	537
Bologna	6	7	5	0	10	2	13	2	0	0	122
Forlì-Cesena	1	0	1	0	0	0	1	0	0	1	8
Modena	2	0	3	0	5	1	2	0	0	0	32
Parma	0	0	1	0	1	0	0	0	0	0	7
Piacenza	0	0	0	0	0	0	0	0	0	0	5
Ravenna	2	1	1	0	3	0	0	0	0	0	31
Reggio Emilia	0	0	1	0	1	0	1	0	0	0	11
Rimini	2	1	0	0	2	0	1	0	0	0	18
TOTALE EMILIA R.	36	40	55	5	122	14	65	7	0	11	771
Rovigo	3	5	16	0	41	3	18	0	0	3	170
ITALIA SETT.	45	46	79	5	180	19	96	8	0	24	1126
ITALIA CENTR.	3	3	3	0	3	0	1	0	0	2	62
ITALIA MERID.	5	2	8	0	6	0	1	2	0	13	78
ITALIA INS.	3	2	2	2	4	0	0	1	0	4	24
TOTALE ITALIA	56	53	92	7	193	19	98	11	0	43	1290
ISCRIZIONI AIRE	2	1	2	0	2	2	0	0	0	0	71
ESTERO	1	1	4	0	4	0	7	0	0	0	22
CANCELLAZ. PER IRREP.	19	9	62	1	64	8	57	1	1	0	275
TOTALE	78	64	160	8	263	29	162	12	1	43	1658

POPOLAZIONE E FLUSSI DEMOGRAFICI

Tav. 3.43 - Cancellazioni dall'anagrafe del Comune di Ferrara per stato civile e destinazione - Anno di definizione delle pratiche 2008

Destinazione	Stato civile					Non conosciuto	TOTALE
	Celibi nubili	Coniugati	Divorziati	Vedovi			
Argenta	19	7	1	2	4	33	
Berra	7	4	2	2	0	15	
Bondeno	25	15	2	0	0	42	
Cento	10	5	2	2	6	25	
Codigoro	4	6	2	2	0	14	
Comacchio	13	16	3	3	1	36	
Copparo	61	32	4	2	5	104	
Formignana	3	2	0	0	2	7	
Goro	0	0	0	0	0	0	
Jolanda di Savoia	3	2	1	2	0	8	
Lagosanto	8	4	0	0	0	12	
Masi Torello	30	20	0	3	4	57	
Massafiscaglia	2	2	0	0	2	6	
Mesola	3	1	0	0	1	5	
Migliarino	6	6	2	0	1	15	
Migliaro	2	0	0	4	1	7	
Mirabello	12	3	2	2	3	22	
Ostellato	10	3	1	1	2	17	
Poggio Renatico	33	29	3	3	3	71	
Portomaggiore	25	21	1	2	8	57	
Ro Ferrarese	13	9	1	1	4	28	
S.Agostino	5	6	0	0	0	11	
Tresigallo	12	5	1	1	6	25	
Vigarano M.	93	61	2	10	5	171	
Voghiera	19	7	0	3	3	32	
TOT.PROV.FE	418	266	30	45	61	820	
Bologna	111	58	11	5	13	198	
Forlì-Cesena	6	6	0	1	2	15	
Modena	30	13	4	3	8	58	
Parma	6	5	2	1	1	15	
Piacenza	4	1	0	0	0	5	
Ravenna	31	19	2	3	3	58	
Reggio Emilia	7	3	1	0	2	13	
Rimini	17	4	5	1	1	28	
TOTALE EMILIA R.	630	375	55	59	91	1210	
Rovigo	134	79	5	17	26	261	
ITALIA SETT.	930	570	68	100	146	1814	
ITALIA CENTR.	65	40	4	5	6	120	
ITALIA MERID.	93	60	4	3	4	164	
ITALIA INS.	33	22	2	1	2	60	
TOTALE ITALIA	1121	692	78	109	158	2158	
ISCRIZIONI AIRE	70	47	7	1	9	134	
ESTERO	6	4	0	0	22	32	
CANCELLAZ. PER IRREP.	129	104	16	10	194	453	
TOTALE	1326	847	101	120	383	2777	

POPOLAZIONE E FLUSSI DEMOGRAFICI

Tav. 3.44 - Cancellazioni dall'anagrafe del Comune di Ferrara per titolo di studio e destinazione - Anno di definizione delle pratiche 2008

Destinazione	Titolo di studio							TOTALE
	Senza titolo	Lic.ele- mentare	Lic. media	Dipl.qua- lifica	Dipl.maturità	Laurea	Non indicato	
Argenta	5	1	12	4	8	3	0	33
Berra	2	4	7	0	2	0	0	15
Bondeno	3	4	15	0	10	9	1	42
Cento	2	4	10	0	6	3	0	25
Codigoro	3	1	5	0	2	2	1	14
Comacchio	1	5	8	1	17	4	0	36
Copparo	12	8	38	0	31	13	2	104
Formignana	1	1	3	0	1	1	0	7
Goro	0	0	0	0	0	0	0	0
Jolanda di Savoia	0	3	2	1	2	0	0	8
Lagosanto	4	0	3	1	4	0	0	12
Masi Torello	8	7	16	0	16	10	0	57
Massafiscaglia	0	0	3	0	1	0	2	6
Mesola	0	0	1	0	4	0	0	5
Migliarino	3	3	3	2	3	1	0	15
Migliaro	2	3	2	0	0	0	0	7
Mirabello	2	4	9	0	6	1	0	22
Ostellato	2	0	9	0	3	3	0	17
Poggio Renatico	5	9	29	1	23	3	1	71
Portomaggiore	5	6	16	1	17	11	1	57
Ro Ferrarese	3	4	9	3	7	2	0	28
S.Agostino	2	0	3	0	5	1	0	11
Tresigallo	0	3	8	1	11	1	1	25
Vigarano M.	21	12	43	2	74	18	1	171
Voghiera	2	2	13	1	10	3	1	32
TOT.PROV.FE	88	84	267	18	263	89	11	820
Bologna	26	16	51	8	53	44	0	198
Forli-Cesena	1	1	4	1	5	3	0	15
Modena	8	2	12	4	18	14	0	58
Parma	1	3	0	0	7	4	0	15
Piacenza	0	0	0	0	1	4	0	5
Ravenna	8	6	8	3	17	15	1	58
Reggio Emilia	1	0	1	0	4	7	0	13
Rimini	2	2	6	1	10	6	1	28
TOTALE EMILIA R.	135	114	349	35	378	186	13	1210
Rovigo	25	22	80	6	87	35	6	261
ITALIA SETT.	190	172	499	50	558	321	24	1814
ITALIA CENTR.	14	10	21	2	45	27	1	120
ITALIA MERID.	23	16	48	1	45	27	4	164
ITALIA INS.	4	9	20	2	16	8	1	60
TOTALE ITALIA	231	207	588	55	664	383	30	2158
ISCRIZIONI AIRE	10	3	22	1	40	55	3	134
ESTERO	2	1	11	2	10	6	0	32
CANCELLAZ. PER IRREP.	26	30	168	6	159	46	18	453
TOTALE	269	241	789	64	873	490	51	2777

4. MATRIMONI

GLOSSARIO:

Matrimoni: Sono riportati matrimoni celebrati nel Comune di Ferrara e registrati alla Stato Civile, pertanto i dati sono riferiti alla popolazione presente nel comune.

Quoziente di Nuzialità: Il rapporto tra il numero di matrimoni celebrati nell'anno e l'ammontare medio della popolazione residente (per mille).

MATRIMONI

Tav. 4.1 - Matrimoni nella popolazione presente per rito di celebrazione - Quoziente generico di nuzialità. Comune di Ferrara - Periodo 1900-2008

ANNO	MATRIMONI			Quoziente di nuzialità	ANNO	MATRIMONI			Quoziente di nuzialità
	Totale	Religiosi	Civili			Totale	Religiosi	Civili	
1900	712	712	0	17,6	1954	1.006	979	27	7,3
1901	661	661	0	8,0	1955	1.040	1.009	31	7,4
1902	636	636	0	7,7	1956	1.041	1.002	39	7,3
1903	621	621	0	7,4	1957	1.048	1.018	30	7,3
1904	572	572	0	6,7	1958	1.038	1.013	25	7,1
1905	577	577	0	6,6	1959	1.115	1.078	37	7,5
1906	576	576	0	6,5	1960	1.100	1.076	24	7,3
1907	605	605	0	6,7	1961	1.135	1.105	30	7,5
1908	610	610	0	6,7	1962	1.174	1.144	30	7,6
1909	577	577	0	6,2	1963	1.108	1.087	21	7,1
1910	612	612	0	6,4	1964	1.089	1.066	23	6,9
1911	649	649	0	6,7	1965	984	970	14	6,2
1912	547	547	0	5,7	1966	958	929	29	6,1
1913	571	571	0	5,8	1967	983	958	25	6,2
1914	649	649	0	6,5	1968	1.029	1.007	22	6,6
1915	1.037	1.037	0	10,1	1969	1.079	1.048	31	6,9
1916	576	576	0	5,5	1970	1.014	978	36	6,5
1917	360	360	0	3,4	1971	1.027	942	85	6,6
1918	315	315	0	3,0	1972	1.058	853	205	6,9
1919	598	598	0	5,7	1973	993	820	173	6,4
1920	1.041	1.041	0	9,8	1974	941	783	158	6,1
1921	962	962	0	9,1	1975	818	676	142	5,3
1922	795	795	0	7,5	1976	768	589	179	4,9
1923	724	724	0	6,7	1977	775	612	163	5,0
1924	677	677	0	6,2	1978	690	513	177	4,5
1925	733	733	0	6,6	1979	706	528	178	4,6
1926	618	618	0	5,5	1980	663	503	160	4,4
1927	1.044	1.044	0	9,2	1981	579	425	154	3,9
1928	839	839	0	7,3	1982	599	457	142	4,0
1929	857	857	0	7,5	1983	510	347	163	3,5
1930	850	850	0	7,3	1984	576	406	170	3,9
1931	803	803	0	7,0	1985	541	402	139	3,7
1932	826	826	0	7,2	1986	545	378	167	3,8
1933	919	919	0	7,9	1987	525	370	155	3,7
1934	1.007	1.007	0	8,5	1988	538	368	170	3,8
1935	1.021	1.021	0	8,6	1989	581	398	183	4,1
1936	954	954	0	7,9	1990	608	418	190	4,3
1937	1.129	1.129	0	9,3	1991	574	387	187	4,1
1938	831	831	0	6,8	1992	631	430	201	4,6
1939	1.042	1.042	0	8,5	1993	562	372	190	4,1
1940	1.146	1.125	21	9,2	1994	549	355	194	4,0
1941	1.033	1.020	13	8,2	1995	525	332	193	3,9
1942	896	894	2	7,0	1996	516	342	174	3,8
1943	752	749	3	5,8	1997	539	356	183	4,0
1944	485	485	0	3,7	1998	493	306	187	3,7
1945	758	751	7	5,8	1999	527	300	227	4,0
1946	1.169	1.160	9	8,8	2000	473	270	203	3,6
1947	1.255	1.247	8	9,3	2001	483	269	214	3,7
1948	1.083	1.068	15	7,9	2002	481	249	232	3,7
1949	942	933	9	6,8	2003	425	216	209	3,3
1950	1.063	1.038	25	7,7	2004	476	236	240	3,6
1951	973	940	33	7,1	2005	481	223	258	3,6
1952	1.007	977	30	7,5	2006	484	210	274	3,6
1953	946	909	37	7,0	2007	488	208	280	3,7
					2008	454	180	274	3,4

MATRIMONI

Tav. 4.2 - Matrimoni nella popolazione presente del Comune di Ferrara per rito e mese di celebrazione - Anno 2008

MESE	RITO		TOTALE
	Religioso	Civile	
Gennaio	2	8	10
Febbraio	3	9	12
Marzo	3	20	23
Aprile	17	15	32
Maggio	25	32	57
Giugno	45	34	79
Luglio	22	35	57
Agosto	8	23	31
Settembre	45	44	89
Ottobre	3	27	30
Novembre	2	9	11
Dicembre	5	18	23
TOTALE	180	274	454

Tav. 4.3 - Matrimoni nella popolazione presente del Comune di Ferrara per luogo di residenza degli sposi - Anno 2008

LUOGO DI RESIDENZA DELLO SPOSO	LUOGO DI RESIDENZA DELLA SPOSA			TOTALE
	Stesso comune di celebrazione	Altro comune	Stato estero	
Stesso comune di celebrazione	295	22	25	342
Altro comune	61	25	2	88
Stato estero	19	1	4	24
TOTALE	375	48	31	454

Tav. 4.4 - Matrimoni nella popolazione presente del Comune di Ferrara per luogo di nascita degli sposi - Anno 2008

LUOGO DI NASCITA DELLO SPOSO	LUOGO DI NASCITA DELLA SPOSA			TOTALE
	Stessa provincia di celebrazione	Altra provincia	Stato estero	
Stessa provincia di celebrazione	208	51	30	289
Altra provincia	66	26	19	111
Stato estero	11	5	38	54
TOTALE	285	82	87	454

Tav. 4.5 - Matrimoni nella popolazione presente del Comune di Ferrara per stato civile dello sposo e della sposa - Anno 2008

STATO CIVILE DELLO SPOSO	STATO CIVILE DELLA SPOSA			TOTALE
	Nubile	Vedova	Divorziata o già coniugata	
Celibe	413	1	14	428
Vedovo	1	0	0	1
Divorziato o già coniugato	16	0	9	25
TOTALE	430	1	23	454

MATRIMONI

Tav. 4.6 - Matrimoni nella popolazione presente del Comune di Ferrara per età degli sposi - Anno 2008

ETA' SPOSO	ETA' SPOSA										TOTALE
	15-19	20-24	25-29	30-34	35-39	40-44	45-49	50-54	55-59	>=60	
15-19	0	0	0	0	0	0	0	0	0	0	0
20-24	2	4	3	1	1	0	0	0	0	0	11
25-29	1	8	29	8	4	1	1	0	0	0	52
30-34	0	2	42	69	12	3	0	0	0	0	128
35-39	0	3	15	41	31	6	3	0	0	0	99
40-44	0	1	4	19	18	26	6	0	0	0	74
45-49	0	0	3	3	10	9	11	4	0	0	40
50-54	0	0	0	1	3	5	7	3	1	0	20
55-59	0	0	0	1	2	1	2	6	2	0	14
>=60	0	0	0	1	1	5	0	2	1	6	16
TOTALE	3	18	96	144	82	56	30	15	4	6	454

Età media sposo = 38,1 anni

Età media sposa = 34,8 anni

Differenza di età media = sposo maggiore della sposa di 4,9 anni

Tav. 4.7 - Matrimoni nella popolazione presente del Comune di Ferrara per differenza di età tra sposi - Anno 2008

Differenza di età	Matrimoni	
	val. ass.	%
Sposa maggiore dello sposo	10 anni e oltre	6 1,3
	tra 7 e 9 anni	8 1,8
	6 anni	7 1,5
	5 anni	9 2,0
	4 anni	14 3,1
	3 anni	10 2,2
	2 anni	16 3,5
	1 anno	18 4,0
Sposi della stessa età		55 12,1
Sposo maggiore della sposa	1 anno	43 9,5
	2 anni	46 10,1
	3 anni	39 8,6
	4 anni	39 8,6
	5 anni	22 4,8
	6 anni	17 3,7
	tra 7 e 9 anni	49 10,8
	tra 10 e 14 anni	33 7,3
	tra 15 e 19 anni	10 2,2
	20 anni e oltre	13 2,9
TOTALE	454	100,0

MATRIMONI

Tav. 4.8 - Matrimoni nella popolazione presente del Comune di Ferrara per grado di istruzione degli sposi - Anno 2008

GRADO DI ISTRUZIONE DELLO SPOSO	GRADO DI ISTRUZIONE DELLA SPOSA						non indicato	TOTALE
	Laurea o dottorato di ricerca	Diploma universitario o laurea breve	Diploma di scuola media superiore	Licenza di scuola media inferiore	Licenza elementare o nessun titolo			
Laurea o dottorato di ricerca	68	1	32	7	1	1	110	
Diploma universitario o laurea breve		2	2				4	
Diploma di scuola media superiore	46	7	119	40	3	1	216	
Licenza di scuola media inferiore	6	1	30	55	9		101	
Licenza elementare o nessun titolo	3	1	4	4	2		14	
non indicato		1		2		6	9	
TOTALE	123	13	187	108	15	8	454	

Tav. 4.9 - Matrimoni nella popolazione presente del Comune di Ferrara per residenza dopo il matrimonio dello sposo e della sposa - Anno 2008

SPOSO	SPOSA				TOTALE
	Comune di Ferrara	Provincia di Ferrara	Altra provincia	Estero	
Comune di Ferrara	380	37	0	11	428
Provincia di Ferrara	11	0	0	0	11
Altra provincia	0	0	0	0	0
Estero	10	0	0	5	15
TOTALE	401	37	0	16	454

Tav. 4.10 - Matrimoni nella popolazione presente del Comune di Ferrara per regime patrimoniale scelto e grado di istruzione degli sposi - Anno 2008

GRADO DI ISTRUZIONE	SPOSO				SPOSA			
	REGIME PATRIMONIALE				REGIME PATRIMONIALE			
	Comu- nione	Separa- zione	Non indicato	TOTALE	Comu- nione	Separa- zione	Non indicato	TOTALE
Laurea o dottorato di ricerca	40	68	2	110	43	79	1	123
Diploma universitario o laurea breve	2	2	0	4	3	10	0	13
Diploma di scuola media superiore	79	135	2	216	74	111	2	187
Diploma di scuola media inferiore	35	66	0	101	39	67	2	108
Licenza elementare o nessun titolo	7	6	1	14	5	10	0	15
Non indicato	6	3	0	9	5	3	0	8
TOTALE	169	280	5	454	169	280	5	454

MATRIMONI

Tav. 4.11 - Matrimoni nella popolazione presente del Comune di Ferrara per condizione professionale o non professionale degli sposi - Anno 2008

SPOSO	SPOSA									TOTALE
	Occupata	Disoccupata	In cerca di prima occupazione	Ritirata dal lavoro	Casalinga	Studente	Inabile al lavoro	Altro	Non indicato	
Occupato	337	13	9	1	44	11	-	-	5	420
Disoccupato	7	3	-	-	-	-	-	-	-	10
In cerca di prima occupazione	-	-	-	-	1	2	-	-	-	3
Ritirato dal lavoro	4	-	-	2	4	-	-	-	-	10
Studente	-	-	-	-	-	1	-	-	-	1
Inabile al lavoro	-	-	-	-	-	-	-	-	-	-
In servizio di leva o servizio civile	-	-	-	-	-	-	-	-	-	-
Altro	-	-	-	-	-	-	-	-	-	-
Non indicato	2	-	-	-	-	-	-	-	8	10
TOTALE	350	16	9	3	49	14	-	-	13	454

MATRIMONI

Tav. 4.12 - Matrimoni nella popolazione presente del Comune di Ferrara per posizione nella professione degli sposi - Anno 2008

SPOSO	SPOSA								TOTALE
	LAVORATRICI AUTONOME			LAVORATRICI DIPENDENTI				In condizione non professionale o n.i.	
	Imprenditore o libero prof.	Lavoratore in proprio o coadiuvante	Altro	Dirigente o direttivo	Impiegato o intermedio	Operaio o assimilato	Altro (apprendista, lav.a domicilio,		
LAVORATORI AUTONOMI:									
Imprenditore o libero prof.	12	3	0	1	27	4	0	8	55
Lavoratore in proprio o coadiuvante	0	6	0	1	16	7	0	9	39
Altro	0	0	1	0	0	0	0	0	1
LAVORATORI DIPENDENTI:									
Dirigente o direttivo	0	1	0	2	10	0	0	2	15
Impiegato o intermedio	12	6	0	4	109	33	1	27	192
Operaio o assimilato	4	2	1	1	32	36	0	39	115
Altro (apprendista, lav.a domicilio, ecc.)	0	0	0	0	0	0	2	1	3
<i>In condizione non professionale o n.i.</i>	1	0	0	0	1	8	3	21	34
TOTALE	29	18	2	9	195	88	6	107	454

MATRIMONI

Tav. 4.13 - Matrimoni nella popolazione presente per ramo di attività economica degli sposi - Anno 2008

SPOSO	SPOSA						TOTALE
	Agricoltura, caccia e pesca	Industria	Commercio, pubblici esercizi, alberghi	Pubblica amministra- zione e servizi pubblici	Altri servizi privati	<i>In condizione non professionale o n.i.</i>	
Agricoltura, caccia e pesca	2			3	4	2	11
Industria	2	1	8	11	22	10	54
Commercio, pubblici esercizi, alberghi	3	1	16	5	21	10	56
Pubblica amministrazione e servizi pubblici	1	1	5	24	20	14	65
Altri servizi privati	1	3	24	40	106	55	229
<i>In condizione non professionale o n.i.</i>		1	4	1	9	24	39
TOTALE	9	7	57	84	182	115	454

Tav. 4.14 - Distribuzione dei divorziati residenti nel Comune di Ferrara per sesso (1997 - 2008).

Anni	Totale maschi residenti	di cui: divorziati	Totale femmine residenti	di cui: divorziate	Totale divorziati	% di divorziati sul tot. residenti per sesso	
						M %	F %
1997	62.233	927	71.037	1539	2466	1,49%	2,17%
1998	61.956	977	70.725	1592	2569	1,58%	2,25%
1999	61.725	1029	70.402	1640	2669	1,67%	2,33%
2000	61.592	1080	70.121	1730	2810	1,75%	2,47%
2001	61.291	1195	69.741	1848	3043	1,95%	2,65%
2002	60.987	1259	69.182	1960	3219	2,06%	2,83%
2003	61.295	1330	69.840	2067	3397	2,17%	2,96%
2004	61.594	1367	70.313	2113	3480	2,22%	3,01%
2005	61.908	1436	70.563	2204	3640	2,32%	3,12%
2006	62.275	1556	70.939	2419	3975	2,50%	3,41%
2007	62.417	1636	71.174	2534	4170	2,62%	3,56%
2008	62.789	1702	71.675	2709	4411	2,71%	3,78%

5. FAMIGLIE

FAMIGLIE

Tav. 5.1 - Famiglie residenti nel comune di Ferrara e numero medio di residenti per famiglia. Comune di Ferrara - Periodo 1960-2008

ANNO	FAMIGLIE	Numero medio di componenti
1960	43.325	3,5
1961	43.676	3,5
1962	44.693	3,5
1963	46.419	3,4
1964	47.470	3,3
1965	48.306	3,3
1966	48.726	3,2
1967	48.756	3,2
1968	48.999	3,2
1969	49.428	3,2
1970	49.847	3,1
1971	48.946	3,1
1972	49.383	3,1
1973	50.095	3,1
1974	50.693	3,1
1975	51.370	3,0
1976	51.748	3,0
1977	51.994	3,0
1978	54.150	2,8
1979	54.277	2,8
1980	54.509	2,8
1981	54.705	2,7
1982	54.146	2,7
1983	54.828	2,7
1984	54.979	2,7
1985	55.286	2,6
1986	55.575	2,6
1987	55.846	2,6
1988	56.061	2,5
1989	56.323	2,5
1990	56.450	2,5
1991	56.288	2,4
1992	56.466	2,4
1993	56.217	2,4
1994	55.900	2,4
1995	56.029	2,4
1996	56.076	2,4
1997	56.122	2,4
1998	56.372	2,4
1999	56.667	2,3
2000	57.446	2,3
2001	58.013	2,2
2002	58.447	2,2
2003	59.064	2,2
2004	60.072	2,2
2005	61.147	2,2
2006	62.234	2,1
2007	63.091	2,1
2008	63.946	2,1

FAMIGLIE

Tav. 5.2 - Famiglie residenti nel comune di Ferrara al 31/12 per numero di componenti. Anni 1999-2008

COMPO- NENTI	ANNO									
	1999 (*)	2000	2001	2002	2003	2004	2005	2006	2007	2008
1	16.396	17.096	17.736	18.187	18.915	19.868	20.917	21.924	22.908	23.640
2	17.886	18.125	18.315	18.690	18.920	19.254	19.638	20.020	20.148	20.432
3	14.129	13.997	13.875	13.760	13.547	13.392	13.150	12.965	12.740	12.649
4	6.845	6.586	6.486	6.264	6.182	6.133	6.044	5.967	5.940	5.836
5	1.284	1.283	1.251	1.223	1.180	1.106	1.089	1.054	1.062	1.070
6 o più	374	359	350	323	320	319	309	304	293	319
TOTALE	56.914	57.446	58.013	58.447	59.064	60.072	61.147	62.234	63.091	63.946

(*) al 29-10

Tav. 5.3 - Famiglie residenti nel comune di Ferrara al 31/12/2008 per tipologia familiare e numero di componenti

TIPOLOGIA FAMILIARE	COMPONENTI						TOTALE
	1	2	3	4	5	6 o più	
Persone sole	23.640	-	-	-	-	-	23.640
Coppie coniugate	-	12.366	-	-	-	-	12.366
Coppie coniugate+figli	-	-	9.001	4.322	534	98	13.955
Coppie coniugate+figli+altri	-	-	-	499	299	148	946
Coppie coniugate+altri	-	-	491	64	17	6	578
Un genitore+figli	-	4.667	1.084	125	12	4	5.892
Un genitore+figli+altri	-	-	560	325	111	28	1.024
Coppie conviventi	-	2.051	-	-	-	-	2.051
Coppie conviventi+figli (anche del conv.)	-	-	1.084	347	37	4	1.472
Coppie conviventi+figli+altri	-	-	-	43	30	16	89
Coppie conviventi+altri	-	-	148	46	10	9	213
Intestataro + genitori (anche con altri)	-	297	99	20	4	1	421
Altra tipologia	-	1.051	182	45	16	5	1.299
TOTALE	23.640	20.432	12.649	5.836	1.070	319	63.946

Tav. 5.4 - Famiglie residenti nel comune di Ferrara al 31/12/2008 per tipologia familiare e circoscrizione

TIPOLOGIA FAMILIARE	CIRCOSCRIZIONE									TOTALE
	Centro Cittadino	Giardino Arianuov a Doro	Via Bologna	Zona Est	Zona Nord	Zona Nord Ovest	Zona Nord Est	Zona Sud	senza fissa dimora	
Persone sole	5.172	3.858	4.450	3.675	2.129	1.593	1.001	1.701	61	23.640
Coppie coniugate	1.407	1.530	2.764	2.390	1.313	1.070	822	1.070	0	12.366
Coppie coniugate+figli	1.502	1.567	2.555	3.072	1.469	1.168	1.154	1.467	1	13.955
Coppie coniugate+figli+altri	66	80	168	179	104	97	103	148	1	946
Coppie coniugate+altri	41	60	112	101	71	64	54	75	0	578
Un genitore+figli	909	826	1.247	1.006	650	438	324	486	6	5.892
Un genitore+figli+altri	106	91	174	161	130	96	90	174	2	1.024
Coppie conviventi	313	211	399	373	186	218	137	214	0	2.051
Coppie conviventi+figli (anche del conv.)	157	135	287	245	166	156	113	213	0	1.472
Coppie conviventi+figli+altri	9	17	28	3	11	9	5	7	0	89
Coppie conviventi+altri	29	38	39	29	28	16	11	23	0	213
Intestataro + genitori (anche con altri)	57	64	75	78	42	36	27	42	0	421
Altra tipologia	260	257	241	164	115	96	64	100	2	1.299
TOTALE	10.028	8.734	12.539	11.476	6.414	5.057	3.905	5.720	73	63.946

FAMIGLIE

Tav. 5.5 - Famiglie residenti nel comune di Ferrara al 31/12/2008 per numero di componenti e sesso ed età dell'intestatario

SESSO ED ETA'	COMPONENTI						TOTALE
	1	2	3	4	5	6 o più	
Maschi							
15-24	272	45	25	10	4	3	359
25-34	1.596	807	516	198	40	15	3.172
35-44	2.050	1.349	1.806	1.324	233	50	6.812
45-54	1.514	1.291	2.593	1.683	266	77	7.424
55-64	1.144	2.827	2.516	955	157	40	7.639
65-74	959	4.159	1.569	375	77	45	7.184
75 e più	1.234	3.696	749	153	55	32	5.919
TOTALE	8.769	14.174	9.774	4.698	832	262	38.509
Femmine							
15-24	292	67	17	7	3	2	388
25-34	1.476	680	322	122	31	7	2.638
35-44	1.737	1.218	918	429	66	23	4.391
45-54	1.673	1.168	664	256	35	9	3.805
55-64	1.608	1.024	340	94	17	6	3.089
65-74	2.424	899	262	69	31	3	3.688
75 e più	5.661	1.202	352	161	55	7	7.438
TOTALE	14.871	6.258	2.875	1.138	238	57	25.437
Totale							
15-24	564	112	42	17	7	5	747
25-34	3.072	1.487	838	320	71	22	5.810
35-44	3.787	2.567	2.724	1.753	299	73	11.203
45-54	3.187	2.459	3.257	1.939	301	86	11.229
55-64	2.752	3.851	2.856	1.049	174	46	10.728
65-74	3.383	5.058	1.831	444	108	48	10.872
75 e più	6.895	4.898	1.101	314	110	39	13.357
TOTALE	23.640	20.432	12.649	5.836	1.070	319	63.946

Tav. 5.6 - Alcune particolari tipologie familiari. Anni 2006-2008

Particolari tipologie familiari	2006		2007		2008	
	N. nuclei familiari	% sul tot. nuclei familiari	N. nuclei familiari	% sul tot. nuclei familiari	N. nuclei familiari	% sul tot. nuclei familiari
Con almeno un bambino (0-5 anni)	4.596	7,4	4.659	7,4	4.814	7,5
Con almeno un adolescente (6-17 anni)	7.932	12,7	8.034	12,7	8.173	12,8
Con almeno un anziano (65 anni o +)	25.365	40,8	25.415	40,3	25.443	39,8
Solo	10.045	16,1	10.184	16,1	10.278	16,1
Anziano convivente con altro/i anziano	6.612	10,6	6.740	10,7	6.792	10,6
Anziano convivente con un "non anziano"	8.708	14,0	8.491	13,5	8.373	13,1
Con almeno un componente di cittadinanza straniera	3.356	5,4	3.885	6,2	4.414	6,9

FAMIGLIE

Tav. 5.7 - Persone residenti in Convivenze. Anni 2005-2008

	2005	2006	2007	2008
Totale persone residenti in Convivenza	1.223	1.257	1.217	1.285
di cui: Anziani in convivenza	682	698	690	780
<i>di cui: 65-79 anni "terza età"</i>	211	225	217	245
<i>di cui: ultra 80 anni "quarta età"</i>	471	473	473	535
% anziani in convivenza sul totale della popolazione anziana	2,0	2,0	2,0	2,2

6. STRANIERI

GLOSSARIO:

Cittadinanza: Vincolo di appartenenza a uno stato, richiesto e documentato per il godimento di diritti e l'assoggettamento a particolari oneri.

Cittadino straniero residente (in Italia): Persona con cittadinanza straniera o apolide iscritta all'anagrafe di un comune italiano. Non tutti gli stranieri iscritti in anagrafe sono immigrati: sono sempre più numerosi, infatti, coloro che sono iscritti in anagrafe per nascita, essendo nati in Italia da genitori stranieri. Non tutti gli immigrati, ovviamente, sono stranieri: per l'anagrafe di un comune vengono considerati "immigrati" anche gli italiani che provengono da altri comuni o dall'estero.

PRINCIPALI RAGGRUPPAMENTI DI CITTADINANZE DEGLI STRANIERI RESIDENTI A FERRARA:

Unione Europea 27: Austria, Belgio, Bulgaria, Cipro, Danimarca, Estonia, Finlandia, Francia, Germania, Gran Bretagna, Grecia, Irlanda, Lettonia, Lituania, Lussemburgo, Malta, Paesi Bassi, Polonia, Portogallo, Repubblica Ceca, Repubblica Slovacca, Romania, Slovenia, Spagna, Svezia, Ungheria.

Paesi candidati UE: Croazia, Macedonia, Turchia.

Altri Paesi d'Europa: Albania, Bielorussia, Bosnia-Erzegovina, Jugoslavia, Moldova, Russia, San Marino, Svizzera, Ucraina.

Vicino e medio oriente: Giordania, Iran, Iraq, Israele, Libano, Palestina, Siria, Yemen.

Altri paesi d'Asia: Cina, Corea, Filippine, Georgia Giappone, India, Indonesia, Pakistan, Sri Lanka, Thailandia, Taiwan, Uzbekistan.

Africa Settentrionale: Algeria, Egitto, Marocco, Sudan, Tunisia.

Africa Occidentale: Benin, Costa d'Avorio, Ghana, Guinea, Guinea-Bissau, Liberia, Nigeria, Rep. del Capo Verde, Senegal, Sierra Leone, Togo.

Africa Centrale, Orientale e Meridionale: Angola, Burundi, Camerun, Congo, Eritrea, Etiopia, Kenya, Madagascar, Maurizio, Rep. Centro Africana, Rep. del Sud Africa, Rep. dem. del Congo, Ruanda, Seicelle, Somalia, Tanzania, Uganda, Zaire.

America Settentrionale: Canada, Stati Uniti.

America Centrale: Costa Rica, Cuba, Dominicana, El Salvador, Guatemala, Haiti, Honduras, Messico, Nicaragua, Rep. Dominicana.

America Meridionale: Argentina, Brasile, Cile, Colombia, Ecuador, Perù, Uruguay, Venezuela.

Oceania: Australia, Nuova Zelanda, Polinesia.

STRANIERI

Tav. 6.1 - Movimento naturale e migratorio nelle popolazione residente straniera nel comune di Ferrara (Mod.Istat P3). Anni 2006-2008

	ANNO 2006			ANNO 2007			ANNO 2008		
	M	F	MF	M	F	MF	M	F	MF
1. Popolazione residente a inizio anno	2.202	2.812	5.014	2.591	3.284	5.875	3.043	3.895	6.938
2. Nati vivi	41	57	98	64	40	104	75	75	150
3. Morti	3	2	5	2	4	6	3	3	6
4. Differenza tra nati e morti (+-)	+38	+55	+93	+62	+36	+98	+72	+72	+144
5. Iscritti									
5.1 Provenienti da altri comuni	205	267	472	188	236	424	162	234	396
5.2 Provenienti dall'estero	332	405	737	531	765	1.296	543	779	1.322
Iscritti per verifiche post-censuarie	0	0	0	0	0	0	0	0	0
5.3 Altri	41	32	73	29	18	47	49	38	87
Totale iscritti	578	704	1.282	748	1.019	1.767	754	1.051	1.805
6. Cancellati									
6.1 Per altri comuni	122	152	274	126	197	323	125	183	308
6.2 Per l'estero	9	10	19	14	16	30	16	16	32
Cancellati per acquisizione cittadinanza italiana	35	66	101	41	75	116	39	75	114
Cancellati per irreperibilità	58	45	103	177	156	333	178	125	303
Cancellati per verifiche post-censuarie	0	0	0	0	0	0	0	0	0
6.3 Altri	3	14	17	0	0	0	6	3	9
Totale cancellati	227	287	514	358	444	802	364	402	766
7. Differenza tra iscritti e cancellati (+-)	+351	+417	+768	+390	+575	+965	+390	+649	+1.039
8. Incremento o decremento (punto 4 +- punto 7)	+389	+472	+861	+452	+611	+1.063	+462	+721	+1.183
9. Popolazione residente straniera al 31/13	2.591	3.284	5.875	3.043	3.895	6.938	3.505	4.616	8.121
<i>di cui: Minorenni</i>	534	496	1.030	612	576	1.188	742	686	1.428
<i>Stranieri nati in Italia</i>	274	247	521	348	300	648	420	364	784

STRANIERI

Tav. 6.2 - Popolazione residente straniera per cittadinanza e sesso al 31/12/2008

EUROPA

STATI	COD	MASCHI	FEMMINE	STATI	COD	MASCHI	FEMMINE	STATI	COD	MASCHI	FEMMINE
Austria	203	2	8	Belgio	206	4	6	Bulgaria	209	34	32
Ceca, Rep.	257	1	11	Cipro	315	1	1	Danimarca	212	1	4
Estonia	247	-	-	Finlandia	214	1	1	Francia	215	22	43
Germania	216	15	32	Grecia	220	70	63	Irlanda	221	1	1
Lettonia	248	2	6	Lituania	249	3	9	Lussemburgo	226	-	1
Malta	227	-	4	Paesi Bassi	232	10	10	Polonia	233	53	235
Portogallo	234	6	6	Regno Unito	219	18	41	Romania	235	574	681
Slovacchia	255	-	7	Slovenia	251	-	-	Spagna	239	16	63
Svezia	240	1	4	Ungheria	244	6	15				

ALTRI PAESI EUROPEI

STATI	COD	MASCHI	FEMMINE	STATI	COD	MASCHI	FEMMINE	STATI	COD	MASCHI	FEMMINE
Albania	201	495	422	Andorra	202	-	-	Bielorussia	256	2	16
Bosnia-Erzegovina	252	7	12	Croazia	250	4	12	Islanda	223	-	-
Kosovo	272	-	-	Liechtenstein	225	-	-	Macedonia, ex Rep. Jugoslava	253	6	2
Moldova	254	281	469	Monaco	229	-	-	Montenegro	270	-	-
Norvegia	231	-	-	Russa, Federazione	245	17	63	San Marino	236	-	1
Santa Sede	246	-	-	Serbia	271	38	37	Swizzera	241	3	5
Turchia	351	6	5	Ucraina	243	215	1024				

AFRICA

STATI	COD	MASCHI	FEMMINE	STATI	COD	MASCHI	FEMMINE	STATI	COD	MASCHI	FEMMINE
Algeria	401	29	18	Angola	402	2	-	Benin	406	-	1
Botswana	408	-	-	Burkina Faso	409	-	-	Burundi	410	2	2
Camerun	411	128	84	Capo Verde	413	1	2	Centrafricana, Rep	414	2	2
Ciad	415	-	-	Comore	417	-	-	Congo	418	12	3
Congo, Rep. Dem	463	1	-	Costa d'Avorio	404	4	3	Egitto	419	23	5
Eritrea	466	5	8	Etiopia	420	1	-	Gabon	421	-	-
Gambia	422	-	-	Ghana	423	10	6	Gibuti	424	-	-
Guinea	425	2	-	Guinea Bissau	426	1	-	Guinea Equatoriale	427	-	-
Kenya	428	-	-	Lesotho	429	-	-	Liberia	430	2	-
Libia	431	1	-	Madagascar	432	-	-	Malawi	434	-	-
Mali	435	-	-	Marocco	436	275	217	Mauritania	437	-	-
Mauritius	438	1	1	Mozambico	440	-	-	Namibia	441	-	-
Niger	442	-	-	Nigeria	443	105	132	Ruanda	446	-	1
Sao Tomé e Principe	448	-	-	Senegal	450	21	5	Seychelles	449	-	1
Sierra Leone	451	-	-	Somalia	453	15	10	Sud Africa	454	-	1
Sudan	455	2	-	Swaziland	456	-	-	Tanzania	457	4	1
Togo	458	9	4	Tunisia	460	189	96	Uganda	461	-	1
Zambia	464	-	-	Zimbabwe	465	-	-				

AMERICA

STATI	COD	MASCHI	FEMMINE	STATI	COD	MASCHI	FEMMINE	STATI	COD	MASCHI	FEMMINE
Antigua e Barbuda	503	-	-	Argentina	602	5	9	Bahamas	505	-	-
Barbados	506	-	-	Belize	507	-	-	Bolivia	604	-	1
Brasile	605	28	50	Canada	509	2	2	Cile	606	4	2
Colombia	608	10	14	Costa Rica	513	1	1	Cuba	514	9	34
Dominica	515	-	-	Dominicana, Rep.	516	4	18	Ecuador	609	1	7
El Salvador	517	-	-	Giamaica	518	-	-	Grenada	519	-	-
Guatemala	523	2	-	Guyana	612	-	-	Haiti	524	-	1
Honduras	525	-	1	Messico	527	4	6	Nicaragua	529	1	1
Panama	530	-	-	Paraguay	614	-	1	Peru'	615	5	18
Saint Kitts e Nevis	534	-	-	Saint Lucia	532	-	-	Saint Vincent e Grenadine	533	-	-
Stati Uniti d'America	536	7	9	Suriname	616	-	-	Trinidad e Tobago	617	-	-
Uruguay	618	-	-	Venezuela	619	-	5				

STRANIERI

Tav. 6.2 – (seguito) Popolazione residente straniera per cittadinanza e sesso al 31/12/2008

ASIA

STATI	COD	MASCHI	FEMMINE	STATI	COD	MASCHI	FEMMINE	STATI	COD	MASCHI	FEMMINE
Afghanistan	301	2	-	Arabia Saudita	302	-	-	Armenia	358	-	1
Azerbaijan	359	-	-	Bahrein	304	-	-	Bangladesh	305	6	3
Bhutan	306	-	-	Brunei	309	-	-	Cambogia	310	1	-
Cinese, Rep. Popolare	314	186	194	Corea del Sud	320	-	3	Corea del Nord	319	-	-
Emirati Arabi Uniti	322	-	-	Filippine	323	83	106	Georgia	360	-	1
Giappone	326	2	9	Giordania	327	24	13	India	330	16	7
Indonesia	331	1	1	Iran	332	49	43	Iraq	333	10	7
Israele	334	36	11	Kazakhstan	356	-	-	Kirghizistan	361	-	-
Kuwait	335	-	-	Laos	336	-	-	Libano	337	90	17
Malaysia	340	-	-	Maldiva	339	-	-	Mongolia	341	-	-
Myanmar	307	-	-	Nepal	342	-	-	Oman	343	-	-
Pakistan	344	132	39	Qatar	345	-	-	Singapore	346	-	-
Siria	348	8	6	Sri Lanka	311	4	1	Tagikistan	362	-	-
Taiwan (Formosa)	363	-	1	Autonomia Palestinese	324	4	1	Thailandia	349	1	10
Timor Orientale	338	-	-	Turkmenistan	364	-	-	Uzbekistan	357	5	4
Vietnam	353	-	1	Yemen	354	-	-				

OCEANIA

STATI	COD	MASCHI	FEMMINE	STATI	COD	MASCHI	FEMMINE	STATI	COD	MASCHI	FEMMINE
Australia	701	-	1	Figi	703	-	-	Kiribati	708	-	-
Marshall, Isole	712	-	-	Micronesia, Stati federati	713	-	-	Nauru	715	-	-
Nuova Zelanda	719	-	-	Palau	720	-	-	Papua Nuova Guinea	721	-	-
Salomone, Isole	725	-	-	Samoa	727	-	-	Tonga	730	-	-
Tuvalu	731	-	-	Vanuatu	732	-	-				

APOLIDE

COD	MASCHI	FEMMINE
999	-	-

TOTALE

MASCHI	FEMMINE
3505	4616

Tav. 6.3 - Popolazione residente nel comune di Ferrara ed incidenza di cittadini stranieri. Anni 1997-2008.

	TOTALE Popolazione residente	Stranieri residenti	% di incidenza popolazione straniera
1997	133.270	1.137	0,9
1998	132.681	1.268	1,0
1999	132.127	1.468	1,1
2000	131.713	1.741	1,3
2001	131.032	2.128	1,6
2002	130.169	2.428	1,9
2003	131.135	3.018	2,3
2004	131.907	4.120	3,1
2005	132.471	5.014	3,8
2006	133.214	5.875	4,4
2007	133.591	6.938	5,2
2008	134.464	8.121	6,0

STRANIERI

Tav. 6.4 - Popolazione straniera residente nel comune di Ferrara sesso e anno di nascita al 31/12/2008 (Mod. Istat Strasa)

Anno di nascita	M	F	Anno di nascita	M	F	Anno di nascita	M	F	Anno di nascita	M	F
2008	70	73	1980	115	114	1952	17	67	1924	1	2
2007	65	42	1979	98	117	1951	17	49	1923	-	-
2006	51	61	1978	114	124	1950	12	55	1922	-	2
2005	48	43	1977	99	144	1949	11	46	1921	1	1
2004	41	43	1976	116	133	1948	8	34	1920	-	-
2003	44	42	1975	92	138	1947	7	29	1919	1	-
2002	34	29	1974	99	123	1946	6	23	1918	-	2
2001	40	31	1973	100	103	1945	4	12	1917	-	-
2000	37	27	1972	105	111	1944	5	13	1916	-	-
1999	29	38	1971	83	96	1943	5	13	1915	-	-
1998	40	29	1970	82	96	1942	4	15	1914	-	-
1997	39	37	1969	84	97	1941	1	5	1913	-	-
1996	30	22	1968	78	121	1940	7	7	1912	-	-
1995	34	39	1967	81	96	1939	3	6	1911	-	-
1994	28	31	1966	65	81	1938	1	7	1910	-	-
1993	35	32	1965	48	68	1937	3	5	1909	-	-
1992	37	34	1964	54	87	1936	3	4	1908	-	-
1991	40	33	1963	53	87	1935	1	7	1907	-	-
1990	39	37	1962	54	80	1934	3	1	1906	-	-
1989	54	48	1961	47	102	1933	2	7	1905	-	-
1988	45	42	1960	42	102	1932	-	2	1904	-	-
1987	48	68	1959	37	91	1931	-	1	1903	-	-
1986	61	64	1958	29	88	1930	2	4	1902	-	-
1985	83	73	1957	25	95	1929	1	2	1901	-	-
1984	93	105	1956	29	82	1928	-	-	1900	-	-
1983	100	84	1955	29	64	1927	-	2	1899	-	-
1982	100	118	1954	23	64	1926	1	-	1898	-	-
1981	110	100	1953	21	64	1925	1	-	1897	-	-
Totale stranieri maschi			3.505			Totale stranieri femmine			4.616		

Tav. 6.5 - Famiglie residenti nel comune di Ferrara al 31/12/2008 per numero di componenti

NUMERO DI COMPONENTI	TOTALE FAMIGLIE	Famiglie con componenti sia stranieri che italiani					Famiglie composte di soli stranieri	Totale famiglie con almeno un componente straniero	di cui: con almeno un minore
		n. di stranieri				Totale			
		1	2	3	4 o più				
1	23.640	-	-	-	-	0	1.966	1.966	5
2	20.432	360	-	-	-	360	574	934	132
3	12.649	218	57	-	-	275	435	710	445
4	5.836	123	32	16	-	171	341	512	397
5	1.070	30	14	6	12	62	123	185	167
6 o più	319	16	6	3	7	32	75	107	101
TOTALE	63.946	747	109	25	19	900	3.514	4.414	1.247

STRANIERI

Tav. 6.6 - Famiglie con almeno un componente con cittadinanza straniera residenti nel comune di Ferrara al 31/12/2008 per circoscrizione e numero di componenti

CIRCOSCRIZIONE	COMPONENTI						TOTALE	TOTALE
	1	2	3	4	5	6 o più	FAMIGLIE	STRANIERI
Centro Cittadino	574	223	124	63	13	11	1.008	1.549
Giardino-Arianuova-Doro	426	208	144	102	50	14	944	1.833
Via Bologna	327	206	153	125	52	33	896	1.866
Zona Est	208	95	75	56	20	13	467	804
Zona Nord	127	60	76	66	26	19	374	846
Zona Nord Ovest	81	70	56	32	8	10	257	486
Zona Nord Est	68	25	25	20	5	0	143	216
Zona Sud	139	45	57	48	11	7	307	501
senza fissa dimora	16	2	0	0	0	0	18	20
TOTALE	1.966	934	710	512	185	107	4.414	8.121

Tav. 6.7 - Famiglie con almeno un componente con cittadinanza straniera residenti nel comune di Ferrara al 31/12/2008 per tipologia familiare e numero di componenti

TIPOLOGIA FAMILIARE	COMPONENTI						TOTALE
	1	2	3	4	5	6 o più	
Persone sole	1.966	-	-	-	-	-	1.966
Coppie coniugate	-	242	-	-	-	-	242
Coppie coniugate+figli	-	-	266	235	66	23	590
Coppie coniugate+figli+altri	-	-	-	75	47	46	168
Coppie coniugate+altri	-	-	50	24	9	4	87
Un genitore+figli	-	147	43	12	2	1	205
Un genitore+figli+altri	-	-	52	29	14	7	102
Coppie conviventi	-	259	-	-	-	-	259
Coppie conviventi+figli (anche del conv.)	-	-	122	55	11	1	189
Coppie conviventi+figli+altri	-	-	-	24	22	13	59
Coppie conviventi+altri	-	-	85	36	8	9	138
Altra tipologia	-	286	92	22	6	3	409
<i>di cui: conviventi non parenti</i>	-	276	84	17	6	3	386
TOTALE	1.966	934	710	512	185	107	4.414

Tav. 6.8 - Matrimoni nella popolazione presente del Comune di Ferrara per cittadinanza degli sposi - Anno 2008

CITTADINANZA SPOSO	CITTADINANZA SPOSA			TOTALE
	Italiana per nascita	Italiana acquisita	Straniera	
Italiana per nascita	358	1	45	404
Italiana acquisita	1			1
Straniera	12	2	35	49
TOTALE	371	3	80	454

STRANIERI

Tav. 6.9 - Famiglie con almeno un componente con cittadinanza straniera residenti nel comune di Ferrara al 31/12/2008 per numero di componenti, sesso ed età dell'intestatario

SESSO ED ETÀ'	COMPONENTI						TOTALE
	1	2	3	4	5	6 o più	
Maschi							
15-24	74	24	17	8	3	3	129
25-34	298	172	138	75	26	14	723
35-44	164	149	158	154	62	32	719
45-54	69	95	73	85	38	21	381
55-64	19	51	38	33	7	7	155
65-74	3	30	12	6	3	5	59
75 e più	0	13	8	2	1	3	27
TOTALE	627	534	444	363	140	85	2.193
Femmine							
15-24	82	31	11	4	1	2	131
25-34	271	137	77	40	15	3	543
35-44	254	110	97	59	14	14	548
45-54	447	89	49	33	9	1	628
55-64	261	21	18	8	1	0	309
65-74	20	1	5	4	3	1	34
75 e più	4	11	9	1	2	1	28
TOTALE	1.339	400	266	149	45	22	2.221
Totale							
15-24	156	55	28	12	4	5	260
25-34	569	309	215	115	41	17	1.266
35-44	418	259	255	213	76	46	1.267
45-54	516	184	122	118	47	22	1.009
55-64	280	72	56	41	8	7	464
65-74	23	31	17	10	6	6	93
75 e più	4	24	17	3	3	4	55
TOTALE	1.966	934	710	512	185	107	4.414

7. SCUOLA

GLOSSARIO:

Grado di copertura: Il grado di copertura del servizio scuole d'infanzia indica il grado di soddisfacimento della domanda potenziale, data dai posti disponibili sulla popolazione residente minorile (in fascia d'età 0-2 anni per i nidi e 3-5 anni per le scuole materne) al 30 Settembre dell'anno di riferimento.

Grado di accoglimento delle domande: Il grado di accoglimento della domanda **reale** indica la percentuale di domande accolte rispetto alle domande presentate (1° graduatoria).

FONTE DEI DATI:

Iscritti alle scuole d'infanzia comunali (nidi e scuole materne): Servizio Istruzione, Formazione e Politiche Familiari Via C. Calcagnini, 5 - 44100 Ferrara

Alunni delle scuole elementari, secondarie di primo e di secondo grado: Ministero della Pubblica Istruzione – Ufficio Scolastico Provinciale USP Via Madama, 35 – 44100 Ferrara

Studenti iscritti all'Università degli studi di Ferrara e laureati: Ministero dell'Università e della Ricerca – www.miur.it

SCUOLA

Tav. 7.1 - Domanda potenziale per i nidi comunali: residenti 0-2 anni al 30/9 di ogni anno. Anni 2001-2008.

	2001	2002	2003	2004	2005	2006	2007	2008
0-2 anni	2.406	2.490	2.483	2.610	2.670	2.713	2.602	2.673

Tav. 7.2 - Andamento domanda/offerta potenziale e reale per i nidi comunali. Anni 2001-2008.

Indicatori	2001	2002	2003	2004	2005	2006	2007	2008
Domanda reale/potenziale	34,54	41,20	41,28	42,41	43,78	43,57	45,08	45,45
Grado di accoglimento domanda reale	86,64	71,64	71,70	70,10	70,66	70,89	71,69	69,54
Grado copertura domanda potenziale	29,92	29,52	29,60	29,73	30,93	30,89	32,2	31,61

Tav. 7.3 - Livello di offerta per i nidi comunali. Anni 2001-2008.

	2001	2002	2003	2004	2005	2006	2007	2008
N° strutture:								
nidi comunali	14	14	14	14	14	14	14	14
nidi privati				3	3	3	4	4
convenzionati								
spazi-bambino					1	2	2	2
Sezioni	49	49	49	50	50	50	50	50
Posti disponibili	720	735	735	776	826	838	841	845

Tav. 7.4 - Domanda e copertura del servizio per i nidi comunali. Anni 2001-2008.

	2001	2002	2003	2004	2005	2006	2007	2008
Domande presentate	831	1.026	1.025	1.107	1.169	1.182	1.173	1.215
Domande accolte (iscritti)	720	735	735	776	826	838	838	845
di cui iscritti con handicap	8	9	7	8	7	6	4	6
Domande in lista d'attesa	111	291	290	331	343	344	335	374
Grado di copertura del servizio rispetto alla fascia 0-2 anni	29,90%	29,50%	29,60%	29,73%	30,93%	30,89%	32,20%	31,61%
Grado di accoglimento della domanda reale	86,60%	71,60%	71,70%	70,10%	70,66%	70,89%	71,69%	69,54%

SCUOLA

Tav. 7.5 - Domanda potenziale per le materne comunali: residenti 3-5 anni al 30/9 di ogni anno. Anni 2001-2008.

	2001	2002	2003	2004	2005	2006	2007	2008
3-5 anni	2.372	2.368	2.396	2.567	2.600	2.588	3.061	2.719

Tav. 7.6 - Andamento domanda/offerta potenziale e reale per le materne comunali. Anni 2001-2008.

Indicatori	2001	2002	2003	2004	2005	2006	2007	2008
Domanda reale/potenziale	47,97	49,91	49,45	47,41	47,85	47,6	39,46	44,46
Grado di accoglimento domanda reale	90,07	86,72	86,49	84,22	82,39	83,19	84,85	78,74
Grado copertura domanda potenziale	43,21	43,28	42,78	39,92	39,42	39,61	33,48	35,01

Tav. 7.7 - Livello di offerta per le materne comunali. Anni 2001-2008.

	2001	2002	2003	2004	2005	2006	2007	2008
N° strutture	15	15	15	15	15	15	15	13
Sezioni	41	41	41	41	41	41	41	38
Posti disponibili	1.025	1.025	1.025	1.025	1.025	1.025	1.025	952

Tav. 7.8 - Domanda e copertura del servizio per le materne comunali. Anni 2001-2008.

	2001	2002	2003	2004	2005	2006	2007	2008
Domande presentate	1.138	1.182	1.185	1.217	1.244	1.232	1.208	1.209
Domande accolte (iscritti)	1.025	1.025	1.025	1.025	1.025	1.025	1.025	952
di cui iscritti con handicap	19	17	22	25	29	27	31	35
Domande in lista d'attesa	113	157	160	185	219	207	183	257
Grado di copertura del servizio rispetto alla fascia 3-5 anni	43,21%	43,28%	42,78%	39,93%	39,42%	39,60%	33,48%	35,01%
Grado di accoglimento della domanda reale	90,07%	86,72%	86,49%	84,22%	82,39%	83,19%	84,85%	78,74%

SCUOLA

Tav. 7.9 - Alunni iscritti alle scuole elementari del Comune di Ferrara per Circoli Didattici . Serie storica a.s. 2004/2005 - 2008/2009

	a.s. 2004/2005	a.s. 2005/2006	a.s. 2006/2007	a.s. 2007/2008	a.s. 2008/2009
A. COSTA	775	772	764	625	663
B. ROSSETTI	619	615	666	700	697
GOVONI	849	864	908	905	940
E. MOSTI	729	762	793	778	760
DON MILANI	611	613	632	619	638
PONTELAGOSCURO	361	379	382	453	448
TOTALE	3.944	4.005	4.145	4.080	4.146

Tav. 7.10 - Alunni iscritti alle Scuole Secondarie di primo grado del Comune di Ferrara. Serie storica a.s. 2004/2005 - 2008/2009

	a.s. 2004/2005	a.s. 2005/2006	a.s. 2006/2007	a.s. 2007/2008	a.s. 2008/2009
ALIGHIERI	637	661	669	652	614
S. BARTOLOMEO	95	131	145	169	194
DE PISIS-BONATI	596	576	569	590	594
CONA	98	83	80	78	111
POROTTO	128	108	114	107	106
BOIARDO-TASSO	639	638	604	622	680
BAURA	35	40	53	57	73
PONTELAGOSCURO	266	271	254	255	292
TOTALE	2.494	2.508	2.488	2.530	2.664

Tav. 7.11 - Studenti iscritti alle Scuole Secondarie di secondo grado del Comune di Ferrara. Serie storica a.s. 2004/2005 - 2008/2009

	a.s. 2004/2005	a.s. 2005/2006	a.s. 2006/2007	a.s. 2007/2008	a.s. 2008/2009
LICEO CLASSICO "L. Ariosto"	1.609	1.674	1.682	1.683	1.702
LICEO SCIENTIFICO "A. Roiti"	1.128	1.252	1.352	1.436	1.469
LICEO SOCIALE "G. Carducci"	480	654	805	905	943
ISTITUTO D'ARTE "D. Dossi"	351	185	409	397	415
IST.TEC. PERITI AZIENDALI "M. Polo"	365	315	295	280	329
IST.TEC.COM. RAGIONIERI "V. Monti"	473	455	441	460	530
IST.TEC. GEOMETRI "G. Aleotti"	454	500	516	516	560
IST.TEC. INDUSTRIALE "Carpeggiani - Copernico"	1.074	1.093	1.184	1.172	1.153
IST.TEC. AGRARIO "F.lli Navarra"	135	135	158	133	150
IST.PROF.COMMERCIALE "L. Einaudi"	706	642	639	601	596
IST.PROF.ALBERGHIERO "O. Vergani"	868	985	989	992	969
IST.PROF.S.INDUSTRIA, ARTIGIANATO "Ercole I d'Este"	485	413	388	341	371
TOTALE	8.128	8.303	8.858	8.916	9.187

SCUOLA

Tav. 7.12 - Studenti iscritti all'Università degli studi di Ferrara per Facoltà. Serie storica a.a. 2000/2001 - a.a. 2007/2008

Facoltà	a.a. 2000/2001			a.a. 2001/2002			a.a. 2002/2003			a.a. 2003/2004		
	Maschi	Femmine	Totale	Maschi	Femmine	Totale	Maschi	Femmine	Totale	Maschi	Femmine	Totale
ARCHITETTURA	427	572	999	432	569	1.001	421	546	967	404	515	919
ECONOMIA	359	462	821	418	500	918	495	544	1.039	541	545	1.086
FARMACIA	487	830	1.317	491	844	1.335	486	777	1.263	477	769	1.246
GIURISPRUDENZA	1.044	1.785	2.829	1.004	1.683	2.687	1.030	1.647	2.677	1.041	1.627	2.668
INGEGNERIA	1.657	327	1.984	1.749	367	2.116	1.801	375	2.176	1.833	382	2.215
LETTERE E FILOSOFIA	763	1.874	2.637	851	1.918	2.769	1.021	2.160	3.181	1.065	2.207	3.272
MEDICINA E CHIRURGIA	710	1.209	1.919	816	1.414	2.230	906	1.560	2.466	1.050	1.794	2.844
SCIENZE MATEMATICHE, FISICHE E NATURALI	922	724	1.646	1.001	735	1.736	1.010	746	1.756	1.036	836	1.872
TOTALE	6.369	7.783	14.152	6.762	8.030	14.792	7.170	8.355	15.525	7.447	8.675	16.122

Facoltà	a.a. 2004/2005			a.a. 2005/2006			a.a. 2006/2007			a.a. 2007/2008		
	Maschi	Femmine	Totale	Maschi	Femmine	Totale	Maschi	Femmine	Totale	Maschi	Femmine	Totale
ARCHITETTURA	416	489	905	399	453	852	400	462	862	391	475	866
ECONOMIA	577	559	1.136	577	597	1.174	663	626	1.289	764	675	1.439
FARMACIA	488	794	1.282	422	771	1.193	412	820	1.232	475	973	1.448
GIURISPRUDENZA	1.050	1.725	2.775	1.000	1.689	2.689	1.128	1.757	2.885	1.093	1.713	2.806
INGEGNERIA	1.887	438	2.325	1.780	400	2.180	1.706	378	2.084	1.719	400	2.119
LETTERE E FILOSOFIA	1.041	2.133	3.174	993	1.979	2.972	896	1.880	2.776	796	1.791	2.587
MEDICINA E CHIRURGIA	1.131	1.926	3.057	1.186	1.875	3.061	1.245	1.861	3.106	1.344	1.901	3.245
SCIENZE MATEMATICHE, FISICHE E NATURALI	1.154	939	2.093	1.115	942	2.057	1.133	1.005	2.138	1.201	1.142	2.343
TOTALE	7.744	9.003	16.747	7.472	8.706	16.178	7.583	8.789	16.372	7.783	9.070	16.853

Iscritti al 31 Gennaio.

Dal a.a. 2002/2003 sono stati aggiunti anche gli iscritti ai Corsi di Laurea Specialistica.

SCUOLA

Tav. 7.13 - Studenti laureati all'Università degli studi di Ferrara. Serie storica anno solare 2000 - 2007

Facoltà	a.s. 2000			a.s. 2001			a.s. 2002			a.s. 2003		
	Maschi	Femmine	Totale	Maschi	Femmine	Totale	Maschi	Femmine	Totale	Maschi	Femmine	Totale
ARCHITETTURA	57	80	137	61	72	133	43	100	143	74	91	165
ECONOMIA	-	-	-	5	8	13	14	47	61	29	69	98
FARMACIA	52	85	137	67	88	155	77	114	191	68	121	189
GIURISPRUDENZA	146	230	376	171	281	452	137	257	394	112	239	351
INGEGNERIA	145	27	172	152	18	170	225	42	267	276	56	332
LETTERE E FILOSOFIA	23	98	121	36	150	186	48	177	225	64	210	274
MEDICINA E CHIRURGIA	66	172	238	73	138	211	70	169	239	89	205	294
SCIENZE MATEMATICHE, FISICHE E NATURALI	129	160	289	116	117	233	166	135	301	144	117	261
TOTALE	618	852	1.470	681	872	1.553	780	1.041	1.821	856	1.108	1.964

Facoltà	a.s. 2004			a.s. 2005			a.s. 2006			a.s. 2007		
	Maschi	Femmine	Totale	Maschi	Femmine	Totale	Maschi	Femmine	Totale	Maschi	Femmine	Totale
ARCHITETTURA	78	109	187	47	89	136	49	91	140	52	76	128
ECONOMIA	66	136	202	122	132	254	116	138	254	118	148	266
FARMACIA	52	98	150	51	121	172	58	111	169	46	110	156
GIURISPRUDENZA	134	238	372	114	220	334	101	188	289	81	139	220
INGEGNERIA	280	66	346	301	69	370	335	68	403	305	82	387
LETTERE E FILOSOFIA	104	294	398	147	362	509	131	329	460	129	341	470
MEDICINA E CHIRURGIA	128	296	424	189	629	818	215	434	649	205	374	579
SCIENZE MATEMATICHE, FISICHE E NATURALI	168	179	347	182	173	355	186	210	396	220	230	450
TOTALE	1.010	1.416	2.426	1.153	1.795	2.948	1.191	1.569	2.760	1.156	1.500	2.656

I laureati sono per anno solare; dato non disponibile laureati 99/00 anno solare 1999.

Il 25 Ottobre 1996 è nata Facoltà di Economia.

Dal a.a. 2004/2005 sono stati aggiunti anche i laureati ai Corsi di Laurea Specialistica.

SCUOLA

Tav. 7.14 -Studenti iscritti e laureati all'Università degli studi di Ferrara per Corso di laurea e Facoltà a.a. 2007/2008

Corso di laurea per Facoltà	Iscritti			Laureati		
	Maschi	Femmine	Totale	Maschi	Femmine	Totale
<i>FERRARA - ECONOMIA</i>						
Economia delle amministrazioni pubbliche e delle istituzioni internazionali (CDL)	1	3	4	18	8	26
Economia e amministrazione delle imprese (CDU)	1	0	1	-	-	-
Economia e gestione delle aziende e delle amministrazioni pubbliche (L - 17)	1	4	5	2	1	3
Economia e gestione delle imprese e degli intermediari finanziari (L - 17)	572	452	1024	63	67	130
Economia applicata e delle istituzioni internazionali (L - 28)	2	1	3	7	4	11
Economia delle amministrazioni pubbliche e delle istituzioni internazionali (L - 28)	72	85	157	12	13	25
Economia applicata e politiche economiche (LS - 64/S)	21	17	38	2	11	13
Economia aziendale, management e professioni (LS - 84/S)	94	113	207	14	44	58
<i>FARMACIA</i>						
Chimica e tecnologia farmaceutiche (CDL)	15	21	36	3	13	16
Farmacia (CDL)	68	98	166	22	28	50
Scienze e tecnologie dei prodotti erboristici, dietetici e cosmetici (L - 24)	32	171	203	5	11	16
Chimica e tecnologia farmaceutiche (LSCU - 14/S)	97	218	315	3	25	28
Farmacia (LSCU - 14/S)	244	420	664	11	27	38
Biotecnologie medico-farmaceutiche (LS - 09/S)	19	45	64	2	6	8
<i>GIURISPRUDENZA</i>						
Giurisprudenza (CDL)	58	103	161	34	46	80
Esperto giuridico agroalimentare (L - 02)	3	3	6	0	2	2
Operatore giudiziario e dei corpi di polizia (L - 02)	114	133	247	8	10	18
Operatore giuridico delle amministrazioni pubbliche (L - 02)	4	12	16	1	4	5
Teoria e pratica della gestione giuridica d'impresa (L - 02)	82	115	197	9	11	20
Scienze giuridiche (L - 31)	192	334	526	15	20	35
Scienze giuridiche - ROVIGO (L - 31)	89	115	204	3	9	12
Giurisprudenza (LS - 22/S)	60	103	163	9	29	38
Giurisprudenza - ROVIGO (LS - 22/S)	21	33	54	2	8	10
Giurisprudenza (LMG - LMG/01)	369	606	975	-	-	-
Giurisprudenza - ROVIGO (LMG - LMG/01)	101	156	257	-	-	-
<i>INGEGNERIA</i>						
Ingegneria civile (CDL)	51	16	67	12	7	19
Ingegneria dei materiali (CDL)	34	5	39	12	0	12
Ingegneria elettronica (CDL)	35	2	37	10	2	12
Ingegneria civile (L - 08)	71	31	102	27	10	37
Ingegneria civile e ambientale (L - 08)	276	163	439	24	18	42
Ingegneria civile per l'ambiente e il territorio (L - 08)	18	8	26	9	7	16
Ingegneria dell'automazione (L - 09)	4	1	5	3	1	4
Ingegneria dell'informazione (automazione, elettronica, informatica, telecomunicazioni) (L - 09)	269	24	293	-	-	-
Ingegneria elettronica e delle telecomunicazioni (L - 09)	77	14	91	27	0	27
Ingegneria informatica (L - 09)	23	1	24	8	0	8
Ingegneria informatica e dell'automazione (L - 09)	55	11	66	26	4	30
Ingegneria dei materiali (L - 10)	13	2	15	6	2	8
Ingegneria meccanica (L - 10)	413	25	438	52	8	60
Ingegneria civile (LS - 28/S)	110	42	152	15	7	22
Ingegneria delle telecomunicazioni (LS - 30/S)	-	-	-	1	0	1
Ingegneria e tecnologie per le telecomunicazioni e l'elettronica (LS - 32/S)	51	4	55	10	3	13
Ingegneria informatica e dell'automazione (LS - 35/S)	72	13	85	31	0	31
Ingegneria meccanica (LS - 36/S)	119	17	136	27	2	29
Ingegneria per l'ambiente e il territorio (LS - 38/S)	13	14	27	2	3	5
Ingegneria dei materiali (LS - 61/S)	15	7	22	3	8	11
<i>LETTERE E FILOSOFIA</i>						
Filosofia (CDL)	10	7	17	4	2	6
Lettere (CDL)	7	41	48	2	18	20
Lingue e letterature straniere (CDL)	4	26	30	0	17	17
Materie letterarie (CDL)	1	2	3	2	0	2
Pedagogia (CDL)	3	6	9	0	3	3
Scienze dell'educazione (CDL)	9	47	56	4	22	26
Tecnologo della comunicazione audiovisiva e multimediale (CDU)	1	0	1	0	-	-
Lettere (L - 05)	51	140	191	2	15	17
Lingue e letterature straniere (L - 11)	71	309	380	4	29	33
Comunicazione pubblica, della cultura e delle arti (Immagine, musica, spettacolo) (L - 14)	97	213	310	11	40	51
Scienze della comunicazione (L - 14)	9	11	20	2	10	12
Tecnologo della comunicazione audiovisiva e multimediale (L - 14)	343	151	494	63	41	104
Scienze dell'educazione (L - 18)	28	416	444	6	38	44
Arti dell'immagine, della musica e dello spettacolo (L - 23)	1	9	10	1	5	6
Filosofia (L - 29)	54	61	115	6	5	11
Operatore del turismo culturale (L - 39)	75	247	322	12	62	74
Studi culturali, letterari, linguistici e filologici (LS - 42/S)	3	14	17	0	1	1
Progettazione e gestione degli eventi e dei percorsi culturali (LS - 55/S)	8	79	87	2	24	26
Arti performative e comunicazione multimediale (LS - 73/S)	5	0	5	5	5	10
Filosofia - didattica a distanza (LS - 96/S)	16	12	28	3	4	7

CDL - Corso di Laurea del vecchio ordinamento; CDU - Corso di Diploma Universitario del vecchio ordinamento; L - Corso di Laurea; LSCU - Corso di Laurea Specialistica a Ciclo Unico; LS - Corso di Laurea Specialistica; Iscritti al 31 gennaio; laureati anno solare 2007.

SCUOLA

Tav. 7.14 –(seguito) Studenti iscritti e laureati all'Università degli studi di Ferrara per Corso di laurea e Facoltà a.a. 2007/2008

Corso di laurea per Facoltà	Iscritti			Laureati		
	Maschi	Femmine	Totale	Maschi	Femmine	Totale
<i>ARCHITETTURA</i>						
Architettura (CDL)	62	42	104	49	76	125
Architettura (LSCU - 04/S)	329	433	762	3	0	3
<i>MEDICINA E CHIRURGIA</i>						
Medicina e chirurgia (CDL)	104	183	287	20	47	67
Odontoiatria e protesi dentaria (CDL)	1	0	1	2	1	3
Scienze motorie (CDL)	2	1	3	1	1	2
Scienze motorie (L - 33)	273	134	407	48	68	116
Infermieristica - S.MARINO (L - SNT1)	0	1	1	1	0	1
Infermieristica - FAENZA (L - SNT1)	0	1	1	5	16	21
Infermieristica - PIEVE DI CENTO (L - SNT1)	53	62	115	7	13	20
Infermieristica (L - SNT1)	172	245	417	18	49	67
Infermieristica - CODIGORO (L - SNT1)	22	57	79	6	11	17
Ostetricia (L - SNT1)	1	55	56	0	16	16
Educatore professionale sanitario - ROVERETO (L - SNT2)	9	44	53	0		
Fisioterapia (L - SNT2)	34	37	71	12	12	24
Fisioterapia - BOLZANO (L - SNT2)	26	34	60	6	12	18
Fisioterapia - FAENZA (L - SNT2)	31	28	59	10	6	16
Logopedia (L - SNT2)	2	33	35	1	18	19
Ortottica ed assistenza oftalmologica (L - SNT2)	1	13	14	0	2	2
Tecnica della riabilitazione psichiatrica (L - SNT2)	3	14	17	0	9	9
Dietistica (L - SNT3)	7	16	23	0	6	6
Igiene dentale (L - SNT3)	6	25	31	3	8	11
Tecniche audiometriche (L - SNT3)	3	18	21	0	6	6
Tecniche audioprotesiche (L - SNT3)	9	16	25	4	2	6
Tecniche di laboratorio biomedico (L - SNT3)	13	33	46	1	5	6
Tecniche di radiologia medica, per immagini e radioterapia (L - SNT3)	81	54	135	25	27	52
Medicina e chirurgia (LSCU - 46/S)	367	618	985	1	1	2
Odontoiatria e protesi dentaria (LSCU - 52/S)	47	34	81	10	7	17
Scienze e tecniche dell'attività motoria preventiva e adattata (LS - 76/S)	47	61	108	10	7	17
Scienze infermieristiche e ostetriche (LS - SNT1/S)	15	53	68	7	16	23
Scienze delle professioni sanitarie della riabilitazione (LS - SNT2/S)	5	21	26	1	2	3
Scienze delle professioni sanitarie tecnico-diagnostiche (LS - SNT3/S)	10	10	20	6	6	12
<i>SCIENZE MATEMATICHE, FISICHE E NATURALI</i>						
Chimica (CDL)	9	7	16	2	3	5
Fisica (CDL)	8	3	11	2	2	4
Matematica (CDL)	2	1	3	0		
Scienze biologiche (CDL)	5	13	18	3	2	5
Scienze geologiche (CDL)	13	0	13	9	2	11
Scienze naturali (CDL)	2	1	3	2	4	6
Matematica (CDU)	1	0	1	1	0	1
Biotecnologie (L - 01)	100	192	292	17	33	50
Biotecnologie agro-industriali (L - 01)	3	1	4	1	1	2
Biologia ambientale (L - 12)	4	3	7	0		
Biologia molecolare e cellulare (L - 12)	4	2	6	0	1	1
Produzioni biologiche e risorse rinnovabili (L - 12)	0	2	2	0		
Scienze biologiche (L - 12)	196	309	505	16	34	50
Scienze dei beni culturali e ambientali (L - 13)	57	53	110	14	17	31
Geologia per l'ambiente, il territorio e rischi geologici (L - 16)	1	1	2	3	1	4
Scienze geologiche (L - 16)	80	26	106	16	11	27
Chimica (L - 21)	69	41	110	5	3	8
Fisica ed astrofisica (L - 25)	51	21	72	12	7	19
Meteorologia e ambiente (L - 25)	8	3	11	2	1	3
Meteorologia e sensoristica ambientale (L - 25)	5	0	5	0		
Tecnologie Fisiche innovative (L - 25)	58	5	63	1	1	2
Informatica (L - 26)	240	44	284	55	4	59
Scienze naturali (L - 27)	38	35	73	2	7	9
Matematica (L - 32)	27	61	88	4	5	9
Tecnologie per i beni culturali (L - 41)	31	88	119	5	22	27
Ecologia ed evoluzione (LS - 06/S)	19	27	46	5	10	15
Scienze biomolecolari e cellulari (LS - 06/S)	23	62	85	7	33	40
Biotecnologie agro-industriali (LS - 08/S)	18	25	43	6	0	6
Conservazione e diagnostica di opere d'arte moderna e contemporanea (LS - 12/S)	6	24	30	0	2	2
Fisica (LS - 20/S)	20	12	32	3	1	4
Informatica (LS - 23/S)	40	5	45	9	2	11
Matematica (LS - 45/S)	6	14	20	2	4	6
Chimica (LS - 62/S)	12	9	21	2	1	3
Conservazione e gestione del patrimonio naturale, ambientale e culturale (LS - 68/S)	4	11	15	1	0	1
Scienze preistoriche (LS - 68/S)	19	30	49	3	14	17
Scienze geologiche, georisorse e territorio (LS - 86/S)	22	11	33	10	2	12
TOTALE	7783	9070	16853	1156	1500	2656

CDL - Corso di Laurea del vecchio ordinamento; CDU - Corso di Diploma Universitario del vecchio ordinamento;
L - Corso di Laurea; LSCU - Corso di Laurea Specialistica a Ciclo Unico; LS - Corso di Laurea Specialistica;
Iscritti al 31 gennaio; laureati anno solare 2007.

8. SANITA'

FONTE DEI DATI:

Indicatori attività di ricovero: Azienda Ospedaliero – Universitaria Arcispedale S.Anna di Ferrara – Unità di Statistica Sanitaria C.so Giovecca 203 – 44100 FERRARA

SANITA'

Tav. 8.1 - Indicatori di attività di ricovero del S. Anna - Anni 2005, 2006 e 2007

	Regime di ricovero ordinario - esclusi neonati sani			Regime di ricovero Day Hospital (giorni di attività: 250)		
	2005	2006	2007	2005	2006	2007
N. posti letto medi	705	732	727	148	148	128
N. dimissioni	28.605	27.698	27.460	13.865	13.343	12.631
Giornate di degenza	220.129	222.931	223.212	76.239	72.905	71.953
N. medio presenti per giorno	603,1	610,8	611,5	305	291,6	287,8
N. medio ricoveri per giorno	78,4	75,9	75,2	55,5	53,4	50,5
Tasso occupazione posto letto	85,5	83,4	84,1	-	-	-
Indice di rotazione posto letto	40,6	37,8	37,8	-	-	-

Tav. 8.2 - Numero dimissioni per regime di ricovero e zona di residenza - Anni 2005, 2006 e 2007 (esclusi i neonati sani)

Zona di residenza del paziente	Ricovero ordinario			Day Hospital			TOTALE		
	2005	2006	2007	2005	2006	2007	2005	2006	2007
USL 109 - Ferrara	23.890	22.746	22.567	10.605	9.870	9.119	34.495	32.616	31.686
Altre USL regione Emilia Romagna	1.380	1.437	1.418	1.023	1.058	1.057	2.403	2.495	2.475
Altre regioni	2.908	3.052	2.995	2.092	2.245	2.310	5.000	5.297	5.305
Estero	427	463	480	145	170	145	572	633	625
TOTALE	28.605	27.698	27.460	13.865	13.343	12.631	42.470	41.041	40.091

Tav. 8.3 - Numero dimissioni per regime di ricovero e classe di età del paziente - Anni 2005, 2006 e 2007

Età del paziente	Ricovero ordinario			Day Hospital			TOTALE		
	2005	2006	2007	2005	2006	2007	2005	2006	2007
0	724	587	612	84	64	43	808	651	655
1 - 4	855	862	770	320	284	255	1.175	1.146	1.025
5 - 14	866	873	985	644	580	511	1.510	1.453	1.496
15 - 44	6.512	6.447	6.339	4.418	4.588	4.051	10.930	11.035	10.390
45 - 64	6.216	5.933	5.876	4.410	4.062	3.951	10.626	9.995	9.827
65 - 74	5.477	5.284	5.228	2.422	2.205	2.178	7.899	7.489	7.406
75 - 84	5.842	5.627	5.381	1.370	1.334	1.387	7.212	6.961	6.768
> 84	2.113	2.085	2.269	197	226	255	2.310	2.311	2.524
TOTALE	28.605	27.698	27.460	13.865	13.343	12.631	42.470	41.041	40.091

Tav. 8.4 - Giornate di degenza per regime di ricovero e classe di età del paziente - Anni 2005, 2006 e 2007

Età del paziente	Ricovero ordinario			Day Hospital			TOTALE		
	2005	2006	2007	2005	2006	2007	2005	2006	2007
0	6.578	5.797	6.326	358	275	184	6.936	6.072	6.510
1 - 4	2.552	2.820	2.433	789	798	713	3.341	3.618	3.146
5 - 14	2.862	3.754	3.614	2.280	2.007	1.980	5.142	5.761	5.594
15 - 44	37.004	39.883	39.287	25.578	24.365	22.230	62.582	64.248	61.517
45 - 64	48.902	47.730	47.204	25.169	24.018	23.712	74.071	71.748	70.916
65 - 74	46.842	47.276	48.944	14.667	13.795	14.488	61.509	61.071	63.432
75 - 84	55.800	55.185	53.118	6.646	6.857	7.813	62.446	62.042	60.931
> 84	19.589	20.486	22.286	752	790	833	20.341	21.276	23.119
TOTALE	220.129	222.931	223.212	76.239	72.905	71.953	296.368	295.836	295.165

9. TURISMO E CULTURA

FONTE DEI DATI:

Arrivi e presenze negli esercizi alberghieri ed extra alberghieri: Assessorato al Turismo del Comune di Ferrara e Amministrazione provinciale di Ferrara.

Visitatori dei musei: Ministero per i Beni e le Attività Culturali, Provincia di Ferrara, Ferrara Arte S.p.A., Comune di Ferrara, Università di Ferrara.

Attività e spettatori al Teatro Comunale: Istituzione Teatro Comunale, Associazione Ferrara Musica, Settore Attività Culturali del Comune di Ferrara.

Patrimonio librario e utenza delle Biblioteche e dell'Archivio Storico: Servizio Biblioteche e Archivio Storico del Comune di Ferrara.

MUSEI, GALLERIE D'ARTE E MONUMENTI STORICI:

A gestione Statale:

- **Museo Archeologico Nazionale**, a Palazzo Costabili detto di Ludovico il Moro, Via XX Settembre 122.
- **Pinacoteca Nazionale**, a Palazzo dei Diamanti, Corso Ercole I° d'Este 21.
- **Casa Romei**, Via Savonarola 30.

A gestione Provinciale:

- **Castello Estense**, Piazza Castello 1.

A gestione Comunale:

Musei:

- **Museo Boldini e dell'Ottocento Ferrarese**, a Palazzo Massari, Corso Porta Mare 9.
- **Museo d'Arte Moderna e Contemporanea Filippo De Pisis**, a Palazzo Massari, Corso Porta Mare 9.
- **Museo Michelangelo Antonioni**, Corso Ercole I° d'Este 17 (chiuso dal 2007).
- **Museo dell'Illustrazione**, Via Frescobaldi 40 (chiuso dal 2006).
- **Palazzo Schifanoia**, Via Scandiana 23.
- **Museo Lapidario**, Via Camposabbionario 1 (ex chiesa di Santa Libera)
- **Palazzina Marfisa d'Este**, Corso Giovecca 170.
- **Museo Civico di Storia Naturale**, Via De Pisis 24.
- **Museo del Risorgimento e Resistenza**, Corso Ercole I° d'Este 17.
- **Centro di Documentazione del Mondo Agricolo Ferrarese**, Via Imperiale 265, S.Bartolomeo in Bosco.
- **Centro di Documentazione Storica/Centro Etnografico Ferrarese**, Via Gobetti 5.
- **Museo della Cattedrale**, Via San Romano (ex chiesa di San Romano).
- **Casa dell'Ariosto**, Via Ariosto 67.
- **Museo dell'Architettura – MusArc**, Via XX Settembre 152. (chiuso dal 2007)

Gallerie d'Arte e spazi espositivi:

- **Galleria Civica d'Arte Moderna**, a Palazzo dei Diamanti, Corso Ercole I° d'Este 21.
- **Padiglione d'Arte Contemporanea**, Corso Porta Mare 5
- **Palazzo Bonacossi**, Via Cisterna del Follo 5.
- **Porta degli Angeli**, Rampari di Belfiore 1.

Dell'Università:

- **Museo Geopaleontologico**, Corso Ercole I° d'Este 32.
- **Orto Botanico**, Corso Porta Mare 2.
- **Museo Anatomico "G.Tumiati"**, Via Fossato di Mortara 66.
- **Collezione Instrumentaria delle Scienze Fisiche**, Via Saragat 1

Della Comunità Ebraica:

- **Museo Ebraico**, Via Mazzini 95.

TEATRO COMUNALE

Indirizzo: Corso Martiri della Libertà 5

Superficie delle zone aperte al pubblico: mq 2.130 di cui: atrio e platea mq 610, palchi mq 1.040; Ridotto mq 480.

Capienza: 990 posti.

Accesso ai disabili: si.

TURISMO E CULTURA

Tav. 9.1 - Arrivi, presenze e permanenza media in giorni di italiani e stranieri nel Comune di Ferrara – Anni 1971-2008.

Anni	ITALIANI			STRANIERI			TOTALE		
	Arrivi	Presenze	Perman. media	Arrivi	Presenze	Perman. media	Arrivi	Presenze	Perman. media
1971	82.090	197.136	2,40	10.512	22.081	2,10	92.602	219.217	2,37
1972	87.299	198.502	2,27	10.056	18.700	1,86	97.355	217.202	2,23
1973	86.572	210.456	2,43	9.168	15.728	1,72	95.740	226.184	2,36
1974	89.021	220.109	2,47	8.318	14.801	1,78	97.339	234.910	2,41
1975	90.185	227.017	2,52	9.152	17.300	1,89	99.337	244.317	2,46
1976	89.542	235.765	2,63	10.807	20.595	1,91	100.349	256.360	2,55
1977	83.918	200.365	2,39	11.033	21.017	1,90	94.951	221.382	2,33
1978	81.341	215.938	2,65	10.501	17.437	1,66	91.842	233.375	2,54
1979	79.785	216.045	2,71	13.687	22.989	1,68	93.472	239.034	2,56
1980	81.224	217.629	2,68	13.384	24.288	1,81	94.608	241.917	2,56
1981	82.405	238.975	2,90	16.920	30.456	1,80	99.325	269.431	2,71
1982	73.099	219.297	3,00	15.447	26.260	1,70	88.546	245.557	2,77
1983	70.740	205.146	2,90	17.155	30.879	1,80	87.895	236.025	2,69
1984	72.943	204.240	2,80	18.423	33.161	1,80	91.366	237.402	2,60
1985	72.624	188.822	2,60	18.701	41.142	2,20	91.325	229.965	2,52
1986	70.010	196.028	2,80	18.288	36.576	2,00	88.298	232.604	2,63
1987	69.447	167.000	2,40	19.120	45.758	2,39	88.567	212.758	2,40
1988	74.565	204.757	2,75	22.992	48.073	2,09	97.557	252.830	2,59
1989	68.884	207.969	3,02	23.851	50.035	2,10	92.735	258.024	2,78
1990	70.899	233.506	3,29	22.880	53.594	2,34	93.779	287.100	3,06
1991	61.173	156.283	2,55	17.442	39.425	2,26	78.615	195.708	2,49
1992	68.556	171.925	2,51	17.484	41.132	2,35	86.040	213.057	2,48
1993	54.039	118.584	2,19	15.785	35.391	2,24	69.824	153.975	2,21
1994	57.248	133.217	2,33	19.759	46.032	2,33	77.007	179.249	2,33
1995	65.667	150.069	2,29	24.223	55.299	2,28	89.890	205.368	2,28
1996	63.613	130.266	2,05	27.019	60.159	2,23	90.632	190.425	2,10
1997	68.760	138.370	2,01	31.274	65.893	2,11	100.034	204.263	2,04
1998	82.277	166.984	2,03	33.987	71.010	2,09	116.264	237.994	2,05
1999	84.893	184.103	2,17	36.265	81.083	2,24	121.158	265.186	2,19
2000	89.246	178.317	2,00	38.765	82.456	2,13	128.011	260.773	2,04
2001	103.322	206.046	1,99	48.197	110.032	2,28	151.519	316.078	2,09
2002	112.556	225.344	2,00	48.474	112.368	2,32	161.030	337.712	2,10
2003	113.629	230.156	2,03	45.995	111.571	2,43	159.624	341.727	2,14
2004	121.020	263.992	2,18	48.403	112.389	2,32	169.423	376.381	2,22
2005	114.798	235.970	2,06	46.911	110.838	2,36	161.709	346.808	2,14
2006	120.870	252.809	2,09	48.160	113.601	2,36	169.030	366.410	2,17
2007	143.699	316.946	2,21	53.890	127.169	2,36	197.589	444.115	2,25
2008	143.803	306.965	2,13	56.861	135.708	2,39	200.664	442.673	2,21

Nota: dal 2006 sono conteggiati anche gli arrivi e le presenze in camere, case e appartamenti non iscritti al R.E.C.

Fonte dei dati: Assessorato al Turismo del Comune di Ferrara e Amministrazione Provinciale di Ferrara

TURISMO E CULTURA

Tav. 9.2 - Consistenza e capacità ricettiva degli esercizi alberghieri e complementari nel Comune di Ferrara al 31/12/2008

Categoria		N° di esercizi	N° di letti	N° di camere	N° di bagni	Giornate Letto dispon. 2008
ESERCIZI ALBERGHIERI	5 stelle lusso e 5 stelle	1	53	27	27	17.755
	4 stelle	10	843	441	449	306.946
	3 stelle	12	1.015	542	548	365.456
	2 stelle	4	117	70	64	42.822
	1 stella	4	63	52	18	22.518
	Residenze turistico alberghiere	5	105	60	53	38.430
TOTALE		36	2.196	1.192	1.159	793.927
ESERCIZI COMPLEMENTARI	Camere, case e appartamenti per vacanze	49	520	245	239	178.078
	Campeggi e villaggi turistici	1	200	50	8	67.600
	Alloggi agro-turistici	12	171	95	96	61.610
	Altre strutture ricettive	36	237	101	91	76.191
	TOTALE	98	1.128	491	434	383.479
TOTALE		134	3.324	1.683	1.593	1.177.406
Camere, case e appartamenti non iscritti al R.E.C.		5	22	0	0	8.935

Fonte dei dati: Amministrazione Provinciale di Ferrara

Tav. 9.3 - Arrivi e presenze di cittadini italiani nel Comune di Ferrara nel 2008 per Regione di residenza

Regione di residenza	Arrivi	Presenze
Piemonte	11.518	21.281
Valle d'Aosta	771	1.484
Lombardia	28.376	54.338
Bolzano-Bozen	1.251	2.364
Trento	1.369	2.068
Veneto	10.067	21.049
Friuli-Venezia Giulia	4.717	8.618
Liguria	4.895	8.833
Emilia-Romagna	14.135	30.045
Toscana	10.611	18.174
Umbria	2.815	5.229
Marche	5.124	9.572
Lazio	17.001	49.465
Abruzzo	2.983	5.197
Molise	706	1.416
Campania	8.570	20.530
Puglia	8.412	20.473
Basilicata	928	1.894
Calabria	2.549	6.097
Sicilia	5.148	14.024
Sardegna	1.857	4.814
TOTALE ITALIA	143.803	306.965

Fonte dei dati: Amministrazione Provinciale di Ferrara

TURISMO E CULTURA

Tav. 9.4 - Arrivi e presenze di cittadini stranieri nel Comune di Ferrara nel 2008 per Paese di residenza

Paese estero di residenza	Arrivi	Presenze
Austria	2.495	4.164
Belgio	1.849	4.713
Bulgaria	261	1.030
Cipro	19	67
Croazia	432	708
Danimarca	327	1.220
Estonia	29	53
Finlandia	290	840
Francia	5.426	12.074
Germania	7.014	16.124
Grecia	1.304	6.621
Irlanda	361	946
Islanda	29	47
Lettonia	39	189
Lituania	355	730
Lussemburgo	85	224
Malta	61	274
Norvegia	259	564
Paesi Bassi	2.654	5.790
Polonia	1.487	3.337
Portogallo	409	932
Regno Unito	2.563	6.425
Repubblica Ceca	738	1.305
Romania	1.165	4.005
Russia	2.170	5.114
Slovacchia	160	234
Slovenia	570	921
Spagna	2.551	6.353
Svezia	347	788
Svizzera e Liechtenstein	2.709	5.870
Turchia	232	571
Ucraina	341	849
Ungheria	1.390	3.209
Altri Paesi Europei	1.756	3.285
<i>Totale Europa</i>	<i>41.877</i>	<i>99.576</i>
Canada	781	1.444
Stati Uniti d'America	3.899	11.774
Messico	162	507
Venezuela	172	332
Brasile	747	2.217
Argentina	237	653
Altri Paesi dell'America Latina	335	2.215
<i>Totale America</i>	<i>6.333</i>	<i>19.142</i>
Cina	2.091	2.846
Giappone	631	1.502
Corea del Sud	3.227	3.769
India	216	1.230
Altri Paesi dell'Asia	412	1.237
Israele	401	896
Altri Paesi del Medio Oriente	202	713
<i>Totale Asia</i>	<i>7.180</i>	<i>12.193</i>
Egitto	85	439
Paesi dell'Africa Mediterranea	241	1.013
Sud Africa	119	263
Altri Paesi dell'Africa	202	1.009
<i>Totale Africa</i>	<i>647</i>	<i>2.724</i>
Australia	631	1.591
Nuova Zelanda	115	219
<i>Altri Paesi</i>	<i>746</i>	<i>1.810</i>
Altri Paesi	78	263
TOTALE PAESI ESTERI	56.861	135.708

Fonte dei dati: Amministrazione Provinciale di Ferrara

TURISMO E CULTURA

Tav. 9.5 - Visitatori ai musei ferraresi dal 1998 al 2008

Musei	1998	1999	2000	2001	2002	2003	2004	2005	2006	2007	2008
Castello Estense ⁽¹⁾	109.687	105.994	100.227	113.262	147.063	125.785	202.037	130.482	131.493	123.945	118.028
Museo Archeologico Nazionale	12.463	11.404	11.135	8.740	11.108	2.691	8.063	5.584	5.727	8.672	8.230
Pinacoteca Nazionale	18.681	10.970	11.484	12.424	14.494	12.381	40.117	17.102	19.405	22.747	18.202
Casa Romei	17.559	-	12.237	13.335	20.403	18.778	18.472	15.141	15.032	24.529	16.658
Museo Boldini e dell'Ottocento Ferrarese	7.412	4.267	6.381	7.640	10.037	10.553	9.666	8.991	8.034	10.932	7.992
Museo d'Arte Moderna e Contemporanea											
Filippo De Pisis	7.398	10.088	7.761	5.853	6.428	6.000	5.402	4.732	5.247	7.543	5.322
Padiglione d'Arte Contemporanea	3.887	4.201	7.810	2.036	3.230	2.916	4.833	3.034	2.740	1.484	3.228
Palazzo Schifanoia e Museo Lapidario ⁽²⁾	70.347	53.989	53.707	43.406	53.194	49.561	59.600	49.346	45.137	85.462	53.426
Palazzina Marfisa d'Este	22.149	19.535	13.928	2.021	11.414	6.374	13.713	10.141	8.706	10.628	11.511
Civico Museo di Storia Naturale	9.337	10.906	9.201	9.372	9.567	8.392	10.418	11.120	11.003	13.770	13.245
Museo e Galleria del Risorgimento e Resistenza	12.262	10.105	11.594	12.653	45.840	27.989	10.387	16.239	17.503	16.968	15.581
Museo della Cattedrale	-	-	661	17.532	18.138	14.802	16.328	13.456	11.995	16.063	11.630
Museo Ebraico							4.995	4.905	5.038	5.227	4.651
Museo Geopaleontologico dell'Università ⁽³⁾	1.270	1.200	1.130	1.200	1.300	1.200	1.200	1.100	1.300	1.100	950
Orto Botanico dell'Università	4.000	5.000	5.000	5.000	3.500	4.000	4.500	4.500	2.500	3.000	4.000
Collezione Instrumentaria delle Scienze											
Fisiche ⁽⁴⁾	-	-	-	-	-	222	342	160	-	50	1.500
Museo Anatomico "G.Tumiati"	60	75	80	70	120	110	150	130	130	150	100
Gallerie d'Arte e Spazi Espositivi:											
Palazzo dei Diamanti	220.936	123.650	71.038	89.255	199.706	175.984	100.956	107.221	86.044	232.660	163.287
Casa dell'Ariosto	-	-	8.752	9.989	12.784	13.585	11.010	12.589	9.326	10.419	11.300
Centro di Documentazione del Mondo Agricolo Ferrarese	5.000	10.700	10.500	10.700	11.000	11.969	8.190	8.190	8.675	9.165	9.447
Palazzo Bonacossi	-	-	-	-	31.626	-	1.369	2.052	1.386	4.237	5.942
Porta degli Angeli	-	-	-	-	17.402	12.629	12.176	5.651	-	-	-
Tempio di San Cristoforo alla Certosa	-	-	-	-	-	-	-	-	3.143	29.377	26.495

Fonte dei dati: Ministero per i Beni e le Attività Culturali, Provincia di Ferrara, Ferrara Arte S.p.A., Comune di Ferrara, Università di Ferrara.

(1) Nei dati sono compresi i visitatori alle mostre temporanee allestite.

(2) Inclusi visitatori della mostra "Cosmè Tura e Francesco del Cossa. L'arte a Ferrara nell'età di Borso d'Este" dal 23/9/2007 al 6/1/2008.

(3) Dal 7/12/2007 al 29/03/2008 è stata allestita la mostra temporanea "Alla scoperta dell'ultimo glaciale Settepolesini racconta ...", che è stata visitata da circa 2.500 persone

(4) Aperto nel 2003. Fino al 2007 è stato indicato solo il numero di visitatori che hanno firmato il libro presenze; nel 2008 viene fornita una stima di tutti i visitatori.

TURISMO E CULTURA

Tav. 9.6 - Visitatori e Mostre alla Galleria Civica d'Arte Moderna Palazzo dei Diamanti dal 1997 al 2008

Titolo e periodo di esposizione	1997	1998	1999	2000	2001	2002	2003	2004	2005	2006	2007	2008
"Pompei. Abitare sotto il Vesuvio" dal 26/9/96 all'11/5/97 ⁽¹⁾	77.285											
"Milano 1950-1959" dal 22/6/97 al 21/9/97	3.864											
"Giovanni Boldini. Opere su carta" dal 26/10/97 all'11/1/98	5.745	2.255										
"Camille Pisarrò" dal 15/2/98 al 10/5/98		130.328										
"Thomas Gainsborough" dal 7/6/98 al 30/8/98		20.977										
"Dosso Dossi" dal 26/9/98 al 14/12/98		67.376										
"Rubens e il suo secolo" dal 28/3/99 al 27/6/99			115.476									
"Giuseppe Mentessi" dal 18/7/99 al 5/9/99			3.000									
"Venezia 1950-1959" dal 26/9/99 al 9/1/2000			5.174	963								
"Picasso. Scolpire e dipingere la ceramica" dal 20/2/2000 al 21/5/2000				68.175								
"Napoli 1950-1959" dal 24/9/2000 al 7/1/2001				1.900	252							
"Da Canaletto a Constable" dal 25/2/2001 al 20/5/2001					53.164							
"L'arte elettronica" dal 24/6/2001 al 2/9/2001					4.246							
"Da Dahl a Munch" dal 26/10/2001 al 13/1/2002					31.593	10.171						
"Alfred Sisley. Poeta dell'Impressionismo" dal 17/2/2002 al 19/5/2002						139.364						
"Toti Scialoja" dal 16/6/2002 all'1/9/2002						1.928						
"Sargent e l'Italia" dal 22/9/2002 al 6/1/2003						48.243	6.406					
"Shakespeare nell'arte" dal 16/2/2003 al 15/6/2003							33.925					
"Degas e gli italiani a Parigi" dal 14/9/2003 al 16/11/2003							135.653					
"Rauschenberg" dal 29/2/2004 al 6/6/2004								31.389				
"Il Cubismo. Rivoluzione e tradizione" dal 3/10/2004 al 9/1/2005								69.567	9.694			
"Joshua Reynolds e l'invenzione della celebrità" dal 13/2/2005 all' 1/5/2005									28.499			
"Corot. Natura, emozione, ricordo" dal 9/10/2005 all' 8/1/2006									69.028	17.371		
"De Pisis a Ferrara" dal 12/3/2006 al 4/6/2006										26.086		
"André Derain" dal 24/9/2006 al 7/1/2007										42.587	6.196	
"Il Simbolismo. Da Moreau a Gauguin a Klimt" dal 18/2/2007 al 20/5/2007											160.529	
"Cosmè Tura e Francesco del Cossa. L'arte a Ferrara nell'età di Borso d'Este" dal 23/9/2007 al 6/1/2008 (2 sedi espositive: P. dei Diamanti e P.Schifanoia)											65.935	5.877
"Mirò: la terra" dal 17/02/2008 al 25/05/2008												123.618
"Turner e l'Italia" dal 16/11/2008 al 22/02/2009" ⁽²⁾												33.792
Totale visitatori	86.894	220.936	123.650	71.038	89.255	199.706	175.984	100.956	107.221	86.044	232.660	163.287

Fonte dei dati: Ferrara Arte S.p.A, Comune di Ferrara.

⁽¹⁾ In totale questa mostra è stata visitata da 140.510 persone; il dato riportato in tabella si riferisce solo al periodo 1/1/97 - 11/5/97

⁽²⁾ In totale questa mostra è stata visitata da 93.949 persone; il dato riportato in tabella si riferisce solo al periodo 16/11/08 - 31/12/08

TURISMO E CULTURA

Tav. 9.7 – Attività e spettatori al Teatro Comunale – Stagioni 2000/01 - 2007/08

	Stagione 2000-2001	Stagione 2001-2002	Stagione 2002-2003	Stagione 2003-2004
Concertistica				
n° concerti in abbonamento	20	18	22	18
n° concerti fuori abbonamento	1	2	4	3
presenze	13.362	13.159	14.603	14.689
- in abbonamento	8.840	8.577	8.496	8.406
- con biglietto	4.522	4.582	6.107	6.283
Lirica				
n° di spettacoli	5	4	4	4
n° di recite	12	9	8	9
presenze	7.394	5.862	5.566	6.315
- in abbonamento	2.783	2.032	2.704	2.798
- con biglietto	4.611	3.830	2.862	3.517
Prosa				
n° di spettacoli	11	13	10	11
n° di recite	46	51	47	45
presenze	24.861	27.556	28.453	30.443
- in abbonamento	16.405	13.147	13.906	14.177
- con biglietto	8.456	14.409	14.547	16.266
Danza				
n° di spettacoli	11	11	11	11
n° di recite	17	17	17	18
presenze	8.642	8.333	7.885	9.391
- in abbonamento	3.264	2.567	2.375	1.775
- con biglietto	5.378	5.766	5.510	7.616
Concerti al Ridotto				
n° di spettacoli	32	26	25	27
n° di recite	32	26	25	27
presenze	3.150	3.174	3.255	2.558
- in abbonamento	-	-	-	-
- con biglietto	3.150	3.174	3.255	2.558
Teatro Ragazzi				
n° di spettacoli	17	18	18	17
n° di recite	61	60	66	59
presenze	11.620	11.982	11.744	12.999
- in abbonamento	-	-	-	-
- con biglietto	11.620	11.982	11.744	12.999
Percorsi nel Teatro				
n° di spettacoli	5	6	8	8
n° di recite	5	10	11	9
presenze	613	1.045	976	1.674
- in abbonamento	-	-	-	497
- con biglietto	613	1.045	976	1.177
Musica e Scuola				
n° di spettacoli	9	7	6	5
n° di recite	9	14	12	19
presenze	723	2.346	1.456	2.273
- in abbonamento	-	-	-	-
- con biglietto	723	2.346	1.456	2.273

Fonte dei dati: Istituzione Teatro Comunale, Associazione Ferrara Musica

TURISMO E CULTURA

Tav. 9.7 – (seguito) Attività e spettatori al Teatro Comunale - Stagioni 2000/01 – 2007/08

	Stagione 2004-2005	Stagione 2005-2006	Stagione 2006-2007	Stagione 2007-2008
Concertistica				
n° concerti in abbonamento	18	20	23	21
n° concerti fuori abbonamento	3	2	1	1
presenze	13.446	13.220	15.388	12.333
- in abbonamento	7.893	8.190	14.449	7.496
- con biglietto	5.553	5.030	939	4.837
Lirica				
n° di spettacoli	4	5	4	4
n° di recite	9	10	8	8
presenze	5.351	7.011	4.950	5.102
- in abbonamento	2.824	3.325	2.528	2.013
- con biglietto	2.527	3.686	2.422	3.089
Prosa				
n° di spettacoli	10	12	12	13
n° di recite	44	45	42	53
presenze	24.844	28.928	27.988	27.735
- in abbonamento	12.483	13.186	12.951	12.390
- con biglietto	12.361	15.742	15.037	15.345
Danza				
n° di spettacoli	10	10	10	12
n° di recite	18	16	20	21
presenze	9.347	7.513	9.748	9.016
- in abbonamento	1.793	2.050	1.939	4.189
- con biglietto	7.554	5.463	7.809	4.827
Concerti al Ridotto				
n° di spettacoli	27	31	36	45
n° di recite	27	31	36	45
presenze	3.165	4.029	5.845	6.132
- in abbonamento	-	-	-	-
- con biglietto	3.165	4.029	5.845	6.132
Teatro Ragazzi				
n° di spettacoli	19	19	19	19
n° di recite	64	56	61	66
presenze	12.386	11.898	13.273	12.475
- in abbonamento	-	-	-	-
- con biglietto	12.386	11.898	13.273	12.475
Percorsi nel Teatro				
n° di spettacoli	-	2	3	5
n° di recite	-	4	6	5
presenze	-	441	346	475
- in abbonamento	-	-	-	-
- con biglietto	-	441	346	475
Musica e Scuola				
n° di spettacoli	8	9	10	12
n° di recite	18	18	19	24
presenze	2.096	1.987	2.369	2.775
- in abbonamento	-	-	-	-
- con biglietto	2.096	1.987	2.369	2.775
Scuola in opera				
n° di spettacoli				3
n° di recite				6
presenze				1.331
- in abbonamento				-
- con biglietto				1.331

Fonte dei dati: Istituzione Teatro Comunale, Associazione Ferrara Musica

TURISMO E CULTURA

Tav. 9.8 - Patrimonio librario e utenza delle Biblioteche e dell'Archivio Storico del Comune di Ferrara - Anni 2005-2008.

Biblioteca	Anno	Patrimonio (libri, periodici, cd, dvd, video, ecc.)	Prestiti esterni	Prestiti interbi- bliotecari	Lecture	Utenti attivi	Giorni di apertura
"Ariostea"	2005	409.739	50.717	1.678	15.173	6.402	300
	2006	413.006	46.784	1.888	15.859	6.384	299
	2007	418.762	47.556	1.979	18.578	6.437	297
	2008	423.302	47.574	1.922	17.635	6.381	301
"Bassani"	2005	38.500	51.593	495	3.721	3.496	253
	2006	41.461	51.529	509	7.012	3.506	291
	2007	47.126	46.780	647	78	3.175	249
	2008	50.235	46.870	765	96	3.303	251
"Porotto"	2005	14.587	4.493	174	133	495	186
	2006	12.387	6.969	199	146	610	239
	2007	12.414	8.102	322	226	631	238
	2008	12.998	9.266	275	478	714	240
"Rodari"	2005	24.059	23.501	268	440	1.589	254
	2006	21.656	28.386	339	502	1.793	246
	2007	24.608	35.615	505	881	2.095	252
	2008	26.145	38.679	574	813	2.413	252
"San Giorgio"	2005	13.318	10.171	91	0	791	219
	2006	8.528	10.836	80	1	751	193
	2007	8.857	11.692	171	0	665	195
	2008	9.450	12.200	187	96	708	179
Archivio Storico	2005	2.851	-	-	-	-	99
	2006	3.266	-	-	-	-	-
	2007	3.351	-	-	-	-	250
	2008	3.536	-	-	-	-	253

Fonte: Servizio Biblioteche e Archivio Storico

10. LAVORO

FONTE DEI DATI:

I dati sull'occupazione e la disoccupazione sono ricavati dall'indagine campionaria "Occupazione e Disoccupazione" nel Comune di Ferrara che l'U.O. Statistica comunale realizza autonomamente dal 1991, attenendosi alle norme metodologiche che regolano l'indagine nazionale Istat sulle "Forze di Lavoro", in modo da ottenere stime confrontabili.

Nel 2005 la metodologia di indagine è stata sensibilmente modificata per uniformarsi al cambiamento metodologico effettuato dall'Istat (nel 2004) relativamente all'indagine nazionale sulle "Forze di lavoro". La modifica introdotta non consente confronti corretti con i dati degli anni precedenti.

Le pensioni INPS vigenti al 1° gennaio percepite dai titolari residenti nel Comune di Ferrara sono tratte dalla Banca dati Unioncamere consultabile on-line al sito <http://www.rer.camcom.it/datiecon/guida/>, che riporta i dati Inps.

GLOSSARIO

Forze di lavoro: Comprendono le persone occupate e quelle in cerca di occupazione.

Occupati: Comprendono le persone di 15 anni e più che nella settimana di riferimento:

- hanno svolto almeno un'ora di lavoro in una qualsiasi attività che preveda un corrispettivo monetario o in natura;
- hanno svolto almeno un'ora di lavoro non retribuito nella ditta di un familiare nella quale collaborano abitualmente;
- sono assenti dal lavoro (ad esempio, per ferie o malattia). I dipendenti assenti dal lavoro sono considerati occupati se l'assenza non supera tre mesi, oppure se durante l'assenza continuano a percepire almeno il 50% della retribuzione. Gli indipendenti assenti dal lavoro sono considerati occupati se, durante il periodo di assenza, mantengono l'attività.

Persone in cerca di occupazione: Comprendono le persone non occupate tra 15 e 74 anni che:

- hanno effettuato almeno un'azione attiva di ricerca di lavoro nei trenta giorni che precedono l'intervista e sono disponibili a lavorare (o ad avviare un'attività autonoma) entro le due settimane successive all'intervista;
- oppure, inizieranno un lavoro entro tre mesi dalla data dell'intervista e sono disponibili a lavorare (o ad avviare un'attività autonoma) entro le due settimane successive all'intervista, qualora fosse possibile anticipare l'inizio del lavoro.

Settimana di riferimento: Settimana a cui fanno riferimento le informazioni raccolte.

Tasso di attività 15 - 64: Rapporto percentuale tra le persone appartenenti alle forze di lavoro in età 15 - 64 e la popolazione di pari età.

Tasso di disoccupazione: Rapporto percentuale tra le persone in cerca di occupazione e le forze di lavoro.

Tasso di occupazione 15 - 64: Rapporto percentuale tra gli occupati in età 15 - 64 e la popolazione di pari età.

LAVORO

Tav. 10.1 - Indicatori dell'occupazione per genere – Anni 1999-2008

anno	Tasso di attività 15 - 64			Tasso di occupazione 15 - 64			Tasso di disoccupazione		
	maschi	femmine	totale	maschi	femmine	totale	maschi	femmine	totale
1999	72,4	59,8	65,9	68,5	51,8	59,9	5,2	13,4	9,0
2000	72,8	60,7	66,5	69,8	54,8	61,9	4,1	9,7	6,7
2001	71,8	60,1	65,7	68,5	54,7	61,3	4,5	9,0	6,6
2002	72,2	58,1	64,9	69,6	53,3	61,2	3,5	8,2	5,6
2003	72,5	61,0	66,6	70,0	56,8	63,2	3,3	6,8	4,9
2004	72,9	63,8	68,2	70,0	58,9	64,2	3,9	7,7	5,7
2005	73,7	61,3	67,4	70,1	56,8	63,3	4,7	7,3	5,9
2006	73,5	65,8	69,5	70,7	60,9	65,7	3,7	7,4	5,5
2007	77,9	67,8	72,7	74,8	62,0	68,2	3,9	8,5	6,1
2008	77,7	65,7	71,5	73,5	61,1	67,1	5,2	6,9	6,0

Tav. 10.2 - Occupati per carattere dell'occupazione e genere (valori medi annuali in migliaia) – Anni 1999-2008

Anno	TOTALE OCCUPATI			Occupati a tempo determinato			Occupati a tempo parziale			Occupati fuori comune (esclusi i senza luogo di lavoro fisso)		
	M	F	T	M	F	T	M	F	T	M	F	T
1999	30,0	22,9	52,9	1,7	2,7	4,4	1,2	4,0	5,2	7,6	3,4	11,0
2000	30,0	24,1	54,1	1,4	2,6	4,0	0,9	4,0	4,9	7,0	3,4	10,4
2001	28,9	23,6	52,5	1,3	2,7	4,0	0,9	3,6	4,5	6,9	3,4	10,3
2002	29,6	23,2	52,8	1,8	2,7	4,5	1,1	4,2	5,3	6,7	3,3	10,0
2003	30,5	25,5	56,0	1,9	3,4	5,3	1,0	5,2	6,2	7,0	3,5	10,5
2004	30,5	26,2	56,7	1,7	3,8	5,5	1,1	5,0	6,1	7,9	4,1	12,0
2005	29,8	24,9	54,7	2,4	3,9	6,3	1,2	4,4	5,6	8,0	4,5	12,5
2006	29,6	26,6	56,2	2,4	4,1	6,5	1,0	5,9	6,9	7,6	4,1	11,7
2007	31,3	27,2	58,5	3,0	4,3	7,3	1,1	5,3	6,4	8,5	4,4	12,8
2008	31,3	27,1	58,3	2,7	4,6	7,3	1,3	6,7	8,0	8,0	4,3	12,3

LAVORO

Tav. 10.3 - Popolazione di 15 anni e oltre al netto delle Convivenze per condizione e genere – Anni 1999-2008

Anno	Forze di lavoro			Non forze di lavoro					Totale
	Occupati	In cerca di occupazione	Totale	in età 15-64				Totale	
				che cercano lavoro non attivamente	disposte a lavorare a particolari condizioni	che non hanno interesse a lavorare	in età 65 e oltre		
MASCHI E FEMMINE									
1999	52,9	5,2	58,2	1,7	3,7	24,3	31,8	61,5	119,7
2000	54,1	3,9	58,0	1,5	2,2	24,9	32,6	61,2	119,2
2001	52,5	3,7	56,2	1,6	2,7	24,6	33,6	62,5	118,7
2002	52,8	3,2	55,9	1,5	2,2	26,2	32,6	62,5	118,4
2003	56,0	2,9	58,9	1,9	1,7	25,5	29,9	59,0	117,9
2004	56,7	3,4	60,1	1,7	2,0	24,0	30,5	58,2	118,3
2005	54,7	3,5	58,1	1,2	1,0	25,4	32,9	60,5	118,5
2006	56,2	3,3	59,5	0,9	0,3	24,7	33,7	59,5	118,9
2007	58,5	3,8	62,3	1,0	0,5	21,6	33,7	56,8	119,1
2008	58,3	3,8	62,1	1,6	3,2	19,5	33,4	57,6	119,6
MASCHI									
1999	30,0	1,6	31,6	0,7	1,5	9,6	12,0	23,8	55,4
2000	30,0	1,3	31,3	0,6	0,9	9,8	12,6	23,9	55,2
2001	28,9	1,4	30,3	0,7	1,1	9,9	13,2	24,8	55,0
2002	29,6	1,1	30,7	0,6	0,8	10,3	12,7	24,3	54,9
2003	30,5	1,0	31,5	0,6	0,7	10,4	11,4	23,1	54,6
2004	30,5	1,3	31,8	0,5	0,7	10,4	11,3	22,9	54,6
2005	29,8	1,5	31,3	0,4	0,3	10,1	12,5	23,4	54,7
2006	29,6	1,2	30,8	0,3	0,1	10,5	13,3	24,2	54,8
2007	31,3	1,3	32,6	0,3	0,2	8,7	13,3	22,4	54,9
2008	31,3	1,7	33,0	0,5	1,3	7,6	13,0	22,2	55,2
FEMMINE									
1999	22,9	3,6	26,6	1,0	2,2	14,7	19,8	37,7	64,3
2000	24,1	2,6	26,7	0,9	1,3	15,1	20,0	37,3	64,0
2001	23,6	2,3	25,9	0,9	1,6	14,7	20,5	37,8	63,7
2002	23,2	2,1	25,2	0,9	1,4	15,9	19,9	38,2	63,5
2003	25,5	1,9	27,4	1,3	1,0	15,1	18,5	35,9	63,3
2004	26,2	2,1	28,3	1,2	1,3	13,6	19,2	35,3	63,7
2005	24,9	2,0	26,8	0,8	0,7	15,3	20,4	37,1	63,8
2006	26,6	2,1	28,7	0,6	0,2	14,2	20,4	35,3	64,1
2007	27,2	2,5	29,7	0,7	0,3	13,0	20,4	34,4	64,1
2008	27,1	2,1	29,1	1,1	1,9	11,9	20,4	35,4	64,4

LAVORO

Tav. 10.4 - Occupati per settore, posizione nella professione e genere (valori medi annuali in migliaia) – Anni 1999-2008

Anno	Posizione nella professione	MASCHI				FEMMINE				TOTALE			
		Agricoltura	Industria	Altre attività	Totale	Agricoltura	Industria	Altre attività	Totale	Agricoltura	Industria	Altre attività	Totale
1999	dipendenti	0,4	8,2	12,0	20,5	0,5	2,7	15,3	18,5	0,9	10,9	27,3	39,1
	in proprio	1,0	2,1	6,3	9,4	0,6	0,5	3,3	4,4	1,7	2,6	9,6	13,8
	totale occupati	1,4	10,3	18,3	30,0	1,2	3,1	18,6	22,9	2,6	13,4	36,9	52,9
2000	dipendenti	0,5	8,7	11,4	20,5	0,7	2,7	16,0	19,5	1,1	11,4	27,4	40,0
	in proprio	1,2	1,8	6,5	9,5	0,5	0,6	3,5	4,6	1,7	2,4	10,0	14,1
	totale occupati	1,7	10,5	17,8	30,0	1,2	3,3	19,6	24,1	2,9	13,8	37,4	54,1
2001	dipendenti	0,4	8,0	11,0	19,4	0,7	2,3	15,9	18,9	1,1	10,3	26,9	38,3
	in proprio	1,4	1,6	6,5	9,5	0,7	0,5	3,6	4,7	2,1	2,1	10,1	14,2
	totale occupati	1,8	9,6	17,5	28,9	1,5	2,8	19,5	23,6	3,2	12,4	37,0	52,5
2002	dipendenti	0,5	7,3	11,4	19,2	0,7	2,4	15,9	18,9	1,2	9,7	27,2	38,1
	in proprio	1,3	1,9	7,2	10,4	0,5	0,5	3,3	4,3	1,8	2,4	10,5	14,7
	totale occupati	1,8	9,3	18,5	29,6	1,2	2,8	19,2	23,2	3,0	12,1	37,7	52,8
2003	dipendenti	0,6	8,3	11,7	20,5	0,6	2,6	17,9	21,0	1,1	10,9	29,6	41,5
	in proprio	0,9	2,3	6,8	10,0	0,5	0,7	3,4	4,5	1,4	3,0	10,2	14,5
	totale occupati	1,5	10,6	18,5	30,5	1,0	3,3	21,3	25,5	2,5	13,9	39,8	56,0
2004	dipendenti	0,5	8,5	11,9	20,9	0,5	2,0	18,5	21,0	1,0	10,5	30,4	41,8
	in proprio	0,8	2,4	6,4	9,6	0,7	0,6	4,0	5,2	1,4	3,0	10,5	14,8
	totale occupati	1,3	10,9	18,3	30,5	1,1	2,6	22,5	26,2	2,4	13,5	40,8	56,7
2005	dipendenti	0,6	7,9	11,9	20,4	0,5	2,5	17,0	19,9	1,0	10,4	28,9	40,2
	in proprio	1,0	2,3	6,2	9,5	0,5	0,5	3,9	5,0	1,5	2,7	10,2	14,4
	totale occupati	1,6	10,2	18,1	29,8	1,0	2,9	20,9	24,9	2,5	13,1	39,0	54,7
2006	dipendenti	0,5	8,4	12,0	20,8	0,4	2,3	18,8	21,6	0,9	10,7	30,8	42,4
	in proprio	1,0	1,9	6,1	8,8	0,3	0,3	4,2	5,0	1,3	2,2	10,3	13,8
	totale occupati	1,4	10,3	18,0	29,6	0,9	2,6	23,1	26,6	2,3	12,9	41,1	56,2
2007	dipendenti	0,3	9,6	11,9	21,8	0,5	2,6	18,9	22,0	0,8	12,2	30,8	43,8
	in proprio	1,0	2,5	6,1	9,5	0,3	0,3	4,6	5,2	1,3	2,8	10,6	14,7
	totale occupati	1,2	12,0	18,0	31,3	0,9	2,9	23,3	27,2	2,1	15,0	41,4	58,5
2008	dipendenti	0,3	8,4	12,5	21,1	0,2	2,8	18,4	21,4	0,4	11,2	30,9	42,5
	in proprio	1,4	2,1	6,7	10,2	0,6	0,7	4,5	5,7	2,0	2,7	11,2	15,9
	totale occupati	1,6	10,4	19,2	31,3	0,8	3,5	22,9	27,1	2,4	13,9	42,1	58,3

LAVORO

Tav. 10.5 - In cerca di occupazione per durata della ricerca e genere (valori medi annuali in migliaia) – Anni 1998-2008

anno	di breve durata			di lunga durata			totale		
	M	F	T	M	F	T	M	F	T
1998	0,8	1,8	2,6	0,7	2,3	3,0	1,6	4,1	5,7
1999	0,8	1,3	2,1	0,8	2,3	3,1	1,6	3,6	5,2
2000	0,5	1,0	1,5	0,8	1,7	2,5	1,3	2,6	3,9
2001	0,6	0,8	1,4	0,8	1,5	2,3	1,4	2,3	3,7
2002	0,5	1,0	1,5	0,6	1,1	1,7	1,1	2,1	3,2
2003	0,5	1,0	1,5	0,5	0,9	1,4	1,0	1,9	2,9
2004	0,6	1,1	1,7	0,6	1,1	1,7	1,3	2,1	3,4
2005	0,9	0,9	1,8	0,6	1,1	1,7	1,5	2,0	3,5
2006	0,8	1,0	1,8	0,5	1,0	1,5	1,2	2,1	3,3
2007	0,6	1,2	1,8	0,7	1,3	2,0	1,3	2,5	3,8
2008	0,9	0,8	1,7	0,9	1,2	2,1	1,7	2,1	3,8

di breve durata: meno di 12 mesi

di lunga durata: almeno 12 mesi

Tav. 10.6 - Tassi specifici di occupazione e disoccupazione per età - anno 2008

Età	Maschi		Femmine		Totale	
	Tasso di occupazione	Tasso di disoccupazione	Tasso di occupazione	Tasso di disoccupazione	Tasso di occupazione	Tasso di disoccupazione
15-19	7,3	57,9	11,0	24,5	8,8	45,5
20-24	40,1	18,2	20,4	28,9	29,7	22,5
25-29	62,2	19,5	77,0	6,9	70,3	12,4
30-34	92,3	1,8	81,0	11,9	86,4	7,0
35-39	93,9	4,8	87,8	4,7	90,8	4,7
40-44	91,3	5,1	81,4	6,3	86,5	5,7
45-49	95,1	1,9	79,4	7,5	87,3	4,5
50-54	93,1	1,6	76,7	3,4	84,7	2,4
55-59	67,7	1,2	48,6	2,6	56,9	1,9
60-64	34,4	4,1	10,3	-	21,2	3,0
65 e oltre	6,9	-	1,8	-	3,9	-
Totale	56,7	5,2	42,0	6,9	48,8	6,0

LAVORO

Tav. 10.7 - Tassi specifici di occupazione e disoccupazione per età - anno 2008

MASCHI

Titolo di studio	Condizione											
	occupato		in cerca di occupazione		n.f.l.15-64 che cercano lav. non attivamente o disponibili a lavorare		n.f.l.15-64 non aventi interesse a lavorare		n.f.l. in età > 64		TOTALE	
	<i>in migliaia</i>	%	<i>in migliaia</i>	%	<i>in migliaia</i>	%	<i>in migliaia</i>	%	<i>in migliaia</i>	%	<i>in migliaia</i>	%
Laurea (spec.o breve)	7,7	24,5%	0,2	12,5%	0,1	6,7%	0,5	6,2%	1,3	9,7%	9,7	17,6%
diploma di maturità	11,0	35,2%	0,5	27,4%	0,8	49,4%	2,2	28,6%	2,7	20,6%	17,1	31,0%
Diploma non di maturità o licenza media	10,9	35,0%	0,9	54,0%	0,7	39,6%	3,7	49,5%	3,4	25,8%	19,6	35,5%
licenza elementare o nessun titolo	1,7	5,4%	0,1	6,0%	0,1	4,3%	1,2	15,8%	5,7	43,8%	8,7	15,8%
TOTALE	31,3	100,0%	1,7	100,0%	1,6	100,0%	7,5	100,0%	13,0	100,0%	55,2	100,0%

FEMMINE

Titolo di studio	Condizione											
	occupato		in cerca di occupazione		n.f.l.15-64 che cercano lav. non attivamente o disponibili a lavorare		n.f.l.15-64 non aventi interesse a lavorare		n.f.l. in età > 64		TOTALE	
	<i>in migliaia</i>	%	<i>in migliaia</i>	%	<i>in migliaia</i>	%	<i>in migliaia</i>	%	<i>in migliaia</i>	%	<i>in migliaia</i>	%
Laurea (spec.o breve)	8,4	31,0%	0,5	25,9%	0,3	9,8%	1,2	9,8%	0,8	4,2%	11,2	17,4%
diploma di maturità	10,1	37,2%	0,6	30,8%	1,3	42,6%	3,0	24,9%	1,6	7,9%	16,6	25,7%
Diploma non di maturità o licenza media	7,8	28,8%	0,8	40,1%	1,1	37,1%	4,9	40,7%	3,4	16,8%	18,0	28,0%
licenza elementare o nessun titolo	0,8	3,1%	0,1	3,3%	0,3	10,6%	2,9	24,7%	14,5	71,1%	18,6	28,9%
TOTALE	27,1	100,0%	2,0	100,0%	3,1	100,0%	11,9	100,0%	20,4	100,0%	64,4	100,0%

MASCHI E FEMMINE

Titolo di studio	Condizione											
	occupato		in cerca di occupazione		n.f.l.15-64 che cercano lav. non attivamente o disponibili a lavorare		n.f.l.15-64 non aventi interesse a lavorare		n.f.l. in età > 64		TOTALE	
	<i>migliaia</i>	%	<i>migliaia</i>	%	<i>migliaia</i>	%	<i>migliaia</i>	%	<i>migliaia</i>	%	<i>migliaia</i>	%
Laurea (spec.o breve)	16,0	27,5%	0,7	19,7%	0,4	8,7%	1,6	8,4%	2,1	6,3%	20,9	17,5%
diploma di maturità	21,0	36,1%	1,1	29,2%	2,1	45,0%	5,1	26,3%	4,3	12,9%	33,7	28,2%
Diploma non di maturità o licenza media	18,7	32,1%	1,7	46,5%	1,8	38,0%	8,6	44,1%	6,8	20,3%	37,6	31,5%
licenza elementare o nessun titolo	2,5	4,3%	0,2	4,6%	0,4	8,3%	4,1	21,2%	20,2	60,5%	27,4	22,9%
TOTALE	58,3	100,0%	3,7	100,0%	4,7	100,0%	19,5	100,0%	33,4	100,0%	119,6	100,0%

LAVORO

Tav. 10.8 - Occupati per carattere dell'occupazione, settori e sezioni di attività economica (Ateco 2002) - anno 2008 (valori in migliaia)

Settori e sezioni di attività economica	Posizione nella professione e carattere dell'occupazione					Totale
	Autonomi	Dipendenti		Totale	Parasubordinati	
		A tempo indeterminato	Contratto a termine			
<i>A,B - AGRICOLTURA</i>	2,0	0,3	0,1	0,4	0,0	2,4
DA - Ind.alimentari e tabacco	0,3	0,7	0,1	0,8	0,0	1,2
DB,DC - Ind.tessile e abbigliamento	0,2	0,8	0,0	0,8	0,0	1,0
DD,DE - Ind.legno, carta, editoria	0,2	0,4	0,0	0,4	0,0	0,7
DF,DI - Ind.chimica e minerali non metalliferi	0,0	2,0	0,2	2,2	0,0	2,2
DJ,DM - Ind.lav.metalli, meccanica, mecc.di precisione, macchine, mezzi di trasporto	0,7	3,8	0,5	4,3	0,0	5,0
DN - Altre ind.manifatturiere e riciclaggio	0,0	0,1	0,0	0,1	0,0	0,2
E - Prod. e distrib. acqua, energia, gas	0,0	0,7	0,2	0,8	0,0	0,8
F - Costruzioni	1,1	1,3	0,3	1,7	0,0	2,8
<i>C-F TOTALE INDUSTRIA</i>	2,6	9,8	1,3	11,2	0,1	13,8
G - Commercio	3,3	4,9	0,9	5,8	0,2	9,2
H - Alberghi e pubblici esercizi	1,4	1,0	0,5	1,6	0,0	3,0
I - Trasporti e comunicazioni	0,2	2,4	0,2	2,6	0,0	2,7
J - Intermediazione finanziaria	0,3	2,0	0,1	2,1	0,0	2,5
K - Attività professionali, immobiliari, noleggio, informatica	3,4	3,0	0,3	3,3	0,1	6,9
L - Pubblica Amministrazione, Difesa, assicurazione obbligatoria	0,0	3,4	0,2	3,6	0,1	3,7
M - Istruzione	0,1	3,2	1,0	4,2	0,6	4,8
N - Sanità e assistenza sociale	0,7	4,2	0,6	4,7	0,1	5,5
O - Altri servizi pubblici sociali e personali	0,5	1,6	0,2	1,8	0,1	2,5
P - Servizi domestici	0,0	0,9	0,3	1,2	0,0	1,2
Q - Organizzazioni extraterritoriali	0,0	0,0	0,0	0,0	0,0	0,0
<i>G-Q TOTALE SERVIZI</i>	9,9	26,5	4,4	30,9	1,2	42,1
TOTALE	14,5	36,6	5,9	42,5	1,3	58,3

Tav. 10.9 - Occupati per categorie professionali e genere - anno 2008 (in migliaia e %)

	maschi		femmine		Totale	
	migliaia	%	migliaia	%	migliaia	%
1. Legislatori, dirigenti, imprenditori	1,4	4,3%	0,6	2,2%	1,9	3,3%
2. Professioni intellettuali, scientifiche e di elevata specializzazione	5,0	16,0%	4,4	16,3%	9,4	16,1%
3. Professioni intermedie o tecniche	7,2	23,1%	7,0	25,8%	14,2	24,3%
4. Impiegati	2,7	8,7%	4,1	15,3%	6,9	11,8%
5. Professioni relative alle vendite e ai servizi	4,0	12,6%	6,4	23,7%	10,4	17,8%
6. Artigiani, operai specializzati e agricoltori	6,6	21,0%	1,7	6,4%	8,3	14,2%
7. Conduttori di impianti e operatori di macchinari fissi e mobili	2,6	8,2%	0,6	2,1%	3,1	5,4%
8. Personale non qualificato	1,6	5,0%	2,2	8,2%	3,8	6,5%
9. Forze Armate	0,3	1,0%	0,0	0,0%	0,3	0,5%
n.i.	0,0	0,0%	0,0	0,1%	0,0	0,1%
Totale	31,3	100,0%	27,1	100,0%	58,3	100,0%

LAVORO

Tav. 10.10 - Occupati per categorie professionali e carattere dell'occupazione - anno 2008 (distribuzione %)

Categorie professionali	Posizione nella professione e carattere dell'occupazione					Totale
	Dipendenti				Parasubordinati	
	Autonomi	A tempo indeterminato	Contratto a termine	Totale		
1. Legislatori, dirigenti, imprenditori	8,4	1,9	0,6	1,7	0,0	3,3
2. Professioni intellettuali, scientifiche e di elevata specializzazione	22,3	13,0	12,6	13,0	50,2	16,1
3. Professioni intermedie o tecniche	15,6	29,4	15,9	27,6	17,3	24,3
4. Impiegati	0,7	16,3	10,9	15,5	12,4	11,8
5. Professioni relative alle vendite e ai servizi	23,0	14,6	24,9	16,0	17,4	17,8
6. Artigiani, operai specializzati e agricoltori	26,6	10,0	12,7	10,3	2,5	14,2
7. Conduttori di impianti e operatori di macchinari fissi e mobili	2,1	6,7	6,5	6,7	0,0	5,4
8. Personale non qualificato	1,4	7,3	15,5	8,4	0,0	6,5
9. Forze Armate	0,0	0,9	0,0	0,7	0,0	0,5
n.i.	0,0	0,0	0,5	0,1	0,0	0,1
Totale	100,0	100,0	100,0	100,0	100,0	100,0

Tav. 10.11 - Occupati per categorie professionali e titolo di studio - anno 2008 (distribuzione %)

Categorie professionali	Titolo di studio				Totale
	Laurea (spec. o breve)	diploma di maturità	Diploma non di maturità o licenza media	Licenza elementare o nessun titolo	
1. Legislatori, dirigenti, imprenditori	4,1	4,3	1,8	2,5	3,3
2. Professioni intellettuali, scientifiche e di elevata specializzazione	54,1	3,4	0,2	0,0	16,1
3. Professioni intermedie o tecniche	28,3	36,6	10,3	1,2	24,3
4. Impiegati	6,2	19,7	9,0	1,4	11,8
5. Professioni relative alle vendite e ai servizi	3,8	19,1	28,1	18,9	17,8
6. Artigiani, operai specializzati e agricoltori	1,0	9,2	27,9	37,9	14,2
7. Conduttori di impianti e operatori di macchinari fissi e mobili	1,1	3,6	9,9	13,7	5,4
8. Personale non qualificato	0,8	3,1	12,7	24,3	6,5
9. Forze Armate	0,5	1,0	0,2	0,0	0,5
n.i.	0,2	0,0	0,0	0,0	0,1
Totale	100,0	100,0	100,0	100,0	100,0

Tav. 10.12 - Occupati per luogo di lavoro abituale e settore di attività economica (in migliaia e distribuzione %)

	settore di attività							
	agricoltura		industria		altre attività		Totale	
	migliaia	%	migliaia	%	migliaia	%	migliaia	%
Nel comune di Ferrara	2,2	92,9%	8,1	58,2%	32,5	77,3%	42,8	73,4%
In altro comune della provincia di Ferrara	0,2	7,1%	1,4	10,2%	2,5	6,0%	4,1	7,1%
In altra provincia in Emilia	0,0	0,0%	2,2	15,8%	3,5	8,3%	5,7	9,7%
In Veneto	0,0	0,0%	0,7	5,2%	0,5	1,3%	1,3	2,2%
In altra regione italiana	0,0	0,0%	0,3	2,0%	0,8	1,8%	1,0	1,8%
All'estero	0,0	0,0%	0,0	0,0%	0,2	0,6%	0,2	0,4%
Luogo non fisso	0,0	0,0%	1,2	8,6%	2,0	4,8%	3,2	5,5%
Totale	2,4	100,0%	13,8	100,0%	42,1	100,0%	58,3	100,0%

LAVORO

Tav. 10.13 - Persone in cerca di occupazione per precedenti esperienze e genere - anno 2008 (in migliaia e distribuzione %)

	maschi		femmine		Totale	
	migliaia	%	migliaia	%	migliaia	%
Con precedenti esperienze lavorative	1,3	76,1%	1,6	78,9%	2,9	77,6%
Senza precedenti esperienze lavorative	0,4	23,9%	0,4	21,1%	0,8	22,4%
Totale in cerca di occupazione	1,7	100,0%	2,0	100,0%	3,7	100,0%

Tav. 10.14 - Distribuzione % delle persone in cerca di occupazione con precedenti esperienze lavorative per sezione di attività economica (Ateco 2002) dell'ultimo lavoro svolto - anno 2008

	maschi	femmine	Totale
<i>A,B - Agricoltura</i>	0,0	6,5	3,6
DA - Ind.alimentari e tabacco	8,4	4,3	6,1
DD,DE - Ind.legno,carta,editoria	5,5	0,0	2,5
DF,DI - Ind.chimica e minerali non metalliferi	2,7	0,0	1,2
DJ,DM - Ind.lav.metalli, meccanica, mecc.di precisione, macchine, mezzi di trasporto	11,3	2,1	6,2
DN - Altre ind.manifatturiere e riciclaggio	0,0	2,2	1,2
E - Prod. e distrib. acqua, energia, gas	0,0	2,1	1,2
F - Costruzioni	8,4	0,0	3,8
C-F TOTALE INDUSTRIA	36,2	10,7	22,1
G - Commercio	9,2	31,8	21,6
H - Alberghi e pubblici esercizi	23,3	6,3	14,0
I - Trasporti e comunicazioni	8,7	0,0	3,9
K - Attività professionali,immobiliari,noleggio,informatica	11,5	10,8	11,1
L - Pubblica Amministrazione, Difesa, assicurazione obbligatoria	5,6	2,2	3,7
M - Istruzione	2,7	6,3	4,7
N - Sanità e assistenza sociale	0,0	8,5	4,7
O - Altri servizi pubblici sociali e personali	2,7	4,3	3,6
P - Servizi domestici	0,0	12,6	7,0
G-Q TOTALE SERVIZI	63,8	82,8	74,3
TOTALE	100,0	100,0	100,0

LAVORO

Tav. 10.15 - Pensioni INPS vigenti al 1° gennaio percepite dai titolari residenti nel Comune di Ferrara, per categoria (a).

	1 gennaio '2002	1 gennaio '2003	1 gennaio '2004	1 gennaio '2005	1 gennaio '2006	1 gennaio '2007	1 gennaio '2008
VECCHIAIA							
Numero pensioni	29.427	29.609	29.884	30.156	30.049	30.253	30.277
Importo medio mensile	769,34	793,85	839,40	862,75	885,03	911,67	933,1
INVALIDITA'							
Numero pensioni	4.625	4.305	4.037	3.793	3.528	3.316	3.099
Importo medio mensile	498,56	513,24	528,26	544,19	558,15	574,94	585,7
SUPERSTITI							
Numero pensioni	12.145	12.050	12.123	12.035	11.864	11.715	11.521
Importo medio mensile	439,73	453,86	474,65	489,14	502,41	517,79	530,42
PENSIONI/ASSEGNI SOC.							
Numero pensioni	1.143,00	1.123,00	1.121,00	1.110,00	1.121,00	1.120	1.108
Importo medio mensile	319,72	333,84	336,85	343,20	355,07	361,92	371,66
INVALIDI CIVILI							
Numero pensioni	4.424,00	4.687,00	4.870,00	5.186,00	5.411,00	5.444	5.516
Importo medio mensile	424,23	430,88	439,27	447,61	453,18	456,90	465,00
TOTALE							
Numero pensioni	51.764	51.774	52.035	52.280	51.973	51.848	51.521
Importo medio mensile	628,39	648,55	682,01	701,42	719,11	741,51	759,97

(a) Sono escluse le pensioni *INPDAI* fino al 2003 ed ex dipendenti *FF.SS* dal 2002. .

Fonte: Inps e Banca dati Unioncamere.

11. IMPRESE E CREDITO

FONTI DEI DATI:

Imprese iscritte al Registro delle Imprese: Ufficio Studi della Camera di Commercio, Industria, Artigianato e Agricoltura di Ferrara.

Protesti: Ufficio Studi della Camera di Commercio, Industria, Artigianato e Agricoltura di Ferrara.

Fallimenti: Ufficio Studi della Camera di Commercio, Industria, Artigianato e Agricoltura di Ferrara.

Impieghi e depositi per localizzazione degli sportelli: Elaborazioni su dati estratti dalla Base Informativa Pubblica on line della Banca d'Italia.

Esercizi di commercio al minuto (sede fissa) e pubblici esercizi: Elaborazioni dell'U.O. Statistica su dati del Servizio Commercio e Attività Produttive del Comune di Ferrara, Via Boccaleone, 19.

GLOSSARIO

Impresa attiva: Impresa iscritta al Registro delle Imprese che esercita l'Attività; è una Impresa il cui Stato dell'Attività indica che è attiva. Lo stato di attività si deriva dalle seguenti condizioni logiche: un'impresa per essere considerata attiva non deve risultare cessata, non deve avere Procedure concorsuali aperte, non deve essere sospesa e non deve essere inattiva.

Impresa cessata: Impresa iscritta al Registro delle Imprese che ha cessato l'attività nel periodo in esame. Sono quindi comprese imprese fallite, in liquidazione, sospese, inattive.

Impresa inattiva: Società iscritta al Registro delle Imprese che non ha ancora iniziato l'attività o pur avendola iniziata non ha denunciato la data di inizio attività.

Impresa iscritta: Impresa che si è iscritta al Registro delle Imprese nel periodo in esame. Sono comprese le inattive.

Impresa non classificata: Impresa priva del codice di importanza relativo alla attività economica da essa svolta. Un'impresa viene considerata non classificata anche nei seguenti casi:

- il codice importanza non indica l'attività prevalente dell'impresa;
- il codice attività relativo all'attività prevalente per il Registro delle imprese non rientra nella tabella dei Codici attività (Codifica Istat in vigore).

Impresa registrata: Impresa iscritta al Registro delle Imprese e non cessata. Pertanto si considerano registrate le imprese attive, inattive, sospese, liquidate, fallite e con procedure concorsuali in atto.

Impresa sospesa: Impresa iscritta al Registro delle Imprese che ha sospeso temporaneamente l'attività; sono incluse le disposizioni dell'autorità amministrativa (sanitaria, di Pubblica Sicurezza, di polizia locale) e giudiziaria. Sono escluse invece le sospensioni di attività di breve periodo e quelle concernenti attività stagionali.

Un'impresa nel corso del periodo in esame può assumere più stati di attività. L'equazione demografica: $REGISTRATE\ inizio\ periodo + iscrizioni - cessazioni = REGISTRATE\ fine\ periodo$ non è rispettata. Occorre aggiungere le **VARIAZIONI**.

Fallimenti: I dati relativi ai fallimenti dichiarati si basano sulle sentenze emesse dal Tribunale di Ferrara a carico di imprese aventi la sede principale nel comune di Ferrara.

Esercizi di vicinato: sono i piccoli esercizi, fino a mq.250 di superficie di vendita.

IMPRESE E CREDITO

Tav. 11.1 - Unità locali per attività economica nel Comune di Ferrara. Anni 2002-2008

	2002	2003	2004	2005	2006	2007	2008
Agricoltura caccia foreste	2.125	2.067	2.044	2.032	1.980	1.941	1.936
Pesca	2	3	2	3	3	3	2
Estrazione minerali	14	13	13	11	11	11	12
Attività manifatturiere	1.360	1.353	1.334	1.331	1330	1336	1407
Produtz. e distribuz. energia	14	14	15	15	12	13	17
Costruzioni	1.348	1.439	1.546	1.595	1676	1733	1755
Commercio	3.836	3.847	3.853	3.836	3894	3856	3961
Alberghi e ristoranti	723	764	776	778	803	813	863
I trasporti magazz. e comunicaz	616	613	622	639	636	608	584
Intermed. monet. e finanz.	508	491	489	479	496	504	504
Att. immob. noleggio e ricerca	1.806	1.876	1.971	2.045	2130	2183	2291
Pubblica Amministr.	3	3	2	2	0	0	0
Istruzione	96	105	112	109	111	101	96
Sanità	79	82	85	94	102	103	110
Altri servizi soc., pubbl., serv.domest.	841	817	822	807	813	815	828
Senza codice	380	359	299	282	99	116	130
TOTALE	13.751	13.846	13.985	14.058	14.096	14.136	14.496

Tav. 11.2 - Movimentazione delle imprese del Comune di Ferrara per forma giuridica. Anni 2002-2008.

		2002	2003	2004	2005	2006	2007	2008
IMPRESE INDIVIDUALI	Registrate	7.355	7.292	7.297	7.298	7.202	7.036	6.795
	Attive	7.184	7.123	7.125	7.129	7.034	6.932	6.764
	Iscritte	555	523	568	581	492	550	504
	Cessate	675	596	575	588	577	724	757
SOCIETA' DI PERSONE	Registrate	3.056	3.092	3.130	3.116	3.082	3.059	3.041
	Attive	2.376	2.369	2.377	2.351	2.342	2.331	2.456
	Iscritte	180	176	150	141	153	145	150
	Cessate	141	135	100	154	168	158	165
SOCIETA' DI CAPITALE	Registrate	2.126	2.255	2.377	2.467	2.626	2.738	2.830
	Attive	1.455	1.542	1.628	1.680	1.815	1.884	2.182
	Iscritte	194	186	178	188	205	183	185
	Cessate	73	70	69	101	70	97	109
ALTRE NATURE GIURIDICHE	Registrate	523	528	531	531	511	521	522
	Attive	419	421	430	426	415	419	444
	Iscritte	28	33	29	27	26	26	29
	Cessate	27	28	27	30	45	14	27
TOTALE	Registrate	13.060	13.167	13.335	13.412	13.421	13.354	13.188
	Attive	11.434	11.455	11.560	11.586	11.606	11.566	11.846
	Iscritte	957	918	925	937	876	904	868
	Cessate	916	829	771	873	860	993	1058

IMPRESE E CREDITO

Tav. 11.3 - Protesti levati a carico di debitori residenti nel Comune di Ferrara. Anni 2004-2008.

Anno	N.	Importo
2004	2.143	5.974.825,63
2005	2.163	6.855.410,56
2006	2.089	7.649.157,41
2007	1.677	4.646.865,43
2008	1.954	5.009.052,68

Tav. 11.4 - Fallimenti dichiarati nel Comune di Ferrara. Anni 2002-2008.

	2002	2003	2004	2005	2006	2007	2008
SENTENZE EMESSE:							
A carico di individui (1)	-	-	-	-	-	1	3
A carico di società	16	16	23	26	21	9	19
- di cui: società di capitale	16	15	23	26	9	6	12
TOTALE	16	16	23	26	21	10	22
RAMO DI ATTIVITA' ECONOMICA							
1. Agricoltura, caccia, silvicoltura e pesca	-	-	-	-	-	-	-
2. Estrazione di minerali	-	-	-	-	-	-	1
3. Attività manifatturiera	3	3	6	1	3	3	-
4. Produzione e distribuzione di energia elettrica, gas e acqua	-	-	-	-	-	-	-
5. Costruzioni	5	1	3	8	11	5	8
6. Commercio all'ingrosso e al dettaglio, riparazione di autoveicoli, motocicli e di beni personali per la casa	7	7	3	10	1	-	5
7. Alberghi e ristoranti	-	1	3	-	-	-	2
8. Trasporti, magazzinaggio e comunicaz.	1	1	-	-	1	1	2
9. Intermediazione monetaria e finanziaria	-	-	-	-	-	-	-
10. Attività immob., noleggio, informatica, ricerca, altre attività professionali	1	2	5	4	4	1	5
11. Istruzione	-	-	-	1	-	-	-
12. Sanità e altri servizi sociali e personali	-	1	2	1	1	-	-
TOTALE	16	16	23	26	21	10	23
FALLIMENTI CHIUSI PER:							
Compiuta ripartizione dell'attivo	25	21	18	21	24	16	15
Mancanza attivo	2	1	3	6	1	-	1
Insufficienza attivo	4	6	5	4	3	3	2
Pagamento integrale del passivo	-	-	-	-	-	-	-
Revoca e mancanza passivo	-	-	-	-	-	-	-
Esecuzione concordato	2	-	-	-	1	-	2
TOTALE	33	28	26	31	29	19	18

(1) Compresa le società di fatto.

Tav. 11.5 - Impieghi, depositi e numero di sportelli: distribuzione per localizzazione degli sportelli nel Comune di Ferrara al 31/12 (migliaia di euro). Anni 1998-2007.

Anni	Impieghi	Depositi	Numero sportelli
1998	1.675.157	1.270.329	66
1999	1.874.697	1.308.016	64
2000	2.038.777	1.307.659	69
2001	2.224.898	1.399.862	73
2002	2.282.007	1.599.569	75
2003	2.490.186	1.653.448	75
2004	2.509.303	1.841.019	75
2005	2.696.436	1.880.533	77
2006	2.828.048	2.058.259	78
2007	2.852.754	1.985.005	83

IMPRESE E CREDITO

Tav. 11.6 - Esercizi di commercio al minuto (sede fissa) e pubblici esercizi per circoscrizione amministrativa. Gennaio 2009

	<u>Esercizi di vicinato</u>		<u>Medie grandi strutture</u>		<u>Publici Esercizi</u>	
	N.	di cui: con alimentari	N.	di cui: con alimentari	N.	mq sup. media
CENTRO CITTADINO	1.011	234	19	4	263	66,6
GIARDINO-ARIANUOVA-DORO	365	115	22	13	99	73,8
VIA BOLOGNA	474	112	38	11	98	141,3
ZONA EST	247	91	19	7	58	85,1
ZONA NORD	159	64	11	4	44	82,1
ZONA NORD OVEST	176	48	22	3	46	118,1
ZONA NORD EST	87	43	2	0	25	77,0
ZONA SUD	121	45	4	1	41	86,7
TOTALE	2.640	752	137	43	674	86,2

Fonte: Elaborazioni su dati del Servizio Commercio e Attività Produttive

12. ATTIVITA' EDILIZIA

FONTE DEI DATI:

Le informazioni statistiche analizzate in questa sede sono riferite all'insieme dei permessi di costruire, rilasciati nel Comune di Ferrara, ritirati dai richiedenti. Si tratta delle informazioni raccolte dal Comune sia per fini amministrativi, sia per fini statistici, acquisite dai soggetti richiedenti il permesso di costruire per la realizzazione di un nuovo fabbricato o di un ampliamento di volume di un fabbricato preesistente. Le tabelle e i grafici riportati sono ordinati in due raggruppamenti:

- la componente **residenziale** (distinguendo tra **nuovi** fabbricati e **ampliamenti**)
- la componente **non residenziale** (distinguendo tra **nuovi** fabbricati e **ampliamenti**).

Le trasformazioni e le ristrutturazioni di fabbricati esistenti, che non comportano variazioni di volumi, non rientrano nel campo di rilevazione.

I dati riferiti al 2008 sono da considerarsi ancora provvisori ed ogni anno si rettificano i dati degli anni precedenti.

GLOSSARIO:

Abitazione: uno o più vani utili, destinati all'abitare, con un ingresso indipendente su strada, pianerottolo, cortile, terrazzo, ballatoio e simili.

Ampliamento del fabbricato: l'ulteriore costruzione in senso orizzontale o verticale, di abitazioni e/o vani in un fabbricato già esistente, con incremento di volume del fabbricato stesso.

Fabbricato: la costruzione coperta, isolata da vie o spazi vuoti, oppure da altre costruzioni mediante muri maestri che si elevano, senza soluzione di continuità, dalle fondamenta al tetto, che disponga di uno o più liberi accessi sulla via ed abbia, eventualmente, una o più scale autonome.

Fabbricato nuovo: il fabbricato costruito ex-novo dalle fondamenta al tetto. Sono considerati nuovi fabbricati anche quelli interamente ricostruiti.

Fabbricato residenziale: il fabbricato o quella parte di fabbricato destinato esclusivamente o prevalentemente all'abitare.

Fabbricato non residenziale: il fabbricato o quella parte di fabbricato destinato esclusivamente o prevalentemente ad un uso diverso da quello residenziale.

Permesso di costruire (concessione edilizia): l'autorizzazione onerosa alla realizzazione o trasformazione di manufatti edilizi rilasciata dal Sindaco dietro presentazione di progetto.

Stanza: il vano compreso nell'abitazione, che abbia luce ed aria dirette ed un'ampiezza sufficiente a contenere almeno un letto (camera da letto, sala da pranzo, etc.), nonché la cucina ed i vani ricavati dalle soffitte quando abbiano i requisiti di abitabilità.

Superficie utile abitabile (Su): la superficie del pavimento dell'abitazione misurata al netto di murature, pilastri, tramezzi, sginci, vani di porte e finestre, di eventuali scale interne, di logge e balconi.

Vano (di abitazione): lo spazio coperto, delimitato da ogni lato da pareti (in muratura, legno o vetro) anche se qualcuna non raggiunge il soffitto. La parete interrotta da notevole apertura (arco e simili) è considerata come divisorio di due vani, salvo che uno di essi, per le piccole dimensioni, non risulti parte integrante dell'altro.

Volume del fabbricato (v/p vuoto per pieno): il volume totale dello spazio compreso tra le pareti esterne, il pavimento più basso e la copertura misurata all'esterno.

ATTIVITA' EDILIZIA

Tav. 12.1 - Fabbricati residenziali - Opere di nuova costruzione e ampliamenti per anno. Volumi V/P in mc. Anni 2000-2008.

Anno	Nuova	
	costruzione	Ampliamenti
2000	261.757	13.980
2001	225.679	10.894
2002	266.500	12.347
2003	282.205	9.995
2004	240.523	16.409
2005	229.830	16.641
2006	210.072	11.299
2007	243.328	3.290
2008	100.729	3.473

Tav. 12.2 - Fabbricati residenziali - Opere di nuova costruzione per dimensione, consistenza e anno

anno	N. fabbricati	Volume V/P in mc	Numero di stanze	Numero accessori	mq utili abitabili	mq per		
						serv. Access.	mq per altri usi	Numero abitazioni
2000	138	261.757	2.667	2.227	59.007	20.882	547	667
2001	125	225.679	2.187	2.032	47.646	18.179	481	546
2002	138	266.500	2.530	2.300	54.838	21.823	756	706
2003	117	282.205	2.757	2.101	58.905	22.583	1182	735
2004	129	240.523	2.519	2.084	53.837	16.899	340	665
2005	100	229.830	2.236	1.981	50.498	17.452	94	648
2006	105	210.072	2.121	1.769	46.421	16.520	49	557
2007	85	243.328	2.232	1.761	52.020	16.404	732	651
2008	46	100.729	905	878	22.321	8.070	21	261

Tav. 12.3 - Fabbricati residenziali - Ampliamenti per dimensione, consistenza e anno

anno	N. ampliamenti	Volume V/P in mc	Numero di stanze	Numero accessori	mq utili abitabili	mq per		
						serv. Access.	mq per altri usi	Numero abitazioni
2000	104	13980	68	69	1987	2526	131	4
2001	82	10894	44	34	1153	2015	0	2
2002	95	12347	74	55	1912	1917	0	5
2003	43	9995	74	55	1788	1311	0	14
2004	50	16409	131	112	2960	925	0	36
2005	44	16641	122	97	2912	1740	0	26
2006	36	11299	81	89	2165	1472	0	26
2007	25	3290	23	15	511	371	0	1
2008	15	3473	37	27	900	264	0	7

Tav. 12.4 - Fabbricati residenziali - Opere di nuova costruzione e ampliamenti per concessionario e anno. Volume V/P in mc

anno	Impresa						TOTALE VOLUMI
	Cooperativa edilizia	(Imm., banc., ass.)	Impresa di costruzioni	Altra impresa	Persona fisica	Altro soggetto	
2000	28.310	36.960	87.409	3.591	116.567	2.900	275.737
2001	18.621	71.462	66.175	1.897	73.090	5.328	236.573
2002	5.043	52.068	107.874	12.438	101.358	66	278.847
2003	3.861	108.477	97.912	2.814	70.758	8.378	292.200
2004	12.598	52.681	130.002	3.110	58.541	-	256.932
2005	16.862	53.938	95.114	14.933	65.624	-	246.471
2006	13.896	67.351	73.954	924	52.326	12.920	221.371
2007	5.841	111.264	48.877	36.263	35.472	8.901	246.618
2008	-	11.686	55.335	6.347	30.834	-	104.202

ATTIVITA' EDILIZIA

Tav. 12.5 - Fabbricati residenziali - Opere di nuova costruzione e ampliamenti per concessionario e anno. Numero di fabbricati

anno	Cooperativa edilizia	Impresa		Altra impresa	Persona fisica	Altro soggetto	TOTALE FABBRICATI
		(Imm., banc., ass.)	Impresa di costruzioni				
2000	5	15	35	3	178	6	242
2001	5	23	24	2	149	4	207
2002	2	17	41	5	167	1	233
2003	1	24	32	2	100	1	160
2004	4	24	53	4	94	-	179
2005	4	18	30	8	84	-	144
2006	5	20	35	1	79	1	141
2007	1	24	23	5	55	2	110
2008	-	4	15	4	38	-	61

Tav. 12.6 - Fabbricati residenziali - Opere di nuova costruzione. Abitazioni per numero di stanze e anno

Anno	1 stanza	2 stanze	3 stanze	4 stanze	5 stanze	6 stanze e +	Totale stanze	Totale abitazioni
2000	5	116	107	154	202	85	2.667	667
2001	2	61	105	185	138	58	2.187	546
2002	13	154	205	215	71	62	2.530	706
2003	61	108	131	240	118	77	2.757	735
2004	15	100	134	228	156	33	2.519	665
2005	14	138	209	145	125	18	2.236	648
2006	19	87	126	167	99	61	2.121	557
2007	22	149	166	188	91	32	2.200	639
2008	17	54	70	62	52	8	905	261

Tav. 12.7 - Fabbricati residenziali - Opere di nuova costruzione. Abitazioni per localizzazione dell'impianto termico e anno

Anno	TOTALE ABITAZIONI		
	Autonomo	Centralizzato	
2000	632	23	655
2001	545	1	546
2002	706	-	706
2003	709	26	735
2004	664	-	664
2005	583	64	647
2006	544	13	557
2007	573	78	651
2008	260	1	261

Tav. 12.8 - Fabbricati residenziali - Opere di nuova costruzione. Abitazioni per fonte energetica utilizzata e anno

anno	Combustibili gassosi	Combustibili liquidi	Energia elettrica	Energia solare	Altra fonte	TOTALE ABITAZIONI
	2000	631	24	-	-	-
2001	542	4	-	-	-	546
2002	664	7	35	-	-	706
2003	724	-	11	-	-	735
2004	602	44	18	-	-	664
2005	572	8	3	-	64	647
2006	537	3	17	-	-	557
2007	563	13	7	12	56	651
2008	221	-	25	15	-	261

ATTIVITA' EDILIZIA

Tav. 12.9 - Fabbricati residenziali - Opere di nuova costruzione per struttura portante e anno. Numero di fabbricati e volumi totali V/P in mc

Anno	Pietra e mattoni		Cemento armato		Altro		Non indicato		TOTALE	
	fabbricati	Volumi mc	fabbricati	Volumi mc	fabbricati	Volumi mc	fabbricati	Volumi mc	n. fabbricati	Volumi mc
2000	118	204.284	8	31.250	2	188	10	26.035	138	261.757
2001	112	175.288	11	49.958	2	433	-	-	125	225.679
2002	127	215.977	9	43.016	1	30	1	7.477	138	266.500
2003	100	207.512	12	71.783	5	2.910	-	-	117	282.205
2004	108	192.868	21	47.655	-	-	-	-	129	240.523
2005	87	163.028	13	66.802	-	-	-	-	100	229.830
2006	74	111.229	31	98.843	-	-	-	-	105	210.072
2007	58	96.153	25	143.285	1	592	-	-	84	240.030
2008	32	52.409	13	48.240	1	80	-	-	46	100.729

Tav. 12.10 - Fabbricati residenziali - Opere di nuova costruzione per Circostrizione e anno. Volumi totali V/P in mc, numero di abitazioni e mq utili abitabili

Circostrizioni	VOLUMI TOTALI V/P									
	2000	2001	2002	2003	2004	2005	2006	2007	2008	
Centro Cittadino	-	-	-	997	-	-	-	-	-	-
Giardino-Arianuova-Doro	8.936	9.049	5.524	6.526	7.673	10.680	27.155	55.338	629	
Via Bologna	21.838	19.117	39.892	47.273	32.470	18.928	10.991	19.642	13.143	
Zona Est	84.326	86.669	88.382	122.737	59.228	41.499	83.369	41.391	47.605	
Zona Nord	35.903	3.117	13.747	25.014	14.359	20.523	15.043	9.220	13.280	
Zona Nord-Ovest	27.435	40.560	15.542	17.283	40.071	26.623	12.985	2.350	1.987	
Zona Nord-Est	22.658	16.606	26.742	14.623	35.058	29.314	18.404	22.075	17.295	
Zona Sud	32.621	23.840	54.368	27.491	36.269	35.818	35.681	90.777	6.790	
Non indicato	28.040	26.721	22.303	20.261	15.395	46.445	6.444	2.535	-	
Totale	261.757	225.679	266.500	282.205	240.523	229.830	210.072	243.328	100.729	

Circostrizioni	NUMERO DI ABITAZIONI									
	2000	2001	2002	2003	2004	2005	2006	2007	2008	
Centro Cittadino	-	-	-	3	-	-	-	-	-	-
Giardino-Arianuova-Doro	24	22	8	28	18	31	74	145	1	
Via Bologna	59	48	110	121	113	68	33	52	39	
Zona Est	227	199	230	327	153	120	236	99	137	
Zona Nord	109	9	45	59	34	45	33	23	26	
Zona Nord-Ovest	75	109	45	42	120	89	35	3	3	
Zona Nord-Est	45	37	50	33	90	74	41	52	36	
Zona Sud	67	49	155	62	102	100	87	269	19	
Non indicato	61	73	63	60	35	121	18	8	-	
Totale	667	546	706	735	665	648	557	651	261	

Circostrizioni	MQ UTILI ABITABILI									
	2000	2001	2002	2003	2004	2005	2006	2007	2008	
Centro Cittadino	-	-	-	290	-	-	-	-	-	-
Giardino-Arianuova-Doro	2.013	1.965	819	1.392	1.676	2.244	5.915	10.681	148	
Via Bologna	4.678	4.157	8.238	8.021	8.362	4.120	2.703	3.879	2.757	
Zona Est	19.879	18.805	18.041	28.113	13.232	9.632	18.791	9.209	11.088	
Zona Nord	8.105	786	2.921	4.542	3.663	4.242	3.614	1.980	2.959	
Zona Nord-Ovest	6.979	8.128	3.463	3.741	8.624	6.293	2.653	423	341	
Zona Nord-Est	4.822	3.413	5.014	2.842	7.461	6.098	3.932	4.810	3.356	
Zona Sud	6.878	4.781	11.332	5.501	7.812	7.846	7.285	20.454	1.672	
Non indicato	5.653	5.611	5.010	4.463	3.007	10.023	1.528	584	-	
Totale	59.007	47.646	54.838	58.905	53.837	50.498	46.421	52.020	22.321	

ATTIVITA' EDILIZIA

Tav. 12.11 - Fabbricati residenziali - Ampliamenti per Circoscrizione e anno. Volumi totali V/P in mc, numero di abitazioni e mq utili abitabili

Circoscrizioni	VOLUMI TOTALI V/P									
	2000	2001	2002	2003	2004	2005	2006	2007	2008	
Centro Cittadino	-	140	-	65	-	108	68	-	-	
Giardino-Arianuova-Doro	62	215	518	-	-	-	-	193	-	
Via Bologna	1.146	610	776	171	2.065	2.170	579	174	1.612	
Zona Est	3.848	2.658	2.872	1.917	9.159	9.057	3.910	428	1.246	
Zona Nord	333	593	827	659	706	461	506	-	249	
Zona Nord-Ovest	2.414	1.488	1.741	872	885	539	4.344	397	266	
Zona Nord-Est	1.237	1.882	1.007	1.735	2.582	2.817	612	873	100	
Zona Sud	4.868	3.045	4.349	4.576	1.012	1.489	1.280	1.225	-	
Non indicato	72	263	257	-	-	-	-	-	-	
Totale	13.980	10.894	12.347	9.995	16.409	16.641	11.299	3.290	3.473	

Circoscrizioni	NUMERO DI ABITAZIONI									
	2000	2001	2002	2003	2004	2005	2006	2007	2008	
Centro Cittadino	-	-	-	-	-	-	-	-	-	
Giardino-Arianuova-Doro	-	-	1	-	-	-	-	-	-	
Via Bologna	1	1	1	-	2	5	-	-	6	
Zona Est	-	-	2	1	31	16	10	1	1	
Zona Nord	-	-	-	-	-	1	-	-	-	
Zona Nord-Ovest	-	1	-	1	-	-	16	-	-	
Zona Nord-Est	-	-	-	2	3	3	-	-	-	
Zona Sud	3	-	1	10	-	1	-	-	-	
Non indicato	-	-	-	-	-	-	-	-	-	
Totale	4	2	5	14	36	26	26	1	7	

Circoscrizioni	MQ UTILI ABITABILI									
	2000	2001	2002	2003	2004	2005	2006	2007	2008	
Centro Cittadino	-	-	-	-	-	-	35	-	-	
Giardino-Arianuova-Doro	-	-	89	-	-	-	-	51	-	
Via Bologna	76	111	184	14	425	650	-	23	454	
Zona Est	763	115	646	310	1.559	1.574	805	100	279	
Zona Nord	-	48	53	76	83	80	64	-	58	
Zona Nord-Ovest	335	154	137	170	41	17	886	26	74	
Zona Nord-Est	178	244	114	282	575	446	140	132	35	
Zona Sud	635	431	591	936	277	145	235	179	-	
Non indicato	-	50	98	-	-	-	-	-	-	
Totale	1.987	1.153	1.912	1.788	2.960	2.912	2.165	511	900	

Tav. 12.12 - Fabbricati non residenziali - Opere di nuova costruzione e ampliamenti per anno. Volumi V/P in mc. Anni 2000-2008.

Anno	Nuova	
	costruzione	Ampliamenti
2000	230.792	32.461
2001	456.481	124.131
2002	410.701	62.082
2003	81.902	46.204
2004	332.967	44.740
2005	146.641	5.624
2006	79.736	132.555
2007	104.287	19.113
2008	143.701	47.961

ATTIVITA' EDILIZIA

Tav. 12.13 - Fabbricati non residenziali - Opere di nuova costruzione per dimensione, consistenza e anno

anno	N. fabbricati	Volume totale mc	Superficie lorda secondo l'utilizzazione					Abitazioni			
			Superficie coperta	per esercizio attività	Per esercizi amm.vi	per altri usi	Totale	N. Abitazioni	Numero stanze	Numero accessori	Sup.utile abitabile
2000	35	230.792	31.815	32.903	3.300	812	37.016	2	7	5	173
2001	44	456.481	44.349	38.698	18.172	11.760	71.317	6	30	27	860
2002	37	410.701	50.485	61.576	4.753	2.162	68.964	4	22	17	534
2003	18	81.902	12.983	15.064	1.114	521	16.699	1	4	3	67
2004	34	332.967	40.194	45.561	4.068	550	50.437	1	4	2	79
2005	25	146.641	21.417	21.514	2.989	16	24.519	-	-	-	-
2006	16	79.736	11.992	14.143	205	-	14.537	-	-	-	-
2007	19	104.287	18.864	18.442	952	1.228	20.622	10	43	38	959
2008	27	143.701	21.177	22.665	3.620	2.066	28.351	19	36	45	994

anno	N. ampliamenti	Volume totale mc	Superficie lorda secondo l'utilizzazione					Abitazioni			
			Superficie coperta	per esercizio attività	Per esercizi amm.vi	per altri usi	Totale	N. Abitazioni	Numero stanze	Numero accessori	Sup.utile abitabile
2000	26	32.461	6.005	6.791	386	154	7.331	-	-	-	-
2001	24	124.131	16.736	16.401	449	164	17.014	1	4	5	108
2002	23	62.082	10.273	10.030	1.072	869	11.972	2	12	8	289
2003	8	46.204	6.743	7.338	290	395	8.023	1	5	4	91
2004	13	44.740	6.603	6.476	741	-	7.217	-	-	-	-
2005	9	5.624	1.362	1.264	11	-	1.362	-	-	-	-
2006	11	132.555	13.969	14.069	964	342	15.375	-	-	-	-
2007	11	19.113	2.472	2.426	954	122	3.502	-	-	-	-
2008	9	47.961	8.123	8.084	193	-	8.277	-	-	-	-

Tav. 12.14 - Fabbricati non residenziali - Ampliamenti per dimensione, consistenza e anno

Tav. 12.15 - Fabbricati non residenziali - Opere di nuova costruzione per struttura portante e anno. Volumi V/P in mc

anno	Pietra e mattoni	Calcestruzzo prefabbricato	Cemento		Acciaio	Altro	Non indicato	TOTALE VOLUMI
			armato in sito	armato-acciaio				
2000	13.582	161.747	21.892	-	820	31.887	864	230.792
2001	15.034	351.197	29.939	-	58.324	-	1.987	456.481
2002	5.116	124.562	266.672	-	13.821	530	-	410.701
2003	2.294	51.441	17.157	5.452	2.711	2.847	-	81.902
2004	8.103	110.228	108.377	27.020	79.239	-	-	332.967
2005	8.390	109.213	20.519	260	8.259	-	-	146.641
2006	3.955	58.901	13.371	1.391	2.118	-	-	79.736
2007	15.421	52.105	14.038	626	22.097	-	-	104.287
2008	17.815	64.433	51.941	-	9.512	-	-	143.701

ATTIVITA' EDILIZIA

Tav. 12.16 - Fabbricati non residenziali - Opere di nuova costruzione per Circoscrizione e anno. Volumi V/P in mc e superficie totale in mq.

Circoscrizioni	VOLUMI TOTALI V/P									
	2000	2001	2002	2003	2004	2005	2006	2007	2008	
Centro Cittadino	-	174.745	-	-	-	-	-	-	-	-
Giardino-Arianuova-Doro	-	13.683	67.563	17.636	-	-	-	-	-	-
Via Bologna	55.728	36.158	170.265	-	41.270	-	25.150	30.642	13.748	
Zona Est	2.252	7.240	988	2.386	34.342	-	1.827	1.766	35.442	
Zona Nord	7.790	17.676	39.852	19.321	3.051	8.571	2.308	13.431	1.227	
Zona Nord-Ovest	120.407	137.508	110.210	25.084	156.502	62.353	16.558	25.870	63.390	
Zona Nord-Est	2.830	3.803	7.366	7.468	5.917	8.806	6.095	11.577	1.047	
Zona Sud	38.674	55.388	3.003	3.279	91.885	25.880	27.798	13.645	25.415	
Non indicato	3.111	10.280	11.454	6.728	-	41.031	-	7.356	3.432	
Totale	230.792	456.481	410.701	81.902	332.967	146.641	79.736	104.287	143.701	

Circoscrizioni	SUPERFICIE TOTALE IN MQ									
	2000	2001	2002	2003	2004	2005	2006	2007	2008	
Centro Cittadino	-	25.299	-	-	-	-	-	-	-	-
Giardino-Arianuova-Doro	-	4.569	14.276	2.500	-	-	-	-	-	-
Via Bologna	10.229	5.977	24.789	-	7.347	-	4.896	6.895	2.533	
Zona Est	559	1.800	345	683	7.562	-	470	398	8.824	
Zona Nord	2.011	3.269	7.845	5.016	500	1.761	503	4.041	273	
Zona Nord-Ovest	18.324	17.784	16.944	5.574	21.932	10.102	3.103	3.624	11.262	
Zona Nord-Est	535	908	1.264	1.387	715	2.117	1.473	1.545	213	
Zona Sud	4.852	8.210	813	609	12.381	3.814	4.092	2.325	4.310	
Non indicato	506	3.501	2.688	930	-	6.725	-	1.794	936	
Totale	37.016	71.317	68.964	16.699	50.437	24.519	14.537	20.622	28.351	

Tav. 12.17 - Fabbricati non residenziali - Ampliamenti per Circoscrizione e anno. Volumi V/P in mc e superficie totale in mq

Circoscrizioni	VOLUMI TOTALI V/P									
	2000	2001	2002	2003	2004	2005	2006	2007	2008	
Centro Cittadino	695	-	-	-	-	-	-	-	-	-
Giardino-Arianuova-Doro	5.065	56	-	-	-	367	10	48	-	
Via Bologna	11.455	1.064	19.575	1.047	613	1.114	16.798	2.953	6.982	
Zona Est	5.885	354	96	417	25.269	407	960	-	-	
Zona Nord	-	34.194	6.652	36.799	300	621	1.454	4.498	861	
Zona Nord-Ovest	3.429	28.237	22.214	5.853	9.323	116	112.124	11.614	16.081	
Zona Nord-Est	5.080	487	-	2.088	661	1.925	-	-	24.037	
Zona Sud	852	59.739	13.545	-	8.574	1.074	1.069	-	-	
Non indicato	-	-	-	-	-	-	140	-	-	
Totale	32.461	124.131	62.082	46.204	44.740	5.624	132.555	19.113	47.961	

Circoscrizioni	SUPERFICIE TOTALE IN MQ									
	2000	2001	2002	2003	2004	2005	2006	2007	2008	
Centro Cittadino	163	-	-	-	-	-	-	-	-	
Giardino-Arianuova-Doro	1.300	21	-	-	-	103	4	16	-	
Via Bologna	2.416	238	4.395	334	191	282	3.918	845	1.199	
Zona Est	1.557	45	38	154	4.022	141	100	-	-	
Zona Nord	-	3.686	1.391	6.229	96	99	-	1.418	190	
Zona Nord-Ovest	708	5.055	3.276	800	1.597	41	11.101	1.223	3.190	
Zona Nord-Est	894	132	-	506	176	517	-	-	3.698	
Zona Sud	293	7.837	2.872	-	1.135	179	217	-	-	
Non indicato	-	-	-	-	-	-	35	-	-	
Totale	7.331	17.014	11.972	8.023	7.217	1.362	15.375	3.502	8.277	

ATTIVITA' EDILIZIA

Tav. 12.18 - Fabbricati non residenziali - Opere di nuova costruzione e ampliamenti per destinazione e anno. Volumi V/P in mc

Anno	Agricoltura	Industria, Artigianato	Commercio riparazione di beni	Attività	Trasporti e Comunica- zioni	Credito ed Assicurazioni	Spettacolo e sport	Servizi sanitari	Servizi di istruzione	Servizi della		TOTALE VOLUMI
	Caccia, Silvicoltura e Pesca			turistiche (Alberghi e Ristoranti)						Pubblica Ammini- strazione	Altre attività	
2000	13.544	209.897	37.097	418	-	-	1.114	929	-	-	254	263.253
2001	30.423	183.575	281.164	1.987	40.940	13.683	8.700	-	-	326	19.814	580.612
2002	26.504	321.204	78.458	1.690	3.412	-	833	18.200	-	3.823	18.659	472.783
2003	18.159	17.516	61.109	10.947	-	-	17.636	417	238	2.084	-	128.106
2004	76.860	129.223	135.926	-	2.400	-	-	6.399	-	26.477	422	377.707
2005	8.975	81.458	52.011	393	-	-	5.155	-	-	-	4.273	152.265
2006	13.081	178.822	13.820	2.616	-	-	-	3.420	532	-	-	212.291
2007	8.683	61.347	24.517	-	10.000	-	-	486	-	-	18.367	123.400
2008	6.194	120.510	51.638	-	7.000	-	-	5.616	-	-	704	191.662

13. PREZZI

FONTE DEI DATI:

L'**inflazione** è un processo di aumento del livello generale dei prezzi dell'insieme dei beni e servizi destinati al consumo delle famiglie e si misura attraverso la costruzione di un indice dei prezzi al consumo. In Italia, come nella maggior parte dei paesi, il calcolo dell'indice è affidato all'Istituto nazionale di statistica.

Un indice dei prezzi al consumo, infatti, è uno strumento statistico che misura le variazioni nel tempo dei prezzi di un insieme di beni e servizi, chiamato **paniere**, rappresentativo degli effettivi consumi delle famiglie in uno specifico anno.

In particolare, l'Istat produce tre diversi indici dei prezzi al consumo: per l'intera collettività nazionale (NIC), per le famiglie di operai e impiegati (FOI) e l'indice armonizzato europeo (IPCA).

I tre indici si basano su un'unica rilevazione e sulla stessa metodologia di calcolo, condivisa a livello internazionale. NIC e FOI si basano sullo stesso paniere, ma il peso attribuito a ogni bene o servizio è diverso, a seconda dell'importanza che questi rivestono nei consumi della popolazione di riferimento. Per il NIC la popolazione di riferimento è l'intera popolazione italiana, ovvero la grande famiglia di oltre 57 milioni di persone; per il FOI è l'insieme di famiglie che fanno capo a un operaio o un impiegato.

L'IPCA ha in comune con il NIC la popolazione di riferimento, ma si differenzia dagli altri due indici perché il paniere esclude, sulla base di un accordo comunitario, le lotterie, il lotto, i concorsi pronostici e i servizi relativi alle assicurazioni sulla vita.

Inoltre, il NIC e il FOI considerano sempre il prezzo pieno di vendita, mentre l'IPCA si riferisce al prezzo effettivamente pagato dal consumatore (ad esempio nel caso dei medicinali) e tiene conto anche delle riduzioni temporanee di prezzo (saldi e promozioni).

GLOSSARIO:

NIC: misura l'inflazione a livello dell'intero sistema economico; in altre parole considera l'Italia come se fosse un'unica grande famiglia di consumatori, all'interno della quale le abitudini di spesa sono ovviamente molto differenziate. Per gli organi di governo il NIC rappresenta il parametro di riferimento per la realizzazione delle politiche economiche;

FOI: si riferisce ai consumi dell'insieme delle famiglie che fanno capo a un lavoratore dipendente (extragricolo). È l'indice usato per adeguare periodicamente i valori monetari, ad esempio gli affitti o gli assegni dovuti al coniuge separato;

IPCA: è stato sviluppato per assicurare una misura dell'inflazione comparabile a livello europeo. Infatti viene assunto come indicatore per verificare la convergenza delle economie dei paesi membri dell'Unione Europea, ai fini dell'accesso e della permanenza nell'Unione monetaria.

PREZZI

Tav. 13.1 - Città di Ferrara: indice dei prezzi al consumo per l'intera collettività (NIC) dicembre 2001 e 2008, variazioni annuali e variazione complessiva 2001-2008

	Dic 2001	dic-02 dic-01	dic-03 dic-02	dic-04 dic-03	dic-05 dic-04	dic-06 dic-05	dic-07 dic-06	dic-08 dic-07	dic 2008	dic-08 dic-01
INDICE NIC COMPLESSIVO	106,9	2,5	2,5	1,6	1,8	2,0	2,0	2,4	123,8	15,8
PRODOTTI ALIMENTARI E BEVANDE ANALCOLICHE	106,7	2,1	2,4	-1,7	1,9	3,1	4,4	4,4	125,6	17,7
Prodotti alimentari	106,8	2,2	2,4	-1,7	1,9	3,2	4,6	4,6	126,4	18,4
Pane e cereali	105,9	1,9	1,0	0,5	2,4	2,7	5,1	6,0	128,3	21,2
Riso	104,9	0,8	2,0	-3,2	-0,8	3,1	0,3	12,0	119,9	14,3
Pane	108,4	3,2	1,9	3,8	3,2	4,4	4,2	0,7	133,7	23,3
Pasta	105,2	1,5	0,6	-4,7	4,5	1,5	11,0	24,6	150,3	42,9
Cereali e farine	104,8	0,5	0,1	-3,5	0,1	0,2	14,4	20,7	140,8	34,4
Pasticceria	102,4	1,0	-0,4	-0,2	2,4	2,2	2,2	3,6	114,0	11,3
Biscotti	105,7	1,4	0,9	-1,2	0,6	0,3	5,0	3,3	116,9	10,6
Alimenti dietetici	103,4	0,6	-0,4	4,8	-2,0	1,4	1,4	7,1	117,2	13,3
Altri cereali e piatti pronti	102,2	-1,3	0,1	0,4	0,3	2,5	3,8	3,1	111,6	9,2
Carni	108,8	1,7	1,6	0,6	0,5	3,8	4,7	2,8	126,9	16,6
Carne bovina	107,5	2,7	1,9	0,7	2,4	3,3	7,3	3,5	133,0	23,7
Carne suina	120,6	-2,8	-6,1	3,8	0,6	4,1	0,8	1,9	123,0	2,0
Pollame	109,1	2,3	6,9	-1,2	-7,3	9,5	7,2	2,3	131,2	20,3
Salumi e insaccati	107,5	1,3	0,9	0,5	0,4	1,9	1,2	1,9	116,5	8,4
Carni preparate e conservate	97,5	-0,1	2,6	0,6	-0,6	1,1	-0,4	2,8	103,4	6,1
Altre carni	110,1	1,8	3,5	-2,0	5,7	4,6	-1,8	3,3	127,6	15,9
Pesci e prodotti ittici	111,1	2,3	-1,6	-0,7	4,1	8,0	3,3	4,3	134,7	21,2
Pesci	110,0	1,0	-2,0	1,5	5,5	8,8	2,9	1,8	133,0	20,9
Pesce secco o salato	129,2	0,4	2,6	1,8	-3,2	3,3	2,7	8,6	151,1	17,0
Crostacei e molluschi	115,8	3,5	-3,3	-4,6	8,8	10,0	-3,8	3,9	132,3	14,2
Altri prodotti della pesca	100,6	5,2	0,4	-2,6	3,6	8,2	5,5	5,8	129,4	28,6
Latte, formaggi e uova	107,2	1,3	1,4	0,4	2,0	1,7	7,7	2,9	127,0	18,5
Latte	108,5	4,2	-0,4	0,5	4,4	1,7	9,3	1,8	133,8	23,3
Derivati del latte	106,9	-5,6	0,4	0,0	3,3	2,6	10,9	5,1	125,1	17,0
Formaggi	107,0	0,6	1,8	0,3	0,8	1,4	6,5	3,1	123,2	15,1
Uova	102,8	3,1	8,4	1,4	0,2	3,9	3,6	2,5	128,8	25,3
Olii e grassi	96,0	-0,3	4,0	-1,0	8,6	5,8	0,9	0,9	115,2	20,0
Burro	105,3	1,4	0,4	-0,6	2,3	1,8	12,5	0,1	125,1	18,8
Olio di oliva	92,4	-1,8	4,0	-1,2	11,3	7,5	-2,0	-3,4	105,6	14,3
Olio di semi	101,7	4,3	7,1	-0,6	2,0	1,0	7,7	24,6	156,3	53,7
Altri grassi	103,7	1,0	2,0	-1,9	6,0	2,7	4,4	8,4	129,1	24,5
Frutta	109,1	4,7	8,0	-7,9	-7,7	2,2	7,6	15,5	133,2	22,1
Frutta fresca	110,0	4,9	8,9	-9,1	-9,5	1,9	8,7	17,0	134,1	21,9
Frutta secca e conservata	104,1	3,4	3,0	-0,2	3,1	4,0	1,9	7,7	130,2	25,1
Ortaggi	103,5	4,8	5,2	-11,0	6,0	1,6	1,9	2,5	114,2	10,3
Ortaggi, legumi freschi e patate	103,0	5,8	5,5	-13,1	6,8	1,4	1,8	1,5	111,8	8,5
Ortaggi e legumi surgelati	104,1	1,9	3,8	-0,9	1,8	2,0	3,4	3,6	121,3	16,5
Ortaggi e legumi secchi e conservati	106,1	0,9	3,5	0,2	1,8	2,9	2,5	9,7	130,8	23,3
Zucchero, confetture, cioccolata e dolciumi	106,2	1,5	1,8	2,6	2,1	2,6	2,5	3,4	125,1	17,8
Zucchero e dolcificanti	101,4	-1,1	-0,4	1,2	-1,2	2,2	2,0	-3,3	100,7	-0,7
Confetture, marmellate e miele	97,8	2,2	5,3	0,1	2,0	0,9	1,0	8,1	118,5	21,2
Cioccolato	109,1	0,9	1,8	1,8	2,5	3,8	4,0	5,6	133,4	22,3
Confetteria	108,0	5,5	2,9	5,9	3,4	2,1	1,6	1,4	135,0	25,0
Gelati	103,2	-0,8	0,8	-0,9	-0,2	0,9	1,6	3,3	108,0	4,7
Altri prodotti alimentari n.a.c.	103,3	2,1	4,8	-0,2	1,5	2,1	2,5	7,1	125,7	21,7
Salse, condimenti e spezie	102,4	1,2	6,4	0,1	2,2	1,6	2,3	7,3	125,6	22,7
Sale	106,9	2,5	5,1	-0,3	2,1	1,9	2,1	2,5	125,0	16,9
Altri prodotti alimentari n.a.c.	104,0	3,5	2,0	-0,6	0,1	3,3	2,9	7,2	124,5	19,7

PREZZI

Tav. 13.1 – (seguito) Città di Ferrara: indice dei prezzi al consumo per l'intera collettività (NIC) dicembre 2001 e 2008, variazioni annuali e variazione complessiva 2001-2008

	Dic 2001	dic-02 dic-01	dic-03 dic-02	dic-04 dic-03	dic-05 dic-04	dic-06 dic-05	dic-07 dic-06	dic-08 dic-07	dic 2008	dic-08 dic-01
Bevande analcoliche	105,2	0,9	2,0	-1,5	1,3	0,8	1,3	2,2	112,7	7,1
Caffe', te' e cacao	96,4	-1,8	-2,3	1,8	-0,2	1,6	2,9	-1,5	96,8	0,4
Caffe' e surrogati	94,2	-2,4	-2,9	1,3	-0,8	1,2	3,4	-3,4	90,7	-3,7
Te' e infusi	106,0	0,6	0,4	5,1	-1,1	2,6	1,5	4,7	121,3	14,4
Cacao	-	-	-	1,8	5,7	3,7	0,9	5,1	118,3	-
Acque minerali e bevande analcoliche	107,6	1,6	3,0	-2,3	1,7	0,5	1,0	3,0	117,0	8,7
Acque minerali	110,4	-0,6	4,0	-2,3	2,0	-2,0	0,7	1,2	113,6	2,9
Succhi di frutta	103,0	5,4	1,7	-3,1	0,7	4,6	2,0	6,4	122,3	18,7
Altre bevande analcoliche	105,4	3,0	1,6	0,2	2,6	2,2	0,1	3,7	120,3	14,1
BEVANDE ALCOLICHE E TABACCHI	106,0	2,7	8,0	10,5	2,5	4,7	3,0	4,5	150,0	41,5
Bevande alcoliche	105,5	1,4	4,5	0,9	0,7	0,3	3,7	2,3	120,8	14,5
Liquori	106,9	1,1	0,4	0,3	4,3	4,8	1,5	4,4	126,0	17,9
Vini	104,2	1,9	6,1	1,4	-0,3	-2,1	4,3	1,3	117,9	13,1
Birre	110,8	-1,1	0,1	-1,5	1,7	9,6	2,7	6,2	131,5	18,7
Tabacchi	106,1	3,2	9,4	13,9	3,2	6,4	2,7	5,5	162,4	53,1
Sigarette	106,1	3,2	9,6	14,0	3,1	6,5	2,7	5,5	162,8	53,4
Sigari e sigaretti	-	-	-	5,0	3,2	1,0	1,6	1,6	121,1	-
Altri tabacchi	104,1	0,0	0,0	1,0	12,9	5,2	1,0	3,2	130,2	25,1
ABBIGLIAMENTO E CALZATURE	105,3	1,2	1,6	1,3	0,5	0,4	0,8	1,2	112,8	7,1
Abbigliamento	104,9	1,3	1,7	1,5	0,5	0,5	1,1	1,2	113,3	8,0
Vestitiario	104,9	1,1	1,5	1,4	0,5	0,3	0,9	1,0	112,1	6,9
Abiti confezionati	104,5	1,1	0,8	1,6	0,7	0,0	0,5	0,3	109,7	5,0
Camiceria e maglieria	106,7	1,4	1,9	1,1	0,7	0,4	0,4	1,6	115,0	7,8
Biancheria	104,2	0,5	3,4	1,1	0,0	1,4	2,0	1,2	114,6	10,0
Calzetteria	107,6	1,4	-0,6	3,5	-1,7	0,2	4,2	2,7	118,2	9,9
Altri articoli di abbigliamento	106,7	0,4	5,0	2,0	2,0	1,0	0,9	2,2	122,0	14,3
Servizi per l'abbigliamento	104,4	5,4	4,9	1,7	1,4	3,9	4,1	3,9	133,7	28,1
Servizi lavanderia	104,7	5,2	4,9	1,8	1,4	4,1	4,2	4,0	134,5	28,5
Riparazioni d'abbigliamento	100,0	10,2	5,9	0,9	0,0	0,0	0,0	0,0	117,8	17,8
Calzature	106,7	0,6	1,1	0,7	0,5	0,0	-0,1	1,1	110,9	3,9
Scarpe ed altre calzature	106,7	0,6	0,8	0,7	0,6	-0,3	-0,2	0,5	109,8	2,9
Calzature uomo	112,6	1,6	2,2	1,1	1,6	0,2	0,2	-0,2	120,3	6,8
Calzature donna	107,3	1,9	1,1	0,6	0,1	0,0	-0,1	1,1	112,4	4,8
Altre calzature	103,3	-1,4	-0,3	0,5	0,7	-1,1	-0,6	0,3	101,4	-1,8
Riparazione calzature	107,2	0,4	5,3	1,1	-0,2	3,5	0,7	7,3	127,8	19,2
ABITAZIONE, ACQUA, ENERGIA ELETTRICA E COMBUSTIBILI	112,5	1,6	5,6	1,8	7,5	5,0	1,4	7,0	150,5	33,8
Affitti reali	108,2	3,6	9,8	3,8	2,9	3,0	2,4	2,2	141,7	31,0
Riparazione e manutenzione della casa	105,6	1,8	2,0	2,5	3,1	4,1	5,1	3,0	130,7	23,8
Prodotti per la riparazione e manutenzione della casa	103,8	1,5	1,2	1,1	2,9	2,7	8,6	2,3	126,6	22,0
Servizi di riparazione e manutenzione della casa	105,4	1,9	2,2	2,9	3,2	4,5	3,9	3,4	130,9	24,2
Altri servizi per l'abitazione	108,8	6,8	8,0	0,8	9,8	2,5	4,8	2,9	153,7	41,3
Acqua potabile	109,0	3,3	5,7	1,3	10,0	2,2	3,5	7,4	150,6	38,2
Raccolta rifiuti	109,0	9,8	10,0	0,4	14,2	2,7	0,0	0,1	155,3	42,5
Altri servizi per l'abitazione n.a.c.	-	-	-	-	2,0	2,7	9,9	1,6	117,1	-
Elettricità, gas e altri combustibili	120,2	-1,7	2,6	0,1	11,4	8,0	-1,6	13,2	162,5	35,2
Energia elettrica	107,5	1,0	-0,1	-1,4	7,2	14,1	1,5	11,4	148,1	37,8
Gas	121,0	-3,2	4,0	-1,3	12,9	6,3	-3,2	16,0	161,9	33,8
Combustibili liquidi	136,6	1,9	0,4	14,7	11,4	3,4	3,0	-1,3	187,9	37,6
Combustibili solidi								0,0	100,0	-

PREZZI

Tav. 13.1 – (seguito) Città di Ferrara: indice dei prezzi al consumo per l'intera collettività (NIC) dicembre 2001 e 2008, variazioni annuali e variazione complessiva 2001-2008

	Dic 2001	dic-02 dic-01	dic-03 dic-02	dic-04 dic-03	dic-05 dic-04	dic-06 dic-05	dic-07 dic-06	dic-08 dic-07	dic 2008	dic-08 dic-01
<u>MOBILI, ARTICOLI E SERVIZI PER LA CASA</u>	102,6	1,7	2,1	1,2	2,0	0,3	2,0	2,8	115,7	12,8
Mobili, tappeti e articoli di arredamento	102,7	2,6	1,5	1,2	2,3	1,1	1,9	3,6	118,2	15,1
Mobili ed altri articoli di arredamento	102,8	2,7	1,4	1,1	2,1	1,0	1,9	3,4	117,7	14,5
Tappeti e altri rivestimenti per pavimenti	103,8	-0,6	4,4	1,3	0,9	0,0	0,0	3,7	114,2	10,0
Riparazione di mobili e di articoli di arredamento	99,7	-0,3	0,4	3,1	9,4	2,5	4,3	7,8	129,8	30,2
Articoli tessili per la casa	105,2	1,5	2,8	0,9	1,6	0,4	3,3	2,9	120,2	14,3
Tessuti per la casa	107,9	1,2	1,3	1,3	6,5	-0,7	4,6	9,2	135,3	25,4
Articoli confezionati per la casa	104,4	0,7	2,5	0,9	0,8	0,2	3,6	2,5	116,5	11,6
Altri articoli per la casa	104,8	7,2	8,1	0,0	6,0	2,5	0,0	2,7	135,5	29,3
Elettrodomestici ed apparecchi per la casa	98,8	0,2	3,2	0,9	0,3	-2,9	1,5	0,8	102,7	3,9
Elettrodomestici	97,4	0,0	2,8	0,9	-0,2	-4,0	1,7	0,6	99,0	1,6
Grandi apparecchi elettrodomestici	98,1	-0,1	3,1	0,8	0,0	-4,0	2,3	0,7	100,6	2,5
Piccoli apparecchi elettrodomestici	93,1	0,9	0,5	2,6	-1,1	-3,8	-1,6	0,3	91,0	-2,3
Apparecchi domestici non elettrici	100,3	0,5	3,7	-1,4	3,8	0,6	-2,0	0,8	106,1	5,8
Riparazione di elettrodomestici	105,2	0,9	4,8	3,2	2,0	3,7	2,6	2,6	127,7	21,4
Cristalleria, vasellame ed utensili per la casa	106,2	1,0	4,0	3,2	2,1	0,8	2,7	5,5	128,4	20,9
Cristalleria e Vasellame	107,7	1,0	4,2	4,0	0,9	1,2	3,4	7,8	134,2	24,6
Posateria	106,1	-1,7	4,5	4,9	3,1	0,2	0,3	2,5	121,2	14,2
Pentole	106,5	2,7	2,6	1,1	1,4	0,4	5,2	4,4	126,8	19,1
Altri utensili in plastica	102,6	-0,3	6,0	1,0	6,2	2,7	1,8	9,1	132,6	29,2
Utensili ed attrezzature per la casa e il giardino	103,5	3,9	1,3	-0,9	3,4	1,9	1,6	4,0	120,1	16,0
Strumenti ed attrezzi per la casa	103,1	4,6	1,8	-1,4	3,7	1,7	1,8	4,2	121,1	17,5
Materiale elettrico	103,0	5,6	1,3	-2,1	5,1	1,1	1,4	4,6	121,5	18,0
Accessori per la casa	103,3	2,0	3,1	0,2	0,2	3,3	3,3	3,0	119,9	16,1
Utensili e attrezzature per il giardino	106,7	-0,2	-1,2	1,6	2,1	2,6	0,1	1,4	113,6	6,5
Attrezzatura per il giardino	102,5	0,3	0,0	0,5	-2,6	0,0	-1,8	0,0	98,8	-3,6
Accessori per il giardino	109,1	-0,4	-1,8	2,2	4,8	4,0	2,0	3,1	125,0	14,6
Beni e servizi per la manutenzione ordinaria della casa	101,6	1,0	1,5	0,9	2,0	0,5	2,2	1,5	111,7	9,9
Beni non durevoli per la casa	104,0	1,1	0,3	0,1	-0,2	1,4	3,5	-0,4	110,1	5,9
Prodotti per la pulizia della casa	102,1	0,6	-0,4	0,1	-1,2	1,0	4,0	-2,5	103,6	1,5
Prodotti per la manutenzione della casa	107,0	0,6	8,6	0,1	4,7	4,5	-1,2	5,4	133,2	24,5
Altri prodotti non durevoli per la casa	107,7	2,1	1,0	0,0	1,7	1,9	3,0	2,8	121,8	13,1
Servizi per la pulizia e la manutenzione della	100,1	0,9	2,8	1,7	3,9	0,1	1,5	2,9	114,6	14,5
Servizi domestici	100,0	0,8	3,0	1,7	4,2	0,1	1,3	3,1	115,0	15,0
Servizi lavanderia di beni per la casa	101,4	1,5	0,0	1,6	0,0	0,0	2,9	0,0	107,5	6,0
<u>SERVIZI SANITARI E SPESE PER LA SALUTE</u>	107,3	2,9	1,5	-0,6	1,6	-2,7	2,5	3,4	116,6	8,7
Medicinali e prodotti farmaceutici	104,5	-0,3	-2,7	-4,1	0,4	-9,0	-2,3	-3,6	83,7	-19,9
Medicinali	104,5	-0,3	-3,1	-4,7	0,4	-9,7	-2,7	-4,1	81,4	-22,1
Altri prodotti farmaceutici	113,1	2,0	2,5	4,5	1,0	0,5	2,8	1,4	130,7	15,6
Strumenti medicali	106,8	3,3	1,8	1,7	4,2	-1,2	1,5	1,6	121,3	13,6
Articoli igienico-sanitari	114,3	1,3	2,7	4,9	0,9	0,7	2,4	1,4	131,5	15,0
Altri articoli sanitari	107,3	6,4	1,8	0,5	-2,9	-0,9	4,6	1,5	119,5	11,4
Apparecchi e materiale sanitario	99,8	-1,8	0,5	0,6	-0,1	-0,6	1,2	2,0	101,6	1,8
Servizi ambulatoriali	105,3	6,9	6,7	3,2	4,9	1,2	7,8	2,8	145,7	38,4
Servizi medici	107,4	8,5	3,0	4,3	2,9	0,6	4,0	0,7	135,7	26,4
Dentisti	104,9	7,9	11,7	1,2	6,3	1,9	14,2	1,4	160,5	53,0
Analisi cliniche e accertamenti diagnostici	100,9	4,4	0,0	9,0	3,9	0,0	0,8	2,2	123,0	21,9
Servizi medici ausiliari	107,7	-5,8	4,6	1,9	7,5	2,1	3,7	16,1	142,9	32,7
Servizi ospedalieri	115,5	0,0	0,0	0,6	0,0	0,0	0,1	11,0	129,1	11,8

PREZZI

Tav. 13.1 – (seguito) Città di Ferrara: indice dei prezzi al consumo per l'intera collettività (NIC) dicembre 2001 e 2008, variazioni annuali e variazione complessiva 2001-2008

	Dic 2001	dic-02 dic-01	dic-03 dic-02	dic-04 dic-03	dic-05 dic-04	dic-06 dic-05	dic-07 dic-06	dic-08 dic-07	dic 2008	dic-08 dic-01
TRASPORTI	107,6	2,9	1,8	5,8	3,5	3,4	4,7	0,7	134,6	25,1
Acquisto mezzi di trasporto	105,8	2,8	0,3	0,8	2,4	1,1	1,1	1,5	116,7	10,3
Acquisto automobile	106,0	3,0	0,5	0,8	2,3	1,2	1,2	1,6	117,8	11,1
Automobili fino a 4 metri	-	-	-	-	1,3	1,0	1,1	1,8	105,3	-
Automobili oltre 4 metri	-	-	-	-	3,0	1,3	1,2	1,6	107,3	-
Acquisto motocicli e ciclomotori	104,0	0,5	-1,2	0,6	1,4	0,6	1,1	0,8	108,0	3,8
Acquisto motocicli	105,0	0,4	-1,8	0,4	1,3	0,8	1,1	0,4	107,7	2,6
Acquisto ciclomotori	103,9	0,8	5,1	1,9	2,4	-0,7	1,7	4,5	121,1	16,6
Acquisto biciclette	101,2	-1,6	-4,2	-0,1	1,3	-0,1	-2,1	-1,2	93,3	-7,8
Trasferimento proprietà'	100,0	0,3	0,1	1,1	9,7	0,6	2,8	0,5	115,7	15,7
Spese di esercizio mezzi di trasporto	108,1	3,7	2,0	7,6	5,2	4,1	7,1	-1,7	141,8	31,2
Acquisto pezzi di ricambio e accessori per mezzi di trasporto	94,5	-6,7	0,1	-0,3	4,7	-4,9	2,4	0,4	90,1	-4,7
Pneumatici	94,4	-6,9	0,0	-0,5	4,8	-5,5	2,2	0,5	89,0	-5,7
Ricambi e accessori	98,4	-3,0	3,0	2,6	2,8	4,8	5,5	1,0	115,9	17,8
Carburanti e lubrificanti	109,6	4,9	0,2	9,6	7,4	0,5	11,9	-13,9	131,3	19,8
Carburanti	109,4	5,0	-0,3	10,1	7,5	-0,1	12,3	-14,6	130,0	18,8
Lubrificanti	111,9	3,4	9,5	-0,5	6,5	12,4	1,7	4,1	159,9	42,9
Manutenzioni e riparazioni mezzi di trasporto	108,9	3,7	3,3	8,6	5,2	8,5	3,9	9,1	163,8	50,4
Riparazioni mezzi di trasporto	108,9	3,7	3,3	8,6	5,2	8,6	4,0	9,0	164,0	50,6
Manutenzioni mezzi di trasporto	118,4	3,4	0,0	0,0	0,0	0,9	0,0	14,8	141,8	19,8
Altri servizi relativi ai mezzi di trasporto	107,5	4,6	2,8	3,0	0,6	0,6	1,4	4,7	127,8	18,9
Garage e parcheggi	105,8	4,3	1,7	1,4	-0,3	0,4	0,4	5,8	121,0	14,4
Pedaggi autostradali	106,1	2,4	6,7	3,0	2,0	2,4	3,0	3,2	132,5	24,9
Autoscuole	108,3	1,9	2,2	-3,5	0,0	-2,6	1,5	-3,9	103,5	-4,4
Noleggio veicoli senza autista	98,3	16,4	-1,1	11,9	2,7	-3,8	7,0	1,7	136,1	38,5
Servizi di trasporto	112,3	0,1	4,6	11,3	0,5	5,0	1,4	11,3	155,9	38,8
Trasporti ferroviari	105,7	0,0	15,2	0,5	0,7	0,6	7,3	11,4	148,1	40,1
Trasporti stradali	111,9	6,6	9,7	0,4	0,6	7,6	1,2	6,9	153,8	37,4
Taxi	114,3	9,0	11,1	0,0	0,0	10,0	0,0	9,1	166,0	45,2
Trasporti stradali extraurbani	101,8	1,1	6,0	1,2	2,1	2,7	3,9	1,6	122,1	19,9
Trasporti aerei	114,8	-3,9	3,4	33,7	0,2	-1,2	-1,7	21,3	180,2	57,0
Trasporti marittimi e per vie d'acqua interne	114,5	3,7	0,2	1,3	4,9	11,5	5,8	7,3	159,7	39,5
Trasporti marittimi	114,5	3,8	-0,1	1,3	4,9	11,5	5,8	7,3	159,6	39,4
Servizi di trasloco	103,2	0,5	3,6	5,9	-4,3	3,4	7,4	0,0	120,8	17,1
Trasporti urbani	110,1	0,2	0,0	0,0	0,0	16,7	0,0	0,0	128,7	16,9
COMUNICAZIONI	91,8	-1,1	-4,8	-6,2	-4,0	-5,7	-7,6	-3,8	65,2	-29,0
Comunicazioni	91,8	-1,1	-4,8	-6,2	-4,0	-5,7	-7,6	-3,8	65,2	-29,0
Servizi postali	102,1	1,0	0,2	5,8	2,2	4,0	0,0	0,0	116,2	13,8
Apparecchiature e materiale telefonico	88,6	-1,9	-13,5	-23,3	-16,3	-22,2	-6,9	-17,1	29,0	-67,3
Servizi telefonici	92,9	-0,8	-1,2	0,0	-0,8	-0,1	-8,2	-0,1	82,8	-10,9
Servizi di telefonia	93,0	-0,8	-1,2	0,0	-0,8	-0,1	-8,2	-0,1	82,9	-10,9

PREZZI

Tav. 13.1 – (seguito) Città di Ferrara: indice dei prezzi al consumo per l'intera collettività (NIC) dicembre 2001 e 2008, variazioni annuali e variazione complessiva 2001-2008

	Dic 2001	dic-02 dic-01	dic-03 dic-02	dic-04 dic-03	dic-05 dic-04	dic-06 dic-05	dic-07 dic-06	dic-08 dic-07	dic 2008	dic-08 dic-01
RICREAZIONE, SPETTACOLO E CULTURA	104,5	1,8	1,0	0,9	1,2	2,0	2,1	0,3	114,8	9,9
Apparecchi audiovisivi, fotografici e informat	88,5	-4,1	-3,3	-2,2	-6,2	-6,0	-8,5	-6,9	60,3	-31,9
Apparecchi per la ricezione, registrazione e riprod.	93,2	-3,6	-1,7	-0,9	-7,5	-9,6	-8,2	-6,9	62,5	-32,9
Apparecchi fotografici e cinematografici	96,1	0,5	-0,9	-4,4	-15,8	-10,8	-13,7	-9,4	53,7	-44,1
Apparecchi per il trattamento dell'informazioni	53,8	-11,9	-13,7	-7,8	-12,2	-6,6	-13,3	-11,2	23,8	-55,8
Supporti per registrazione suoni ed immagini	100,1	0,3	1,5	0,4	0,8	-1,0	-3,6	-0,5	97,9	-2,2
Riparazione di apparecchi audiovisivi, fotografici	105,1	-0,1	2,0	-1,3	0,0	2,8	1,7	1,0	111,6	6,2
Altri beni durevoli per ricreazione e cultura	108,7	0,6	2,5	-0,1	4,5	1,3	0,9	1,5	121,4	11,7
Strumenti musicali	105,4	0,6	-0,1	-3,8	0,7	-7,0	1,2	1,2	97,7	-7,3
Imbarcazioni	110,6	0,6	3,3	-0,5	5,4	1,2	0,8	1,5	124,9	12,9
Altri beni ricreativi durevoli	100,7	1,0	-1,2	2,5	1,8	3,3	1,5	1,6	111,8	11,0
Altri articoli ricreativi	106,1	2,0	0,2	0,4	-0,8	3,4	7,0	0,1	119,5	12,6
Giochi e giocattoli	102,2	-0,8	1,5	-1,2	0,3	-2,8	3,0	-0,2	101,9	-0,3
Articoli sportivi	100,8	1,2	-0,4	0,2	-2,2	0,2	-3,0	0,0	96,8	-4,0
Fiori e piante	113,0	5,3	-1,1	0,5	-2,2	9,5	15,2	0,1	146,0	29,2
Animali	103,1	0,8	1,0	1,7	1,1	2,2	1,7	0,9	113,2	9,8
Alimenti per animali	101,2	-0,1	0,1	1,2	1,5	2,4	2,7	-1,5	107,7	6,4
Servizi per animali	107,6	2,7	3,8	3,2	-0,3	1,5	0,8	3,4	124,8	16,0
Servizi ricreativi e culturali	108,1	4,1	1,6	1,8	2,8	1,6	2,0	2,2	126,7	17,2
Servizi ricreativi e culturali	106,7	4,6	-0,4	5,3	3,6	3,1	4,4	2,0	133,2	24,8
Cinema, teatri e musei	107,7	6,9	1,5	1,1	0,9	-0,6	5,8	0,6	126,1	17,1
Manifestazioni sportive	102,4	-3,6	0,0	11,3	0,0	-6,0	5,2	5,2	114,3	11,6
Parchi di divertimento	110,7	9,2	-2,7	7,0	11,0	6,5	3,1	0,1	153,5	38,7
Impianti di risalita	111,0	9,2	-3,5	4,3	3,4	10,8	2,6	4,7	150,1	35,2
Palestre e centri sportivi	107,0	1,9	3,5	0,8	5,2	1,5	1,0	3,7	127,1	18,8
Stabilimenti balneari	108,3	9,9	3,2	2,1	5,0	6,9	4,5	3,9	153,0	41,3
Discoteche e scuole di ballo	100,0	3,5	-3,2	4,1	1,4	2,4	-0,5	-0,6	107,2	7,2
Noleggio di prodotti audiovisivi	100,0	-0,7	4,2	0,9	2,8	6,3	1,1	0,0	115,4	15,4
Canone TV	107,2	1,5	3,2	2,5	0,3	0,0	4,4	2,2	123,2	14,9
Altri servizi ricreativi e culturali	111,5	6,0	0,5	0,0	-0,1	-0,1	0,0	0,3	119,0	6,7
Concorsi pronostici	112,3	6,6	0,0	0,0	0,0	0,0	0,0	0,0	119,7	6,6
Sviluppo pellicola fotografica	101,9	-1,3	4,2	0,2	-0,6	-1,5	0,8	6,9	110,7	8,6
Libri, giornali e articoli di cartoleria	104,2	2,6	2,9	1,5	1,5	2,8	2,1	2,4	122,0	17,1
Libri	100,9	2,9	6,6	1,1	1,3	1,0	1,5	1,6	118,1	17,0
Libri non scolastici	100,6	3,8	7,5	0,8	1,1	0,8	1,3	1,7	118,7	18,0
Libri scolastici	101,8	0,1	3,3	2,2	2,1	2,0	2,1	1,7	116,4	14,3
Giornali e periodici	106,5	2,1	0,3	2,0	1,3	3,9	2,5	3,0	123,5	16,0
Giornali	113,3	2,5	0,0	0,0	6,1	2,8	1,6	3,3	132,9	17,3
Periodici	104,2	2,0	0,4	2,5	-0,2	4,3	2,8	2,8	120,4	15,5
Articoli di cartoleria	106,3	3,8	3,6	0,5	3,1	2,8	2,3	2,8	128,1	20,5
Pacchetti vacanza tutto compreso	111,4	2,0	1,8	1,5	3,8	9,9	9,0	-5,1	138,4	24,2
ISTRUZIONE	105,9	2,0	4,0	2,8	3,0	2,6	3,8	4,0	131,7	24,4
Istruzione pubblica e privata	105,9	2,0	4,0	2,8	3,0	2,6	3,8	4,0	131,7	24,4
Istruzione primaria	-	-	-	-	-	-	-	9,7	131,0	-
Istruzione secondaria	116,2	7,6	0,5	7,2	0,8	-1,6	1,1	0,0	135,0	16,2
Istruzione universitaria	113,0	2,6	-0,2	6,3	3,6	4,0	1,4	2,8	138,0	22,1
Formazione professionale	104,2	1,2	5,3	1,7	3,1	2,1	5,3	4,0	130,2	25,0
Scuole d'infanzia	-	-	-	-	-	-	2,0	12,5	114,7	-

PREZZI

Tav. 13.1 – (seguito) Città di Ferrara: indice dei prezzi al consumo per l'intera collettività (NIC) dicembre 2001 e 2008, variazioni annuali e variazione complessiva 2001-2008

	Dic 2001	dic-02 dic-01	dic-03 dic-02	dic-04 dic-03	dic-05 dic-04	dic-06 dic-05	dic-07 dic-06	dic-08 dic-07	dic 2008	dic-08 dic-01
<u>SERVIZI RICETTIVI E DI RISTORAZIONE</u>	110,5	6,5	4,6	2,0	-2,3	4,2	-1,0	0,9	127,8	15,7
Servizi di ristorazione	112,0	5,2	7,0	1,9	0,2	1,2	2,5	4,0	138,9	24,0
Ristoranti, bar e simili	112,4	5,7	7,7	1,8	0,2	1,3	2,8	4,3	141,7	26,1
Ristoranti, pizzerie e simili	113,4	6,3	10,6	2,4	-0,7	1,4	2,4	4,3	146,7	29,4
Bar e simili	110,3	4,7	1,8	0,6	2,1	0,9	3,6	4,2	131,6	19,3
Mense	108,5	0,9	1,8	2,6	0,2	0,4	0,3	2,3	118,1	8,8
Alberghi ed altri servizi di alloggio	106,7	10,2	-2,0	2,4	-8,7	11,8	-9,6	-5,8	102,6	-3,8
Alberghi	106,9	10,3	-3,3	2,3	-10,5	12,5	-10,6	-6,7	98,1	-8,2
Altri servizi alloggio	105,3	9,2	8,6	3,3	6,0	4,0	-0,2	3,3	146,6	39,2
<u>ALTRI BENI E SERVIZI</u>	109,1	2,4	3,7	3,6	3,2	2,1	1,6	3,0	132,2	21,2
Beni e servizi per l'igiene personale	108,6	1,6	2,9	2,0	1,1	1,7	2,5	2,2	124,8	14,9
Servizi per l'igiene personale	110,8	2,9	3,9	3,7	2,0	2,3	2,9	2,4	135,1	21,9
Apparecchi elettrici per la cura personale	101,4	-3,8	0,6	-0,6	1,7	-5,0	-3,6	1,2	91,9	-9,4
Articoli per l'igiene personale	106,8	0,5	1,9	0,1	0,0	1,0	2,3	1,9	115,2	7,9
Articoli per la cura della persona	105,7	2,5	1,4	0,2	-1,4	1,0	1,0	1,1	111,9	5,9
Prodotti per l'igiene personale	107,0	0,4	1,5	0,1	0,1	-0,4	3,3	2,6	115,3	7,8
Prodotti di bellezza, profumi e deodoranti	108,0	0,9	2,1	1,8	1,8	1,9	2,7	1,7	122,7	13,6
Altri articoli per l'igiene personale	105,5	-0,4	2,3	-1,1	-1,1	1,7	1,9	2,2	111,3	5,5
Effetti personali n.c.a.	102,7	2,2	2,7	1,7	5,0	3,3	3,8	4,4	128,8	25,4
Oreficeria ed orologeria	110,6	2,6	4,6	2,4	12,8	8,8	4,9	8,5	169,8	53,5
Oreficeria	117,5	3,2	5,3	2,4	21,7	13,2	5,7	11,0	211,5	80,0
Orologi	100,0	2,1	3,9	2,4	0,0	1,7	2,8	2,9	116,8	16,8
Altri effetti personali	100,7	2,1	1,3	1,2	0,6	0,3	2,6	0,5	109,5	8,7
Articoli da viaggio e valigeria	100,8	1,9	1,5	1,5	0,9	0,1	1,7	0,6	109,3	8,4
Altri articoli personali	100,3	2,9	0,6	0,3	-0,3	0,9	5,3	0,5	110,9	10,6
Riparazione di articoli personali	111,2	-0,1	4,7	0,0	2,5	2,2	3,2	5,0	132,0	18,7
Spese di assistenza	100,4	1,2	2,5	1,5	9,7	3,6	4,4	3,7	130,1	29,6
Servizi assicurativi	138,6	6,6	4,0	4,5	-0,9	3,6	0,7	2,0	169,3	22,2
Assicurazioni sugli infortuni	-	-	-	-	-	-	-0,9	1,3	100,4	-
Assicurazioni sui mezzi di trasporto	138,6	6,6	4,0	4,5	-0,9	3,6	0,8	2,0	169,6	22,4
Servizi finanziari n.a.c.	121,9	2,5	13,2	2,1	7,4	1,1	-0,1	0,4	157,4	29,1
Altri servizi n.a.c.	103,0	3,8	1,3	10,4	2,1	0,3	-2,3	5,2	125,9	22,2
Professioni liberali	101,0	2,3	1,6	17,1	0,3	0,0	-4,2	3,8	122,7	21,5
Fotocopie, inserzioni	104,2	14,4	1,4	1,8	-0,8	2,2	1,9	0,0	127,2	22,1
Certificati	100,0	-0,1	0,0	0,0	0,0	0,0	0,0	0,0	99,9	-0,1
Spese per il culto	109,0	8,3	1,4	2,3	12,7	1,0	0,8	14,2	160,5	47,2
<u>INDICE NIC COMPLESSIVO SENZA TABACCHI</u>	106,7	2,5	2,4	1,4	1,7	1,9	2,0	2,4	122,9	15,2

PREZZI

Tav. 13.2 - Variazione annua degli indici dei prezzi al consumo per l'intera collettività (NIC) e per le famiglie di operai e impiegati (FOI) per capitolo Dicembre 2008. Città di Ferrara e Italia.

CAPITOLI	INDICI DEI PREZZI AL CONSUMO			
	Indice dei prezzi al consumo per l'intera collettività (NIC)		Indice dei prezzi al consumo per le famiglie di operai e impiegati (FOI)	
	Ferrara	Italia	Ferrara	Italia
Prodotti alimentari, bevande analcoliche	4,4	4,3	4,4	4,3
Bevande alcoliche e tabacchi	4,5	5,3	4,7	5,3
Abbigliamento e calzature	1,2	1,6	1,1	1,6
Abitazione, acqua, energia e combustibili	7,0	6,1	6,2	6,0
Mobili, articoli e servizi per la casa	2,8	2,9	2,7	2,7
Servizi sanitari e spese per la salute	3,4	0,7	1,8	0,7
Trasporti	0,7	-0,2	0,6	-0,5
Comunicazioni	-3,8	-3,3	-4,3	-3,8
Ricreazione, spettacoli e cultura	0,3	0,3	0,3	0,3
Istruzione	4,0	2,2	4,2	2,2
Servizi ricettivi e di ristorazione	0,9	2,2	1,8	2,2
Altri beni e servizi	3,0	2,7	2,8	2,7
Indice generale	2,4	2,2	2,2	2,1
Indice generale al netto dei tabacchi	2,4	2,2	2,2	2,0

14. TRASPORTI

FONTE DEI DATI:

Veicoli circolanti e nuove immatricolazioni: I dati sono forniti dall'AcI.

Aree a pagamento: Si riportano le aree di parcheggio gestite da Ferrara TUA Spa. La classificazione per zona tariffaria è la seguente:

Zona Rossa: alta rotazione

Zona Blu: media rotazione (rotazione su strada)

Zona Gialla: interscambio

Parcheggio in struttura: rotazione in struttura

Trasporto pubblico urbano ed extraurbano: I dati sono forniti da Acft e Ami. I biglietti comprendono quelli venduti sul bus dagli autisti e quelli del servizio a chiamata "taxibus".

Quantità merci in transito negli scali fluviali dell'Idrovia Ferrarese: dati forniti dall'Arni, Azienda Regionale per la Navigazione Interna.

TRASPORTI

Tav. 14.1 - Veicoli circolanti nel Comune di Ferrara al 31/12. Anni 1998-2007

	1998	1999	2000	2001	2002	2003	2004	2005	2006	2007
Autovetture	79.268	80.833	80.839	81.482	81.477	82.039	82.563	82.678	83.207	83.199
Autobus	357	391	404	409	427	433	433	431	417	377
Autocarri merci e veic. trasporto speciale	7.053	7.354	7.631	7.962	8.468	8.861	9.051	9.069	9.079	9.137
Motrici	275	272	269	277	281	299	295	292	271	279
Rimorchi	2.804	2.759	2.751	2.679	2.672	2.645	2.574	2.532	2.430	2.389
Motocicli	5.651	6.485	7.673	8.676	9.491	10.294	11.055	11.815	12.342	12.772
Motocarri, motoveicoli speciali e quadricicli	347	328	289	279	276	251	233	209	211	203
Altri	8	8	8	8	8	8	8	8	8	8
TOTALE	95.763	98.430	99.864	101.772	103.100	104.830	106.212	107.034	107.965	108.364

Fonte: Aci

Tav. 14.2 - Veicoli circolanti nel Comune di Ferrara - numeri indice rispetto al 1997=100. Anni 1998-2007.

	1998	1999	2000	2001	2002	2003	2004	2005	2006	2007
Autovetture	99,5	101,4	101,4	102,2	102,2	102,9	103,6	103,7	104,4	104,4
Autobus	94,7	103,7	107,2	108,5	113,3	114,9	114,9	114,3	110,6	100,0
Autocarri merci e veic. trasporto speciale	94,7	98,7	102,4	106,9	113,6	118,9	121,5	121,7	121,8	122,6
Motrici	91,1	90,1	89,1	91,7	93,0	99,0	97,7	96,7	89,7	92,4
Rimorchi	95,4	93,9	93,6	91,2	90,9	90,0	87,6	86,2	82,7	81,3
Motocicli	104,8	120,3	142,3	160,9	176,1	190,9	205,1	219,2	228,9	236,9
Motocarri, motoveicoli speciali e quadricicli	93,5	88,4	77,9	75,2	74,4	67,7	62,8	56,3	56,9	54,7
TOTALE	99,2	102,0	103,5	105,4	106,8	108,6	110,0	110,9	111,8	112,3

Fonte: Aci

TRASPORTI

Tav. 14.3 - Veicoli nuovi immatricolati nell'anno nel Comune di Ferrara. Anni 1998-2007.

	1998	1999	2000	2001	2002	2003	2004	2005	2006	2007
Autovetture	6517	6589	6298	6372	5763	6076	6409	6414	6184	6432
Autobus	6	29	23	42	12	30	24	5	10	2
Autocarri merci e veic. trasporto speciale	469	574	585	583	769	687	548	479	497	498
Motrici	15	23	27	19	9	17	16	19	21	1
Rimorchi	69	80	71	60	44	50	18	19	12	13
Motocicli	618	915	1332	1068	869	1056	1043	1056	930	944
Motocarri, motoveicoli speciali e quadricicli	12	3	7	4	5	4	23	6	13	7
Altri	0	1	0	0	0	9	0	0	0	0
TOTALE	7.706	8.214	8.343	8.148	7.471	7.929	8.081	7.998	7.667	7.897

Fonte: Aci

Tav. 14.4 - Veicoli nuovi immatricolati nell'anno nel Comune di Ferrara - numeri indice rispetto al 1997=100. Anni 1998-2007.

	1998	1999	2000	2001	2002	2003	2004	2005	2006	2007
Autovetture	92,2	93,2	89,1	90,2	81,5	86,0	90,7	90,8	87,5	91,0
Autobus	200,0	966,7	766,7	#####	400,0	#####	800,0	166,7	333,3	66,7
Autocarri merci e veic. trasporto speciale	103,3	126,4	128,9	128,4	169,4	151,3	120,7	105,5	109,5	109,7
Motrici	68,2	104,5	122,7	86,4	40,9	77,3	72,7	86,4	95,5	4,5
Rimorchi	111,3	129,0	114,5	96,8	71,0	80,6	29,0	30,6	19,4	21,0
Motocicli	234,1	346,6	504,5	404,5	329,2	400,0	395,1	400,0	352,3	357,6
Motocarri, motoveicoli speciali e quadricicli	75,0	18,8	43,8	25,0	31,3	25,0	143,8	37,5	81,3	43,8
TOTALE	97,7	104,1	105,8	103,3	94,7	100,5	102,4	101,4	97,2	100,1

Fonte: Aci

TRASPORTI

Tav. 14.5 - Aree a pagamento gestite da Ferrara TUA Spa, secondo le tipologie. Situazione al 2008

Posti auto	
Alta rotazione	
Cortevecchia	57
C.da Rosa, C. Tura, Armari	79
Fausto Beretta	51
Travaglio	53
Sacрати, S. Stefano, Spadari	83
V. Baluardi, V. Bologna	55
Cavour ZTL	11
<i>Totale Alta rotazione</i>	389
Rotazione su strada	
Boldini, Previati, De Pisis	55
Cavour (<i>tariffa rossa e blu</i>)	76
Borgoleoni, Palestro, Mascheraio	95
Ripagrande, Piangipane	124
Voltapaletto, Savonarola, Terranuova	40
Baluardo S. Lorenzo	233
Park Corso Vittorio Veneto	50
<i>Totale Rotazione su strada</i>	390
Attestamento	
Park Rampari S. Rocco (<i>compresi stalli rosa</i>)	237
Park Rampari di S. Paolo	120
Ex Brunelli	151
Park Centro Storico (<i>compresi stalli rosa</i>)	809
Park Diamanti (<i>compresi stalli rosa</i>)	192
Park ex MOF (gratuito)	465
Park Via del lavoro (<i>gratuito - compresi stalli rosa</i>)	285
<i>Totale Attestamento</i>	2259
Parccheggio Rotazione in struttura	
Parccheggio S. Guglielmo	103
<i>Totale Rotazione in struttura</i>	103
Autorimesse	
Autorimessa Diamanti	199
Autorimessa Piazzetta Cacciaguida	22
Autorimessa Vicolo Mozzo Scimmia	45
<i>Totale autorimesse</i>	266
TOTALE	3640
Camper service	
Via Rampari San Paolo	24 camper

Posti a pagamento esclusi i posti per disabili e carico/scarico

Tav. 14.6 - Trasporto pubblico urbano ed extraurbano - Biglietti venduti negli anni 2003-2008

	Servizio Urbano					
	2003	2004	2005	2006	2007	2008
Biglietti corsa semplice	544.212	597.765	599.676	499.321	533.899	561.163
Biglietti da quattro corse	347.412	358.684	371.324	329.373	304.829	308.754
Abbonamenti mensili	19.269	18.296	19.372	16.228	15.612	16.258
Abbonamenti annuali	3.193	3.858	4.037	4.382	4.233	4.455
	Servizio Extraurbano					
	2003	2004	2005	2006	2007	2008
Biglietti	699.716	663.986	712.813	591.776	626.996	675.981
Abbonamenti settimanali	3.080	2.585	2.556	2.256	2.016	2.439
Abbonamenti mensili	36.546	34.471	34.507	29.443	27.605	30.261
Abbonamenti annuali	3.965	4.248	3.980	4.371	4.308	4.495

TRASPORTI

Tav. 14.7 – Trasporto pubblico urbano ed extraurbano - Bus impiegati, posti offerti e passeggeri - Anni 2003-2008

Anno 2003						
Concessionari	Bus impiegati			Età media bus	Posti offerti	Passeggeri
	Urbani	Extraurbani	Totale			
Acft Spa	93	189	282	10,3	24.003	12.529.516
Fer Srl	-	20	20	13,5	1.100	260.026
Cornacchini Snc	-	7	7	14	366	143.386
Sarasini Sas	-	4	4	17	139	27.985
Totale	93	220	313	13,7	25.608	12.960.913

Anno 2004						
Concessionari	Bus impiegati			Età media bus	Posti offerti	Passeggeri
	Urbani	Extraurbani	Totale			
Acft Spa	101	204	305	9,7	22.667	12.916.926
Fer Srl	-	20	20	10,7	1.100	261.258
Cornacchini Snc	-	7	7	13	368	132.704
Sarasini Sas	-	4	4	18	139	17.967
Totale	101	235	336	12,9	24.274	13.328.855

Anno 2005						
Concessionari	Bus impiegati			Età media bus	Posti offerti	Passeggeri
	Urbani	Extraurbani	Totale			
Acft Spa	98	208	306	11,0	21.883	13.108.768
Fer Srl	-	19	19	11,0	461	263.265
Cornacchini Snc	-	7	7	14	1.251	112.030
Sarasini Sas	-	7	7	17	397	14.159
Totale	98	241	339	13,3	23.992	13.498.222

Anno 2006						
Concessionari	Bus impiegati			Età media bus	Posti offerti	Passeggeri
	Urbani	Extraurbani	Totale			
TPF soc. cons.	94	240	334	10,3	24.802	13.082.950

Anno 2007						
Concessionari	Bus impiegati			Età media bus	Posti offerti	Passeggeri
	Urbani	Extraurbani	Totale			
TPF soc. cons.	80	223	303	9,7	22.051	12.668.191

Anno 2008						
Concessionari	Bus impiegati			Età media bus	Posti offerti	Passeggeri
	Urbani	Extraurbani	Totale			
TPF soc. cons.	80	222	302	9,1	21.735	13.356.295

Fonte: Acft.

Tav. 14.8 – Quantità merci in transito negli scali fluviali dell'Idrovia Ferrarese

Natura della merce	unità di misura	Anno								
		2000	2001	2002	2003	2004	2005	2006	2007	2008
Prodotti agricoli e alimentari	t.					5.200				
Combustibili liquidi	t.									
Materiali da costruzione:										
- sabbia	mc.						80			
- argilla	t.	61.452	27.947	26.556	27.725	33.164	19.486			
- ghiaia	t.	17.600	115.100	114.511	126.450	83.200	68.100	96.200	42.800	7.200
- feldspato	t.		2.050	1.200		3.600				
- stabilizzato	t.				18.900					
- pozzolana	t.						700			
Prodotti chimici	t.									
Altri eventuali prodotti	t.									150
Manufatti in acciaio	t.		1.700					585	675	

(1) Transito merci rilevato alle conche di Pontelagoscuro, Vallelepri e Valpagliaro.

Fonte dei dati: ARNI - Azienda Regionale per la Navigazione Interna

15. INCIDENTI STRADALI E SICUREZZA

GLOSSARIO:

Incidente stradale: L'incidente stradale, secondo la definizione adottata da Istat ed Eurostat, è "quell'evento in cui è coinvolto almeno un veicolo in circolazione sulla rete stradale e che comporti danni alle persone". I dati riportati in questo capitolo, conformemente alla precedente definizione, si riferiscono quindi agli incidenti che abbiano comportato il ferimento di almeno una persona, restando così esclusi tutti gli eventi che hanno determinato solo danni ai veicoli.

Indice di gravità: rapporto % tra morti e totale infortunati (morti+feriti)

Indice di lesività: rapporto % tra feriti e incidenti

Indice di mortalità: rapporto % tra morti e incidenti

FONTE DEI DATI:

La fonte dei dati degli **incidenti stradali** è costituita da apposite schede di rilevazione predisposte dall'Istat, che vengono compilate dagli Organi Pubblici che intervengono in occasione dell'incidente e cioè, alternativamente, da Carabinieri, Polizia Stradale e Polizia Municipale. I dati di questo capitolo si riferiscono agli incidenti accaduti nelle strade che percorrono il territorio del Comune di Ferrara, con l'esclusione del tratto autostradale. Dopo la prima tabella, che presenta l'andamento dell'incidentalità a Ferrara dal 1995 al 2008, le successive elaborazioni, prodotte dall'U.O. Statistica, si riferiscono esclusivamente all'anno 2008.

L'attività del Corpo di Polizia Municipale è desunta dai Dati consuntivi annuali pubblicati. Delitti denunciati dalle forze di polizia all'autorità giudiziaria nel comune di Ferrara sono elaborazioni della Regione Emilia-Romagna su dati SDI del Ministero dell'Interno.

Delitti denunciati dalle forze di polizia all'autorità giudiziaria sono elaborazioni fornite dalla Regione Emilia Romagna su dati del Ministero dell'Interno dalla Banca Dati Interforze SDI.

Movimento della Casa Circondariale: il movimento dei carcerati viene fornito mensilmente all'U.O. Statistica dalla Casa Circondariale.

INCIDENTI STRADALI E SICUREZZA

Tav. 15.1 - Incidenti e infortunati nel Comune di Ferrara dal 1995 al 2008

ANNI	incidenti	morti	feriti	indice di mortalità	indice di lesività	indice di gravità
1995	714	29	885	4,1	123,9	3,2
1996	748	26	911	3,5	121,8	2,8
1997	713	28	889	3,9	124,7	3,1
1998	743	25	949	3,4	127,7	2,6
1999	730	20	920	2,7	126,0	2,1
2000	687	25	886	3,6	129,0	2,7
2001	710	14	897	2,0	126,3	1,5
2002	727	29	918	4,0	126,3	3,1
2003	720	22	868	3,1	120,6	2,5
2004	736	23	877	3,1	119,2	2,6
2005	684	22	856	3,2	125,1	2,5
2006	700	18	870	2,6	124,3	2,0
2007	729	7	899	1,0	123,3	0,8
2008	707	16	844	2,3	119,4	1,9

Tav. 15.2 - Incidenti e infortunati per mese - anno 2008

Mese	Incidenti		morti		feriti	
	N.	%	N.	%	N.	%
Gennaio	49	6,9	2	12,5	55	6,5
Febbraio	51	7,2	-	-	67	7,9
Marzo	53	7,5	4	25,0	55	6,5
Aprile	65	9,2	2	12,5	77	9,1
Maggio	64	9,1	2	12,5	77	9,1
Giugno	57	8,1	2	12,5	69	8,2
Luglio	87	12,3	2	12,5	104	12,3
Agosto	53	7,5	-	-	61	7,2
Settembre	52	7,4	-	-	59	7,0
Ottobre	64	9,1	-	-	85	10,1
Novembre	49	6,9	2	12,5	61	7,2
Dicembre	63	8,9	-	-	74	8,8
TOTALE	707	100,0	16	100,0	844	100,0

Tav. 15.3 - Incidenti e infortunati per arco settimanale e fascia oraria - anno 2008

	Fascia oraria						TOTALE		
	di notte			di giorno			Incidenti	morti	feriti
	Incidenti	morti	feriti	Incidenti	morti	feriti			
durante la settimana	20	1	25	543	11	642	563	12	667
fine settimana	28	3	37	116	1	140	144	4	177
TOTALE	48	4	62	659	12	782	707	16	844

Legenda:

durante la settimana: dalle ore 6 del lunedì alle ore 22 del venerdì

fine settimana: dalle ore 23 del venerdì alle ore 5 del lunedì

di notte: dalle ore 23 alle ore 5

di giorno: dalle ore 6 alle ore 22

INCIDENTI STRADALI E SICUREZZA

Tav. 15.4 - Indici relativi a incidenti per arco settimanale e fascia oraria - anno 2008

	Fascia oraria						TOTALE		
	di notte			di giorno			Indice di mortalità	Indice di lesività	Indice di gravità
	Indice di mortalità	Indice di lesività	Indice di gravità	Indice di mortalità	Indice di lesività	Indice di gravità			
durante la settimana	5,0	125,0	3,8	2,0	118,2	1,7	2,1	118,5	1,8
fine settimana	10,7	132,1	7,5	0,9	120,7	0,7	2,8	122,9	2,2
TOTALE	8,3	129,2	6,1	1,8	118,7	1,5	2,3	119,4	1,9

Legenda:

Indice di mortalità: rapporto % tra morti e incidenti

Indice di lesività: rapporto % tra feriti e incidenti

Indice di gravità: rapporto % tra morti e totale infortunati (morti+feriti)

Tav. 15.5 - Veicoli e persone coinvolte nell'incidente per veicolo su cui viaggiavano, conducente o passeggero ed esito; pedone ed esito per veicolo investitore - anno 2008

VEICOLI COINVOLTI	totale veicoli coinvolti	conducenti		passeggeri		pedoni		conducenti o passeggeri feriti su altri veicoli coinvolti non specificati
		morti	feriti	morti	feriti	morti	feriti	
Autovetture	778	7	262	1	107	2	42	-
Velocipede	210	1	192	-	1	-	5	-
Motocicli	131	4	116	-	10	1	5	-
Ciclomotore	72	-	67	-	1	-	2	-
Mezzi pesanti	78	-	13	-	5	-	5	-
Veicoli speciali e altri Veic. ignoto perchè datosi alla fuga	10	-	1	-	2	-	-	-
	13	-	-	-	-	-	4	-
Autobus o corriere	-	-	-	-	-	-	-	-
Veicolo non indicato	-	-	-	-	-	-	-	-
Altri non specificati	4	-	2	-	-	-	-	2
TOTALE	1.296	12	653	1	126	3	63	2

Tav. 15.6 - Feriti e deceduti per genere e veicolo su cui viaggiavano e pedoni coinvolti - Anno 2008

Veicolo di appartenenza	feriti			morti			morti e feriti		
	maschi	femmine	totale	maschi	femmine	totale	maschi	femmine	totale
autovettura	178	191	369	6	2	8	184	193	377
mezzi pesanti	14	4	18	-	-	-	14	4	18
bicicletta	89	104	193	1	-	1	90	104	194
ciclomotore	54	14	68	-	-	-	54	14	68
motocicletta	109	17	126	4	-	4	113	17	130
veicoli speciali e altri altri non specificati o non indicati	2	1	3	-	-	-	2	1	3
	3	1	4	-	-	-	3	1	4
pedone	25	38	63	3	-	3	28	38	66
totale	474	370	844	14	2	16	488	372	860

INCIDENTI STRADALI E SICUREZZA

Tav. 15.7 - Feriti e deceduti negli incidenti stradali per età e veicolo su cui viaggiavano e pedoni coinvolti - anno 2008

Veicolo di appartenenza o pedone	Classi di età															n.i.	totale
	fino a														78 e		
	12	13-17	18-22	23-27	28-32	33-37	38-42	43-47	48-52	53-57	58-62	63-67	68-72	73-77	oltre		
autovettura	15	5	46	45	34	49	30	37	29	13	18	12	18	11	15	-	377
mezzi pesanti	-	-	2	1	2	1	4	1	3	1	1	-	-	1	1	-	18
bicicletta	6	15	10	9	11	12	17	13	12	12	12	11	13	16	25	-	194
ciclomotore	-	18	13	5	4	5	5	3	4	4	2	3	1	1	-	-	68
motocicletta	-	7	12	12	16	14	22	11	17	10	4	-	3	1	1	-	130
veicoli speciali e altri	-	-	1	-	-	-	-	-	1	1	-	-	-	-	-	-	3
altri non specificati o non indicati	-	-	1	-	1	-	-	-	-	-	-	-	-	-	-	2	4
pedone	2	6	2	6	4	5	-	5	5	7	3	5	1	6	9	-	66
totale	23	51	87	78	72	86	78	70	71	48	40	31	36	36	51	2	860

Tav. 15.8 - Incidenti per tipologia di veicoli coinvolti, tipo di strada e infortunati (morti e feriti) - anno 2008

Tipologia di veicoli coinvolti	Tipo di strada														
	Comunale			Provinciale			Raccordo Fe - P.to Garibaldi o altra strada			Statale			Totale		
	incidenti	morti	feriti	incidenti	morti	feriti	incidenti	morti	feriti	incidenti	morti	feriti	incidenti	morti	feriti
2 ruote - 4 ruote	264	3	272	18	1	19	-	-	-	11	-	13	293	4	304
2 ruote - altro veic.	3	-	3	-	-	-	-	-	-	1	-	1	4	-	4
2 ruote - veic.ignoto	11	-	11	-	-	-	-	-	-	1	-	1	12	-	12
2 ruote da solo	33	1	34	2	-	2	-	-	-	4	-	4	39	1	40
2 ruote tra loro	26	-	35	-	-	-	-	-	-	-	-	-	26	-	35
4 ruote - altro veic.	5	-	8	-	-	-	-	-	-	1	-	1	6	-	9
4 ruote da solo	42	4	43	15	2	13	2	1	1	4	-	6	63	7	63
4 ruote tra loro	159	-	243	26	1	36	2	-	2	12	-	28	199	1	309
pedone - 2 ruote	11	1	12	-	-	-	-	-	-	-	-	-	11	1	12
pedone - 4 ruote	45	1	46	-	-	-	-	-	-	1	1	-	46	2	46
pedone - veic.ignoto	4	-	4	-	-	-	-	-	-	-	-	-	4	-	4
non definita	4	-	6	-	-	-	-	-	-	-	-	-	4	-	6
TOTALE	607	10	717	61	4	70	4	1	3	35	1	54	707	16	844

Nota:

- "4 ruote" comprende: automobili e mezzi pesanti;

- "2 ruote" comprende: motocicli, ciclomotori, biciclette;

- "altro veicolo" comprende: veicoli speciali (movimento terra, escavatori, ecc.), macchina agricola, motocarro o motofurgone, veicolo a trazione animale o a braccia, quadriciclo leggero.

INCIDENTI STRADALI E SICUREZZA

Tav. 15.9 - Incidenti per tipologia di veicoli coinvolti, intersezione stradale e infortunati (morti e feriti) - anno 2008

Tipologia di veicoli coinvolti	Intersezione stradale						Totale		
	all'intersezione			non all'intersezione			incidenti	morti	feriti
	incidenti	morti	feriti	incidenti	morti	feriti			
2 ruote - 4 ruote	172	2	180	121	2	124	293	4	304
2 ruote - altro veic.	2	-	2	2	-	2	4	-	4
2 ruote - veic.ignoto	7	-	7	5	-	5	12	-	12
2 ruote da solo	13	-	14	26	1	26	39	1	40
2 ruote tra loro	14	-	18	12	-	17	26	-	35
4 ruote - altro veic.	3	-	6	3	-	3	6	-	9
4 ruote da solo	5	-	5	58	7	58	63	7	63
4 ruote tra loro	107	-	163	92	1	146	199	1	309
pedone - 2 ruote	3	-	3	8	1	9	11	1	12
pedone - 4 ruote	18	-	20	28	2	26	46	2	46
pedone - veic.ignoto	3	-	3	1	-	1	4	-	4
non definita	2	-	2	2	-	4	4	-	6
TOTALE	349	2	423	358	14	421	707	16	844

Nota:

- "4 ruote" comprende: automobili e mezzi pesanti;
- "2 ruote" comprende: motocicli, ciclomotori, biciclette;
- "altro veicolo" comprende: veicoli speciali (movimento terra, escavatori, ecc.), macchina agricola, motocarro o motofurgone, veicolo a trazione animale o a braccia, quadriciclo leggero.

Tav. 15.10 - Conducenti responsabili di comportamento scorretto alla guida o in stato psicofisico alterato per veicolo ed età - anno 2008

Età del conducente responsabile	Veicolo					Ciclomotore o motociclo	TOTALE
	Autovettura	Mezzo pesante	Altro veicolo	Velocipede			
fino a 17	-	-	-	-	9	12	21
18-22	42	3	-	-	4	4	53
23-27	41	2	-	-	4	6	53
28-32	28	2	-	-	9	10	49
33-37	45	2	-	-	7	6	60
38-42	33	6	3	-	3	7	52
43-47	39	5	-	-	3	3	50
48-52	35	7	-	-	3	5	50
53-57	24	-	3	-	6	8	41
58-62	22	1	-	-	3	2	28
63-67	23	2	-	-	4	2	31
68-72	20	1	-	-	4	-	25
73-77	14	-	-	-	5	-	19
78 e oltre	21	-	-	-	9	1	31
n.i.	3	-	9	-	-	-	12
TOTALE	390	31	15	73	66	575	

INCIDENTI STRADALI E SICUREZZA

Tav. 15.11 - Conducenti e pedoni coinvolti negli incidenti per comportamento - anno 2008

TUTTE LE CAUSE		valori assoluti valori %	
Cause imputabili a comportamento scorretto del conducente	Apertura di portiera o veicolo fermo in pos. irregolare	4	0,3
	Procedeva con eccesso di velocità o senza rispettarne i limiti	36	2,8
	Procedeva con guida distratta	195	15,0
	Procedeva contromano	19	1,5
	Procedeva senza dare la precedenza, o rispettare lo stop	193	14,8
	Procedeva senza mantenere la distanza di sicurezza	40	3,1
	Procedeva senza rispettare il margine destro della carreggiata	2	0,2
	Procedeva senza rispettare il segnale di divieto di transito o di accesso	3	0,2
	Procedeva senza rispettare il semaforo o le segnalazioni dell'agente	6	0,5
	Sorpassava irregolarmente	10	0,8
	Svoltava o manovrava irregolarmente	35	2,7
	Urtava con il carico altri veicoli	1	0,1
	Totale	544	41,7
	Cause imputabili a comportamento scorretto di pedone	Attraversava la strada irregolarmente	10
Camminava, lavorava senza segnale o indugiava in mezzo alla strada		4	0,3
Totale	14	1,1	
Cause imputabili a stato psico-fisico anormale del conducente	In condizione di ebbrezza da alcool	22	1,7
	Per improvviso malore	6	0,5
	Per ingestione di sostanze stupefacenti	2	0,2
	Per sonno	1	0,1
Totale	31	2,4	
Guasto meccanico	Guasto meccanico	2	0,2
	Totale	2	0,2
Comportamenti corretti del conducente	Frenata improvvisa con conseguenza ai trasportati	4	0,3
	Fuoriuscita dalla carreggiata per evitare l'urto	11	0,8
	Manovrava regolarmente	83	6,4
	Procedeva regolarmente	460	35,3
	Sorpassava regolarmente	9	0,7
	Svoltava regolarmente	30	2,3
	Veicolo fermo in pos. regolare o segnalato	30	2,3
Totale	627	48,1	
Comportamenti corretti del pedone	Attraversava la strada regolarmente o lavorava con apposito segnale	34	2,6
	Camminava regolarmente	4	0,3
	Totale	38	2,9
Altra o non classificata causa	non classificata	48	3,7
	Totale	48	3,7
Totale		1304	100,0

INCIDENTI STRADALI E SICUREZZA

Tav. 15.12 - Casa Circondariale di Ferrara: movimento dei carcerati dal 1999 al 2008 per genere.

	1999			2000			2001			2002			2003		
	M	F	T	M	F	T	M	F	T	M	F	T	M	F	T
esistenti a inizio anno	212	0	212	268	0	268	329	0	329	330	0	330	362	0	362
<i>entrati</i>	566	21	587	527	20	547	551	29	580	<i>n.d.</i>	<i>n.d.</i>	<i>n.d.</i>	500	36	536
<i>usciti</i>	510	21	531	466	20	486	550	29	579	<i>n.d.</i>	<i>n.d.</i>	<i>n.d.</i>	515	36	551
esistenti a fine anno	268	0	268	329	0	329	330	0	330	362	0	362	347	0	347

	2004			2005			2006			2007			2008		
	M	F	T	M	F	T	M	F	T	M	F	T	M	F	T
esistenti a inizio anno	347	0	347	365	0	365	367	0	367	285	0	285	340	0	340
<i>entrati</i>	588	29	617	799	33	832	843	5	848	743	2	745	859	0	859
<i>usciti</i>	570	29	599	797	33	830	925	5	930	688	2	690	766	0	766
esistenti a fine anno	365	0	365	367	0	367	285	0	285	340	0	340	433	0	433

Tav. 15.13 - Corpo di Polizia Municipale: consuntivo delle attività annuali. Anni 2006, 2007 e 2008

	2006	2007	2008
Numero di operatori	167	166	171
Attività Polizia Edilizia			
Controllo esposti/segnalazioni/interventi di iniziativa	185	201	182
Segnalazioni Autorità Giudiziaria	3	10	11
Violazioni amministrative	18	13	21
Indagini delegate dalla Procura	3	4	6
Attività Polizia Ambientale			
Controllo esposti/segnalazioni/interventi di iniziativa	211	291	279
Violazioni amministrative	33	28	77
Denunce penali	4	7	3
Indagini delegate dalla Procura	0	1	1
Attività di Polizia Giudiziaria			
Atti di Polizia Giudiziaria di competenza Tribunale Ordinario	380	459	489
Atti di Polizia Giudiziaria di competenza del Giudice di Pace	357	470	352
Rinvenimento e riconsegna veicoli rubati	49	46	34
Attività Polizia Commerciale			
Ispezioni in Pubblici esercizi	481	562	523
Verbali di ispezione controllo prezzi	70	94	129
Violazioni accertate	216	205	205

INCIDENTI STRADALI E SICUREZZA

Tav. 15.13 – (seguito) Corpo di Polizia Municipale: consuntivo delle attività annuali. Anni 2006, 2007 e 2008

	2006	2007	2008
Attività sanzionatoria al 15/12			
Violazioni accertate	86.869	85.229	81.668
di cui:			
sosta vietata dei veicoli	67.771	63.071	53.036
mancato arresto semaforo rosso	1.052	895	822
eccesso velocità (*)	1.942	2.027	3.007
mancata precedenza	250	230	255
trasporto eccedenza di carico	321	313	297
mancato uso cinture sicurezza	2.720	2.473	2.653
uso durante la guida di apparecchi telefonici	1.604	1.519	1.397
mancato uso del casco protettivo	7	23	13
Segnalazioni alla Prefettura per sospensione patente	2.300	2.626	2.650
Sequestri amministrativi	106	73	98
Fermi amministrativi	60	100	75
Trasmissione ad Organi competenti			
carte di circolazione	708	819	754
patenti ritirate	204	178	295
Violazioni di carattere penale			
di cui:			
guida sotto influenza di stupefacenti	4	3	2
guida in stato di ebbrezza	43	60	65
omissioni di soccorso	7	14	17
Infortunistica stradale			
Incidenti rilevati	1.022	982	1.032
incidenti con soli danni	488	434	464
incidenti con feriti	520	529	545
incidenti con prognosi riservata	8	15	16
incidenti con esiti mortali	6	4	7
Veicoli coinvolti	1.906	1.824	1.851
Persone coinvolte	2.667	2.469	2.622
Autorizzazioni ZTL			
Autorizzazioni giornaliere rilasciate	16.999	15.038	15.352
Autorizzazioni temporanee rilasciate	4.102	4.518	4.303
Autorizzazioni definitive rilasciate	2.475	2.225	1.330
Autorizzazioni rinnovate	3.021	3.421	3.222
Autorizzazioni non rilasciate per espresso diniego	78	27	25
Autorizzazioni in deroga ai divieti di circolazione per autocarri:			
nullaosta annuali	209	202	215
nullaosta temporanei e/o giornalieri	1.105	975	1.166
nullaosta annuali integrativi ZTL	127	140	148
Autorizzazioni occupazione suolo pubblico	1.035	1.037	1.022
Servizio Rimozione autoveicoli			
Autoveicoli rimossi	3.290	3.598	3.071
Ufficio Pubbliche relazioni			
Numero di contatti	20.812	20.994	27.099
Interventi di Educazione Stradale			
Numero ore impiegate	114	199	170
Utenti coinvolti	2.220	2.196	1.830
Servizi prestati entrata/uscita scuole			
Presenze	2.841	2.840	3.040
Attività Vigile di Quartiere			
Numero di segnalazioni avviate	3.702	3.798	4.067
Numero di segnalazioni evase	3.085	3.171	3.269

(*) dal 2008 "velocità pericolosa e eccesso velocità"

Fonte: Corpo di Polizia Municipale, Dati consuntivi annuali

INCIDENTI STRADALI E SICUREZZA

Tav. 15.14 - Delitti denunciati dalle forze di polizia all'autorità giudiziaria. Comune di Ferrara (FE), anni 2004 - 2007

	VALORI ASSOLUTI			
	2004	2005	2006	2007
OMICIDI VOLONTARI CONSUMATI	0	0	0	1
INFANTICIDI	0	0	0	0
TENTATIOMICIDI	1	1	0	5
OMICIDIO PRETERINTENZIONALE	0	0	0	0
OMICIDI COLPOSI	11	8	8	3
Omicidio da incidente stradale	10	6	7	3
LESIONI DOLOSE	126	139	151	175
PERCOSSE	30	34	39	48
MINACCE	159	187	206	201
INGIURIE	143	195	209	188
VIOLENZE SESSUALI	21	7	11	15
ATTI SESSUALI CON MINORENNE	2	0	1	1
FURTI	4.591	5.999	5.800	5.949
Furto con strappo	17	23	20	34
Furto con destrezza	246	298	430	408
Furti in abitazione	290	278	381	336
Furti in esercizi commerciali	126	274	539	465
Furti su auto in sosta	882	1.166	975	896
Furti di automezzi pesanti trasportanti merci	4	2	4	11
Furti di ciclomotori	43	76	70	94
Furti di motociclo	15	29	25	30
Furti di autovetture	156	191	213	276
RICETTAZIONE	90	89	62	101
RAPINE	68	70	72	78
Rapine in abitazione	4	8	7	3
Rapine in banca	14	8	8	11
Rapine in uffici postali	1	0	1	3
Rapine in esercizi commerciali	14	11	11	16
Rapine in pubblica via	19	19	29	27
ESTORSIONI	6	8	11	7
USURA	0	0	1	0
SEQUESTRI DI PERSONA	2	1	1	1
Sequestri di persona a scopo estorsivo	1	0	1	0
Sequestri di persona per motivi sessuali	1	1	0	0
ASSOCIAZIONE PER DELINQUERE	0	0	0	2
ASSOCIAZIONE DI TIPO MAFIOSO	0	0	0	0
RICICLAGGIO E IMPIEGO DI DENARO	1	5	0	1
TRUFFE E FRODI INFORMATICHE	224	342	317	267
INCENDI	26	11	6	16
Incendi boschivi	0	0	0	0
DANNEGGIAMENTI	581	766	921	1.074
DANNEGGIAMENTO SEGUITO DA INCENDIO	35	19	21	28
CONTRABBANDO	1	1	0	0
STUPEFACENTI	54	94	87	87
Spaccio	31	73	68	62
SFRUTTAMENTO DELLA PROSTITUZIONE MINORILE	8	2	1	3
DELITTI INFORMATICI			4	5
CONTRAFFAZIONE DI MARCHI E PRODOTTI INDUSTRIALI	1	7	3	0
VIOLAZIONE ALLA PROPRIETA' INTELLETTUALE	19	22	11	10
ALTRI DELITTI	605	799	895	1.022
TOTALE DELITTI	6.786	8.811	8.838	9.288

Fonte: Elaborazione Regione Emilia-Romagna su dati SDI del Ministero dell'Interno.

16. VARIE

FONTE DEI DATI:

Cognomi e nomi più frequenti: I dati provengono dagli iscritti nell'Anagrafe comunale al 31/12 dell'anno, su elaborazioni effettuate dall'U.O. Statistica.

Cani iscritti all'Anagrafe canina del Comune di Ferrara e censimento delle colonie feline: sono forniti dall'ufficio Anagrafe canina del Comune di Ferrara e dal Servizio Veterinario

VARIE

Tav. 16.1 - Cognomi e nomi di battesimo maschili e femminili più frequenti tra gli iscritti nell'Anagrafe del Comune di Ferrara al 31/12/2008.

Posto di gradua- toria	COGNOMI	Frequenza	NOMI DI BATTESIMO			
			NOMI MASCHILI		NOMI FEMMINILI	
				Frequenza		Frequenza
1	ROSSI	655	ANDREA	1910	MARIA	1942
2	FERRARI	637	MARCO	1894	ANNA	1271
3	MANTOVANI	601	ROBERTO	1389	LAURA	1146
4	BENINI	564	LUCA	1379	PAOLA	1087
5	FABBRI	540	ALESSANDRO	1327	FRANCESCA	1010
6	BONORA	487	FRANCESCO	1297	ELENA	977
7	MARCHETTI	445	STEFANO	1244	SILVIA	914
8	BALBONI	442	PAOLO	1230	ANNA MARIA	827
9	BUZZONI	414	MASSIMO	1033	GIULIA	770
10	MONTANARI	412	MICHELE	1014	CHIARA	747
11	BOTTONI	407	GIUSEPPE	994	SARA	740
12	CASELLI	405	DAVIDE	963	ELISA	701
13	MARZOLA	388	GIOVANNI	951	ALESSANDRA	692
14	MENEGATTI	380	RICCARDO	947	DANIELA	674
15	CAVICCHI	365	MATTEO	873	BARBARA	671
16	BARBIERI	327	ANTONIO	867	MONICA	662
17	MAZZONI	327	GIORGIO	851	PATRIZIA	659
18	BOLOGNESI	315	FRANCO	831	CARLA	641
19	LODI	303	ALBERTO	793	FRANCA	610
20	CAVALLARI	301	CLAUDIO	787	RITA	598
21	ZANELLA	298	MARIO	740	GIOVANNA	589
22	CAVALLINI	293	NICOLA	727	CRISTINA	564
23	BERGAMINI	289	MAURO	699	ROBERTA	556
24	PAVANI	282	MAURIZIO	694	LUCIANA	529
25	FERRARESI	280	ENRICO	683	LUCIA	520

VARIE

Tav. 16.2 - Cani iscritti all'Anagrafe canina del Comune di Ferrara e censimento delle colonie feline.

	2001	2002	2003	2004	2005	2006	2007	2008
Cani iscritti all'anagrafe canina	11279	12198	13.166	14.331	15.705	17.596	18.962	21.754
Censimento colonie feline	179	210	243	270	307	340	368	403

Fonte: Anagrafe canina e Servizio veterinario

17. L'UNITA' OPERATIVA STATISTICA

L'UNITA' OPERATIVA STATISTICA

Tav. 17.1 – Risorse utilizzate dall'Unità Operativa Statistica del Comune di Ferrara - Situazione al 31.12.2008

Risorse umane (compreso il dirigente responsabile)

TITOLO DI STUDIO	Personale in dotazione all'ufficio (Numero di addetti)					
	T O T A L E			di cui adibiti esclusivamente all'attività statistica		
	Maschi	Femmine	Totale	Maschi	Femmine	Totale
Laurea in scienze statistiche	1	3	4	1	2	3
Altra laurea		1	1		1	1
Diploma in statistica						
Altro diploma universitario o laurea breve						
Diploma di secondo grado		1	1		1	1
Altro titolo di studio		1	1			
TOTALE	1	6	7	1	4	5

Per le rilevazioni la Statistica si avvale di collaboratori esterni e interni, individuati in base ad una graduatoria per titoli ed opportunamente istruiti.

Risorse informatiche

Tipo di hardware	In dotazione <i>esclusiva</i> dell'ufficio di statistica Numero	In dotazione ad altre strutture ed <i>utilizzate</i> dall'ufficio di statistica
Server		1
Computer	9 + 5 tablet pc	
Terminali		
Stampanti	8	

Tav. 17.2 - Attività dell'Unità Operativa Statistica svolte negli anni 2006- 2008.

RILEVAZIONI ISTAT		2006	2007	2008
Rilevazioni demografiche	modelli	10.146	10.665	10.976
Rilevazione prezzi al consumo	quotazioni	62.600	63.000	63.000
Rilevazioni affitti abitazioni	quotazioni	600	600	600
Indagini multiscopo				
- <i>Condizioni di vita delle famiglie</i>	questionari	41	63	63
- <i>I cittadini e il tempo libero</i>	questionari	36	-	-
- <i>Aspetti della vita quotidiana</i>	questionari	37	39	37
- <i>Uso del tempo</i>	questionari	-	-	20
Rilevazione attività edilizia	questionari	179	142	105
Rilevazione sui consumi della famiglie	questionari	48	48	54
RILEVAZIONI COMUNALI				
Indagine sull'occupazione e la disoccupazione				
- <i>aprile</i>	questionari	800	800	800
- <i>dicembre</i>	questionari	1.000	800	800
Indagine sulle condizioni di vita a Ferrara	questionari	1.000	-	-
Indagini di Customer satisfaction	indagini	2	2	5

L'UNITA' OPERATIVA STATISTICA

Tav. 17.2 – (seguito) Attività dell'Unità Operativa Statistica svolte negli anni 2006 - 2008.

PUBBLICAZIONI		2006	2007	2008
Annuario statistico	n. pubblicazioni	-	1	1
Monografie	n. pubblicazioni	6	2	2
Incidenti stradali nel comune di Ferrara nel triennio 2002-2003-2004		1		
Indagine Istat multiscopo sulle famiglie 2005		1		
Gli stranieri nel comune di Ferrara - anno 2005		1		
L'attività edilizia residenziale e non residenziale nel comune di Ferrara 2000-2005		1		
I giovani attraverso le statistiche		1		
La mortalità a Ferrara dal 1997 al 2005		1		
La nuova realtà della famiglia a Ferrara			1	
Occupazione e condizioni economiche delle famiglie				1
Informanumeri	n. pubblicazioni	14	16	15
Anticipazioni mensili degli indici dei prezzi al consumo		12	12	12
La popolazione del Comune di Ferrara nel 2005		1		
Reati commessi nei comuni capoluogo dell'Emilia Romagna nel 2004		1		
Stime di povertà a Ferrara 2006			1	
Abitudine al fumo e obesità			1	
Gli stranieri nel comune di Ferrara - anno 2006			1	
L'occupazione e la disoccupazione nel comune di Ferrara 2006			1	
Le abitazioni e situazione economica				1
Occupazione e titolo di studio				1
Ferrara città delle biciclette				1
Osservatori dei prezzi	n. pubblicazioni	8	12	12

L'UNITA' OPERATIVA STATISTICA

Tav. 17.3 - Visite alle pagine del sito www.comune.fe.it/statistica del U.O. Statistica dal 01/01/2008 al 31/12/2008

	Home	Ferrara in cifre	Annuario statistico	Popolazione 2006	Popolazione 2007	Indagine cond. di vita 2006	Indagine sull'occu- pazione	Stranieri	Anticipa- zione indice dei prezzi	Osservatori o dei prezzi	Incidenti	Censiment i	Indagini Customer	Pubbli- cazioni	News- letter	Pillole	Bibliotec a	Totale visite
01/01/2008	0	0		0	0	0	0	0	0	0	0	0	0	0	0	0	0	0
22/01/2008	255	141		102	1	118	95	123	127	94	53	57	98	251	87	163	92	4436
31/01/2008	380	193		154	237	185	128	171	161	127	73	77	130	350	122	246	133	7244
12/02/2008	535	259		201	328	239	157	199	234	176	94	103	173	453	168	320	173	9431
29/02/2008	707	350		279	505	303	223	244	298	248	132	138	240	618	231	405	240	12837
31/03/2008	957	487		390	696	408	322	319	437	388	189	212	351	837	325	535	350	18365
24/04/2008	1299	610		507	941	539	414	387	550	492	255	265	449	1096	409	635	435	23347
30/04/2008	1360	637		541	987	561	432	406	576	512	273	277	471	1154	426	658	461	24472
06/05/2008	1410	659		557	1044	579	447	456	611	544	284	287	491	1199	441	679	480	25504
16/05/2008	1539	734		595	1196	631	470	514	657	592	322	318	531	1338	479	731	523	27822
28/05/2008	1657	804	0	618	1275	687	512	552	697	640	337	338	577	1468	519	780	565	32794
26/06/2008	1971	935	120	690	1485	780	647	694	831	783	396	392	683	1768	624	937	675	35699
30/06/2008	2004	943	148	700	1498	787	660	703	854	801	400	394	691	1795	633	949	687	36204
11/07/2008	2103	1015	234	733	1588	817	709	748	917	852	423	420	740	1885	677	1009	733	38768
05/08/2008	2302	1124	355	793	1714	882	815	847	1030	955	494	479	831	2051	759	1124	824	43733
07/08/2008	2327	1137	365	804	1728	893	850	858	1039	964	500	483	841	2062	773	1133	836	44336
18/08/2008	2401	1195	402	824	1757	899	896	893	1076	1026	521	499	874	2118	806	1180	869	46203
21/08/2008	2441	1211	415	836	1776	901	925	908	1091	1044	529	505	892	2139	826	1200	886	47128
25/08/2008	2462	1227	424	841	1785	938	941	919	1098	1052	534	512	900	2152	835	1215	893	47616
01/09/2008	2535	1274	456	858	1801	968	985	957	1130	1089	550	524	926	2200	858	1251	914	49063
11/09/2008	2643	1386	505	888	1845	1002	1039	997	1186	1143	573	551	962	2286	900	1295	953	51503
22/09/2008	2751	1471	559	912	1880	1037	1081	1036	1213	1173	593	571	993	2351	923	1328	980	53480
30/09/2008	2847	1535	615	935	1900	1066	1111	1071	1242	1205	610	589	1022	2416	950	1377	1010	55279
22/10/2008	3148	1676	735	994	1978	1163	1223	1161	1334	1319	666	637	1146	2632	1017	1524	1085	60401
31/10/2008	3241	1728	773	1019	2004	1184	1257	1204	1373	1354	689	665	1183	2707	1056	1595	1118	62509
25/11/2008	3457	1845	876	1080	2088	1248	1344	1283	1492	1445	728	711	1270	2865	1133	1745	1207	66626
23/12/2008	3707	1957	974	1151	2193	1350	1494	1388	1600	1549	776	775	1365	3049	1217	1906	1299	72309
30/12/2008	3749	1985	995	1167	2213	1365	1521	1402	1625	1579	787	791	1387	3088	1236	1937	1321	74946

18. COMUNI DI MASI TORELLO E VOGHIERA

Con atto di Consiglio Comunale n. 82/19/42045/08 del 24/07/2008 è stata approvata la convenzione (prot. gen. 42045/08 rep. 3901) tra i Comuni di Ferrara, Masi Torello e Voghiera per la gestione del **Servizio statistico in forma associata**.

"I Comuni di Ferrara, Voghiera e Masi Torello svolgono in forma associata il Servizio statistico. La gestione associata è finalizzata a garantire nel territorio della Associazione un servizio uniforme e qualificato per tutti gli utenti nel rispetto del D.Lgs. 6/9/89 n° 322 perseguendo, altresì, economie di spesa. La titolarità della funzione di competenza di ciascun ente associato rimane in capo all'ente stesso con i connessi poteri di vigilanza e di controllo, direttiva, avocazione e revoca. L'Unità Operativa di Statistica del Comune di Ferrara, Comune capofila, non è dotato di autonoma personalità giuridica, ma è organo gestionale del Comune stesso."

Il capitolo raccoglie i dati statistici più significativi riferiti ai comuni di **Masi Torello** e **Voghiera**.

L'Istat è la fonte dei dati, che sono tratti dal sito di Statistica della Regione Emilia Romagna : <http://www.regione.emilia-romagna.it/wcm/statistica/argomenti/statistiche/popolazione.htm>

Si rimanda al capitolo 3 per le definizioni per il calcolo degli indici e dei tassi demografici.

COMUNI DI MASI TORELLO E VOGHIERA

Tav. 18.1 - Popolazione residente nei comuni di Masi Torello e Voghiera: serie storica 1987-2008

MASI TORELLO				VOGHIERA			
ANNI	Maschi	Femmine	Totale	ANNI	Maschi	Femmine	Totale
			residenti				residenti
1987	1.212	1.296	2.508	1987	2.019	2.115	4.134
1988	1.212	1.306	2.518	1988	2.025	2.129	4.154
1989	1.202	1.294	2.496	1989	2.006	2.107	4.113
1990	1.197	1.284	2.481	1990	1.989	2.082	4.071
1991	1.172	1.264	2.436	1991	1.989	2.089	4.078
1992	1.161	1.274	2.435	1992	1.990	2.089	4.079
1993	1.156	1.266	2.422	1993	1.991	2.104	4.095
1994	1.159	1.265	2.424	1994	1.977	2.093	4.070
1995	1.155	1.260	2.415	1995	1.974	2.090	4.064
1996	1.161	1.250	2.411	1996	1.980	2.071	4.051
1997	1.142	1.248	2.390	1997	1.962	2.042	4.004
1998	1.133	1.241	2.374	1998	1.946	2.042	3.988
1999	1.130	1.234	2.364	1999	1.934	2.032	3.966
2000	1.126	1.241	2.367	2000	1.941	2.010	3.951
2001	1.105	1.232	2.337	2001	1.935	2.009	3.944
2002	1.106	1.219	2.325	2002	1.936	2.025	3.961
2003	1.102	1.222	2.324	2003	1.924	2.006	3.930
2004	1.119	1.236	2.355	2004	1.916	2.008	3.924
2005	1.119	1.242	2.361	2005	1.930	2.014	3.944
2006	1.115	1.234	2.349	2006	1.933	1.999	3.932
2007	1.139	1.267	2.406	2007	1.950	2.008	3.958
2008	1.163	1.284	2.447	2008	1.923	1.985	3.908

Tav. 18.2 - Tassi e variazione percentuale della popolazione residente nei comuni di Masi Torello e Voghiera

MASI TORELLO						VOGHIERA					
ANNI	Tasso grezzo di natalità	Tasso grezzo di mortalità	Tasso di immigrazione	Tasso di emigrazione	Variaz.ne % popolazione	ANNI	Tasso grezzo di natalità	Tasso grezzo di mortalità	Tasso di immigrazione	Tasso di emigrazione	Variaz.ne % popolazione
1987	6,42	10,44	38,53	21,27	1,33	1987	6,50	11,79	14,44	19,25	-1,01
1988	5,97	11,54	26,66	17,11	0,40	1988	7,96	8,93	18,34	12,55	0,48
1989	5,58	11,57	28,72	31,51	-0,87	1989	6,05	15,48	20,08	20,56	-0,99
1990	4,82	10,05	22,10	22,91	-0,60	1990	5,87	11,97	21,26	25,42	-1,02
1991	5,72	10,63	17,17	20,85	-1,81	1991	3,43	11,28	26,48	19,12	0,17
1992	3,28	13,96	21,35	11,09	-0,04	1992	6,37	14,71	20,35	11,77	0,02
1993	3,29	12,35	26,35	22,65	-0,53	1993	6,12	11,74	22,27	12,72	0,39
1994	5,78	11,14	20,22	14,03	0,08	1994	6,12	13,23	20,33	19,35	-0,61
1995	3,72	15,29	26,45	18,60	-0,37	1995	5,66	11,06	21,15	17,21	-0,15
1996	4,97	16,16	24,04	14,50	-0,17	1996	6,16	10,84	20,21	18,73	-0,32
1997	5,00	9,16	24,99	29,58	-0,87	1997	6,70	13,16	20,36	25,57	-1,16
1998	7,14	11,34	20,99	23,51	-0,67	1998	6,26	15,77	23,27	17,77	-0,40
1999	4,22	12,24	32,50	28,70	-0,42	1999	6,03	11,06	23,13	23,64	-0,55
2000	2,54	7,61	31,71	25,36	0,13	2000	5,56	13,14	28,80	25,01	-0,38
2001	5,95	11,48	23,38	27,64	-1,27	2001	3,04	11,15	26,85	17,23	-0,18
2002	3,43	15,02	36,89	30,46	-0,51	2002	9,36	12,40	28,59	21,25	0,43
2003	2,15	12,91	33,99	23,66	-0,04	2003	6,34	12,93	22,05	23,32	-0,78
2004	6,41	11,97	45,31	26,50	1,33	2004	5,86	10,44	30,05	26,99	-0,15
2005	3,82	11,87	44,11	33,50	0,25	2005	7,63	10,17	33,05	25,42	0,51
2006	8,92	11,89	27,60	29,72	-0,51	2006	6,35	15,24	33,77	27,93	-0,30
2007	6,73	9,67	48,79	21,87	2,43	2007	6,59	11,41	36,25	24,84	0,66
2008	11,12	10,3	49,86	33,79	1,70	2008	4,83	13,22	24,15	28,47	-1,26

COMUNI DI MASI TORELLO E VOGHIERA

Tav. 18.3 - Movimento anagrafico (naturale e migratorio) nella popolazione residente nei comuni di Masi Torello e Voghiera - Serie storica

MASI TORELLO

ANNI			Saldo naturale	Iscritti Italia	Iscritti Estero	Altri iscritti	Totale iscritti	Cancell. Italia	Cancell. Estero	Altri cancellati	Totale cancellati	Saldo migratorio	Saldo complessivo
	Nati vivi	Morti											
1987	16	26	-10	96	0	0	96	53	0	0	53	43	33
1988	15	29	-14	67	0	0	67	43	0	0	43	24	10
1989	14	29	-15	71	1	0	72	79	0	0	79	-7	-22
1990	12	25	-13	53	2	0	55	57	0	0	57	-2	-15
1991	14	26	-12	38	4	0	42	51	0	0	51	-9	-21
1992	8	34	-26	50	2	0	52	27	0	0	27	25	-1
1993	8	30	-22	62	2	0	64	55	0	0	55	9	-13
1994	14	27	-13	47	2	0	49	34	0	0	34	15	2
1995	9	37	-28	64	0	0	64	45	0	0	45	19	-9
1996	12	39	-27	56	2	0	58	35	0	0	35	23	-4
1997	12	22	-10	57	3	0	60	65	6	0	71	-11	-21
1998	17	27	-10	46	4	0	50	55	1	0	56	-6	-16
1999	10	29	-19	76	1	0	77	68	0	0	68	9	-10
2000	6	18	-12	71	4	0	75	59	1	0	60	15	3
2001	14	27	-13	48	7	0	55	64	1	0	65	-10	-23
2002	8	35	-27	80	6	0	86	69	0	2	71	15	-12
2003	5	30	-25	67	8	4	79	55	0	0	55	24	-1
2004	15	28	-13	91	12	3	106	57	0	5	62	44	31
2005	9	28	-19	93	10	1	104	78	0	1	79	25	6
2006	21	28	-7	59	6	0	65	65	3	2	70	-5	-12
2007	16	23	-7	96	20	0	116	52	0	0	52	64	57
2008	27	25	2	96	25	0	121	71	6	5	82	39	41

VOGHIERA

ANNI			Saldo naturale	Iscritti Italia	Iscritti Estero	Altri iscritti	Totale iscritti	Cancell. Italia	Cancell. Estero	Altri cancellati	Totale cancellati	Saldo migratorio	Saldo complessivo
	Nati vivi	Morti											
1987	27	49	-22	60	0	0	60	76	4	0	80	-20	-42
1988	33	37	-4	74	2	0	76	52	0	0	52	24	20
1989	25	64	-39	82	1	0	83	83	2	0	85	-2	-41
1990	24	49	-25	87	0	0	87	104	0	0	104	-17	-42
1991	14	46	-32	104	4	0	108	78	0	0	78	30	-2
1992	26	60	-34	81	2	0	83	48	0	0	48	35	1
1993	25	48	-23	89	2	0	91	52	0	0	52	39	16
1994	25	54	-29	80	3	0	83	79	0	0	79	4	-25
1995	23	45	-22	82	4	0	86	69	1	0	70	16	-6
1996	25	44	-19	78	4	0	82	73	3	0	76	6	-13
1997	27	53	-26	80	2	0	82	98	5	0	103	-21	-47
1998	25	63	-38	91	2	0	93	71	0	0	71	22	-16
1999	24	44	-20	89	3	0	92	91	3	0	94	-2	-22
2000	22	52	-30	111	3	0	114	99	0	0	99	15	-15
2001	12	44	-32	100	6	0	106	65	3	0	68	38	6
2002	37	49	-12	104	8	1	113	84	0	0	84	29	17
2003	25	51	-26	78	9	0	87	91	1	0	92	-5	-31
2004	23	41	-18	86	25	7	118	100	0	6	106	12	-6
2005	30	40	-10	124	3	3	130	95	1	4	100	30	20
2006	25	60	-35	129	4	0	133	105	3	2	110	23	-12
2007	26	45	-19	126	16	1	143	95	2	1	98	45	26
2008	19	52	-33	71	19	5	95	109	2	1	112	-17	-50

COMUNI DI MASI TORELLO E VOGHIERA

Tav. 18.4 - Popolazione residente nei comuni di Masi Torello e Voghiera: indicatori di struttura per età e sesso

MASI TORELLO

ANNI	Età media totale	Età media maschile	Età media femminile	Ind. di vecchiaia	Ind. di dip. totale	Ind. di dip. giovanile	Ind. di dip. senile	Ind. di ricambio pop. attiva
1° gennaio 1988	42,86	41,22	44,38	165,63	43,89	16,52	27,37	121,33
1° gennaio 1989	42,60	41,12	43,99	149,09	46,66	18,73	27,93	107,32
1° gennaio 1990	43,11	41,60	44,51	164,83	44,47	16,79	27,68	109,26
1° gennaio 1991	43,52	41,94	45,00	178,14	45,51	16,36	29,15	117,11
1° gennaio 1993	44,32	42,74	45,75	204,45	44,68	14,68	30,01	131,58
1° gennaio 1994	44,57	42,87	46,12	214,64	45,03	14,31	30,72	131,06
1° gennaio 1995	44,99	43,30	46,55	226,92	46,11	14,10	32,01	142,40
1° gennaio 1996	45,40	43,75	46,91	242,86	46,63	13,60	33,03	148,31
1° gennaio 1997	45,43	43,93	46,82	240,81	46,03	13,51	32,53	151,30
1° gennaio 1998	45,91	44,37	47,32	253,70	46,99	13,28	33,70	168,57
1° gennaio 1999	46,23	44,81	47,51	258,14	48,00	13,40	34,60	188,66
1° gennaio 2000	46,61	45,14	47,96	264,19	49,53	13,60	35,93	197,73
1° gennaio 2001	47,26	45,88	48,50	300,00	49,91	12,48	37,43	189,36
1° gennaio 2002	47,47	46,21	48,61	298,99	51,23	12,84	38,39	184,62
1° gennaio 2003	47,68	46,29	48,95	304,57	51,92	12,83	39,09	171,74
1° gennaio 2004	48,02	46,59	49,32	325,00	52,39	12,33	40,07	166,67
1° gennaio 2005	48,17	46,77	49,43	326,98	52,13	12,21	39,92	157,29
1° gennaio 2006	48,42	47,06	49,65	326,94	53,61	12,56	41,05	167,82
1° gennaio 2007	48,63	47,08	50,03	318,09	54,85	13,12	41,73	191,57
1° gennaio 2008	48,63	47,09	50,01	300,47	55,33	13,82	41,51	209,21
1° gennaio 2009	47,77	46,42	48,99	266,80	56,55	15,41	41,13	206,32

VOGHIERA

ANNI	Età media totale	Età media maschile	Età media femminile	Ind. di vecchiaia	Ind. di dip. totale	Ind. di dip. giovanile	Ind. di dip. senile	Ind. di ricambio pop. attiva
1° gennaio 1988	43,31	41,92	44,64	170,60	46,23	17,09	29,15	103,58
1° gennaio 1989	43,66	42,47	44,79	176,23	48,04	17,39	30,65	110,08
1° gennaio 1990	44,05	42,58	45,45	189,98	47,84	16,50	31,34	114,64
1° gennaio 1991	44,42	42,78	45,98	199,55	48,25	16,11	32,14	120,45
1° gennaio 1993	44,83	43,22	46,36	221,04	46,60	14,52	32,09	126,17
1° gennaio 1994	45,06	43,49	46,54	229,15	47,14	14,32	32,82	127,80
1° gennaio 1995	45,39	43,93	46,77	233,08	47,41	14,23	33,18	154,55
1° gennaio 1996	45,78	44,23	47,25	244,39	48,05	13,95	34,10	154,31
1° gennaio 1997	46,18	44,54	47,75	260,00	48,01	13,34	34,67	174,01
1° gennaio 1998	46,57	44,86	48,22	267,60	48,96	13,32	35,64	175,29
1° gennaio 1999	46,77	44,92	48,54	269,53	50,26	13,60	36,66	187,50
1° gennaio 2000	47,05	45,29	48,74	284,42	52,01	13,53	38,48	173,78
1° gennaio 2001	47,33	45,66	48,94	284,70	52,37	13,61	38,76	213,89
1° gennaio 2002	47,74	45,88	49,53	291,48	53,58	13,69	39,89	238,76
1° gennaio 2003	47,80	45,92	49,59	277,54	55,31	14,65	40,66	265,55
1° gennaio 2004	47,99	46,15	49,75	281,82	57,01	14,93	42,08	235,20
1° gennaio 2005	48,55	46,73	50,29	296,98	58,29	14,68	43,61	268,47
1° gennaio 2006	48,52	46,73	50,23	288,71	60,13	15,47	44,66	227,97
1° gennaio 2007	48,41	46,66	50,09	275,76	60,88	16,20	44,68	226,05
1° gennaio 2008	48,62	46,95	50,24	281,22	61,16	16,04	45,11	213,22
1° gennaio 2009	48,42	46,81	49,99	284,53	61,80	16,07	45,73	213,33

COMUNI DI MASI TORELLO E VOGHIERA

Tav. 18.5 - Cittadini stranieri residenti nei comuni di Masi Torello e Voghiera.

MASI TORELLO				VOGHIERA			
ANNI	Maschi	Femmine	Totale stranieri	ANNI	Maschi	Femmine	Totale stranieri
1° gennaio 2005	12	28	40	1° gennaio 2005	20	50	70
1° gennaio 2006	21	33	54	1° gennaio 2006	24	53	77
1° gennaio 2007	27	36	63	1° gennaio 2007	27	46	73
1° gennaio 2008	37	46	83	1° gennaio 2008	24	52	76
1° gennaio 2009	47	61	108	1° gennaio 2009	32	59	91

Principali nazionalità al 31/12/2008

MASI TORELLO				VOGHIERA			
Nazionalità	Maschi	Femmine	Totale stranieri	Nazionalità	Maschi	Femmine	Totale stranieri
Ucraina	1	17	18	Ucraina	1	21	22
Marocco	13	4	17	Albania	4	5	9
Albania	9	5	14	Romania	2	7	9
Romania	7	6	13	Marocco	4	4	8
Grecia	4	5	9	Polonia	2	5	7
Moldavia	4	5	9				

Tav. 18.6 - Censimenti Generali della Popolazione e delle Abitazioni: residenti nei comuni di Masi Torello e Voghiera per classi d'età e stato civile.

	MASI TORELLO		VOGHIERA	
	1991	2001	1991	2001
Classi di età				
0 - 14	260	199	420	352
15 - 64	1.680	1.547	2.778	2.569
65 e oltre	490	588	890	1.024
TOTALE	2.430	2.334	4.088	3.945
Stato civile				
Celibi/nubili	839	781	1.323	1.263
Coniugati/e	1.347	1.245	2.294	2.171
di cui separati/e di fatto	5	9	19	23
Separati/e legalmente	17	30	41	44
Divorziati/e	8	33	22	55
Vedovi/e	219	245	408	412
TOTALE	2.430	2.334	4.088	3.945

Tav. 18.7 - Censimenti Generali della Popolazione e delle Abitazioni: residenti nei comuni di Masi Torello e Voghiera di età maggiore di 14 anni, per grado di istruzione, per condizione professionale/non professionale

	MASI TORELLO		VOGHIERA	
	1991	2001	1991	2001
Grado di istruzione				
Nessun titolo	291	197	471	320
Licenza elementare	860	722	1.568	1.315
Licenza media inferiore o avviamento	601	622	967	958
Secondaria superiore	367	490	591	851
Oltre la secondaria superiore	51	104	71	149
TOTALE	2.170	2.135	3.668	3.593
Condizione professionale/non professionale				
Attivi	1.190	1.108	2.005	1.866
Non attivi	980	1.027	1.663	1.727
TOTALE	2.170	2.135	3.668	3.593

COMUNI DI MASI TORELLO E VOGHIERA

Tav. 18.8 - Censimenti Generali della Popolazione e delle Abitazioni: residenti nei comuni di Masi Torello e Voghiera di età maggiore di 14 anni occupati per settore di attività economica.

Settore di attività	MASI TORELLO		VOGHIERA	
	1991	2001	1991	2001
Agricoltura e pesca	303	198	681	424
Industria	347	336	546	572
Servizi	455	533	631	801
TOTALE	1.105	1.067	1.858	1.797

Tav. 18.9 - Censimento Generale della Popolazione e delle Abitazioni 2001. Popolazione residente per sesso e numero di famiglie nelle località abitate

COMUNI E LOCALITÀ ABITATE	Altitudine	Sesso			Numero di famiglie
		Maschi	Femmine	Totale	
MASI TORELLO	1/5	1.106	1.228	2.334	957
MASI SAN GIACOMO	3	227	239	466	191
MASI-TORELLO	3	596	667	1.263	528
Borgo Cassina-Frassino	2	12	12	24	11
Borgo Correggi	3	7	12	19	7
Borgo Pagano	3	10	12	22	7
Borgo Sant'Anna	4	51	59	110	46
Borgo Tumiatei	5	14	17	31	12
Possessione Ca' Rossa	3	5	7	12	5
Possessione Cremona	4	13	15	28	10
Possessione Parolia	2	8	10	18	9
Possessione Sant'Antonio	2	12	11	23	8
<i>Case Sparse</i>	-	151	167	318	123
Punta Quartesana I	4/4	0	0	0	0
Borgo Punta	4	0	0	0	0
Punta Quartesana II	4/4	0	0	0	0
<i>Case Sparse</i>	-	0	0	0	0
VOGHIERA	-1/8	1.934	2.011	3.945	1.542
DUCENTOLA	1	159	161	320	124
GUALDO	6	151	165	316	123
MONTESANTO	3	148	170	318	134
VOGHENZA	4	256	257	513	210
VOGHIERA	7	593	624	1.217	496
Borgo Canella	5	6	7	13	6
Borgo Carandina	2	23	16	39	18
Borgo Cattani	3	7	5	12	5
Borgo Fagioli	5	10	8	18	7
Borgo Pasetti	7	11	9	20	8
Boschetti	2	11	9	20	5
Ca' Granda	3	10	11	21	8
Containa	2	17	23	40	15
Negrella	5	7	8	15	5
Olmo-Santa Rita	1	11	10	21	6
Possessione Carpia	3	4	5	9	5
Possessione Nuova Baricella	4	8	11	19	6
San Cristoforo	2	13	11	24	9
Santa Giovanna-Sant'Agnese	2	8	9	17	6
Sellarino	3	11	12	23	7
Valmontone	3	9	9	18	8
Zarabina	3	10	7	17	5
<i>Case Sparse</i>	-	451	464	915	326

COMUNI DI MASI TORELLO E VOGHIERA

Tav. 18.10 - Censimenti Generali della Popolazione e delle Abitazioni: numero famiglie residenti nei comuni di Masi Torello e Voghiera per numero di componenti e totale componenti; titolo di godimento delle abitazioni

	MASI TORELLO		VOGHIERA	
	1991	2001	1991	2001
Numero famiglie e totale componenti				
1	152	218	223	295
2	264	308	420	507
3	255	264	439	437
4	173	137	264	225
5	43	24	84	54
6	10	6	25	18
7 o più	2	-	10	6
Totale famiglie	899	957	1.465	1.542
Totale componenti	2.427	2.330	4.079	3.942
Titolo di godimento dell'abitazione				
Proprietà usufrutto o riscatto	632	736	1.125	1.243
Affitto	173	121	218	160
Titolo gratuito, prestazioni servizio	94	100	122	139
In altro tipo di alloggio	0	0	0	0
Senza abitazione	0	0	0	0
Totale famiglie	899	957	1.465	1.542

Tav. 18.11 - Censimenti Generali dell'Industria e dei Servizi: imprese, imprese artigiane, istituzioni e istituzioni nonprofit e addetti.

	MASI TORELLO		VOGHIERA	
	1991	2001	1991	2001
Imprese	181	144	225	228
Addetti di imprese	487	510	515	459
<i>di cui: Imprese artigiane</i>	<i>79</i>	<i>62</i>	<i>113</i>	<i>115</i>
<i>Addetti alle imprese artigiane</i>	<i>253</i>	<i>213</i>	<i>270</i>	<i>229</i>
Istituzioni pubbliche	1	1	1	1
Addetti alle istituzioni pubbliche	13	12	24	21
Istituzioni nonprofit	3	10	7	19
Addetti alle istituzioni nonprofit	0	4	1	4

Tav.18.12 - Censimenti Generali dell'Agricoltura: notizie generali dal 1992 al 2000 - Comuni di Masi Torello e Voghiera

	MASI TORELLO			VOGHIERA		
	1982	1990	2000	1982	1990	2000
Numero di aziende	206	193	129	366	320	265
SAU (ha)	1.911	1.865	1.434	3.712	4.030	4.035
Superficie totale (ha)	2.161	2.095	1.580	10,14	12,59	15,23
Superficie totale media (ha)	10,49	10,86	12,25	3.279	3.549	3.683
Conduzione salariati (econom.): numero di aziende	16	15	21	35	20	11
Conduzione diretta coltivatore: numero di aziende	188	178	108	323	297	254
Giornate di lavoro totali	75.236	64.669	35.432	206.890	147.518	111.406
Aziende con seminativi	173	152	104	288	229	240
Superfici a seminativi (ha)	1.459	1.350	1.054	1.770	2.041	2.542
Aziende con legnose agrarie	166	166	166	318	265	190
Superfici a legnose agrarie (ha)	451	512	379	1.508	1.506	1.140

Finito di stampare a Ferrara
presso il Centro Stampa comunale
Giugno 2009