



Comune di Ferrara
Ufficio Statistica



ANNUARIO STATISTICO 2010

Ferrara in cifre

luglio 2011

Sistan
Sistema Statistico
Nazionale

Annuario Statistico
a cura dell'Ufficio
Statistica del
COMUNE DI FERRARA
ai sensi del
D.Lgs 6/9/1989 n. 322

Luglio 2011

ANNUARIO STATISTICO 2010 "Ferrara in cifre"

*Assessore alla
Statistica:*
Luigi Marattin

*Dirigente dell'Ufficio
Statistica:*
Pierina Pellegrini

Ufficio Studi:
Stefania Agostini
Caterina Malucelli
Michele Siviero

Ufficio Rilevazioni:
Micaela Pora
Claudia Roversi

Foto di copertina:
"Sagrato del Duomo il 25
aprile 2011"
Foto di: Caterina Malucelli

SOMMARIO

INDICE DEI GRAFICI E DELLE TAVOLE	5
1. GRAFICI	15
2. AMBIENTE E TERRITORIO	33
3. POPOLAZIONE E FLUSSI DEMOGRAFICI	49
4. MATRIMONI	95
5. FAMIGLIE	105
6. STRANIERI	111
7. SCUOLA	119
8. SANITA'	129
9. TURISMO E CULTURA	133
10. LAVORO	143
11. IMPRESE E CREDITO	155
12. ATTIVITA' EDILIZIA	161
13. PREZZI	175
14. TRASPORTI	181
15. INCIDENTI STRADALI E SICUREZZA	187
16. VARIE	197
17. L'UFFICIO STATISTICA	201
18. COMUNI DI MASI TORELLO E VOGHIERA	207

Un vivo ringraziamento a tutti gli Uffici e gli Enti che con la loro collaborazione e disponibilità hanno fornito reso possibile la redazione di questo Annuario.

Avvertenze: dove non diversamente indicato, la fonte dei dati riportati è l'Ufficio Statistica del Comune di Ferrara. Al fine di favorire la diffusione e l'utilizzazione dei dati e delle informazioni è consentita la riproduzione parziale o totale del contenuto della presente pubblicazione, con citazione della fonte: **Sistan, Comune di Ferrara, Ufficio Statistica.**

I dati contenuti in precedenti pubblicazioni che non concordano con quelli del presente volume, si intendono rettificati.

La presente pubblicazione è in distribuzione gratuita su richiesta a:

Comune di Ferrara
Ufficio Statistica
Via Monsignor Luigi Maverna, 4
44122 FERRARA

tel: 0532 418059
fax: 0532 418068
e-mail: statistica@comune.fe.it

e scaricabile dal sito web: www.comune.fe.it/statistica

"Per una cittadinanza efficiente la statistica un giorno sarà necessaria come la capacità di leggere e scrivere"

Herbert George Wells (scrittore)

INDICE DEI GRAFICI E DELLE TAVOLE

1. GRAFICI	15
Graf. 1.1 - Il Comune di Ferrara e le 4 Circostrizioni Amministrative	17
Graf. 1.2 - Popolazione residente nel Comune di Ferrara. Censimenti 1861 - 2001	17
Graf. 1.3 - Popolazione residente nel Comune di Ferrara per sesso età e stato civile al 31/12/1997 e al 31/12/2010.....	18
Graf. 1.4 – Indici di vecchiaia e di dipendenza totale. Anni 1997-2010.....	19
Graf. 1.5 – Indici di struttura e ricambio della popolazione attiva. Anni 1997-2010.....	19
Graf. 1.6 – Età media (in anni) della popolazione residente nel Comune di Ferrara. Anni 1997-2010	19
Graf. 1.7 – Movimento naturale nella popolazione residente del Comune di Ferrara (1900-2010)	20
Graf. 1.8 - Età media dei deceduti residenti nel Comune di Ferrara per sesso (1997 - 2010)	20
Graf. 1.9 – Movimento migratorio nella popolazione residente nel Comune di Ferrara (1900-2010)	20
Graf. 1.10 - Matrimoni religiosi e civili nella popolazione presente del Comune di Ferrara. Anni 1900 - 2010	21
Graf. 1.11 - Famiglie residenti nel comune di Ferrara all'1/1/2011 per tipologia	21
Graf. 1.12 - Famiglie residenti nel comune di Ferrara all'1/1/2011 per numero di componenti	21
Graf. 1.13 - Popolazione residente straniera e italiana nel Comune di Ferrara per sesso ed età all'1/1/2010	22
Graf. 1.14 – Stranieri residenti nel Comune di Ferrara al 31/12 e incremento percentuale annuale. Anni 1990-2010.	22
Graf. 1.15 – Le 15 principali nazionalità degli stranieri residenti nel Comune di Ferrara al 31/12/2010 per sesso.	22
Graf. 1.16 – Percentuale di domande accolte e in lista di attesa nelle scuole d'infanzia comunali al 30/09/2010.	23
Graf. 1.17 – Iscritti alle scuole del Comune di Ferrara per anno scolastico.....	23
Graf. 1.18 – Iscritti (a.a. 2009/2010) e laureati (2009) presso l'Università degli studi di Ferrara.	23
Graf. 1.19 – Arrivi di turisti nel Comune di Ferrara dal 1971 al 2010	24
Graf. 1.20 – Presenze di turisti nel Comune di Ferrara dal 1971 al 2010	24
Graf. 1.21 – Giorni di permanenza media dei turisti nel Comune di Ferrara	24
Graf. 1.22 – Indagine campionaria sull'occupazione e la disoccupazione nel Comune di Ferrara. Indicatori per genere. Anni 1999-2010.....	25
Graf. 1.23 – Indagine campionaria sull'occupazione e la disoccupazione nel Comune di Ferrara. Popolazione di 15 anni e oltre (al netto delle Convivenze) per condizione. Anno 2010.....	25
Graf. 1.24 – Unità locali per attività economica nel Comune di Ferrara al 31/12/2010.	25
Graf. 1.25 - Impieghi, depositi e numero di sportelli: distribuzione per localizzazione degli sportelli nel Comune di Ferrara al 31/12 (migliaia di euro).....	26
Graf. 1.26 - Fabbricati residenziali - Opere di nuova costruzione e ampliamenti per anno.Volumi V/P in mc.....	26
Graf. 1.27 – Fabbricati non residenziali - Opere di nuova costruzione e ampliamenti per anno.Volumi V/P in mc.....	26
Graf. 1.28 - Veicoli circolanti nel Comune e nella Provincia di Ferrara, nella Regione Emilia Romagna ed in Italia - numeri indice rispetto al 1999=100. Anni 1999-2009	27
Graf. 1.29 - Veicoli nuovi immatricolati nell'anno nel Comune e nella Provincia di Ferrara, nella Regione Emilia Romagna ed in Italia - numeri indice rispetto al 1999=100. Anni 1999-2009.....	27

Graf. 1.30 - Veicoli nuovi immatricolati nell'anno nel Comune di Ferrara per tipo - numeri indice rispetto al 1999=100. Anni 1999-2009	28
Graf. 1.31 - Trasporto pubblico urbano ed extraurbano - Biglietti venduti negli anni 2003-2010.....	28
Graf. 1.32 - Incidenti stradali avvenuti nel Comune di Ferrara per ora del giorno – Anno 2010	29
Graf. 1.33 - Incidenti stradali avvenuti nel Comune di Ferrara per giorno della settimana– Anno 2010	29
Graf. 1.34 - Feriti e deceduti negli incidenti per classi di età e veicolo su cui viaggiavano ed eventuali pedoni - anno 2010	29
Graf. 1.35 - Andamento annuale del totale dei delitti denunciati dalle forze di polizia all'autorità giudiziaria nel Comune di Ferrara dal 1984 al 2009	30
Graf. 1.36 - Movimentazione annuale e consistenza a fine anno dei carcerati alla Casa Circondariale di Ferrara.	30
Graf. 1.37 - Visite alle pagine del sito www.comune.fe.it/statistica dell'Ufficio Statistica dal 2006 al 2010 e per le principali pagine nel 2010.....	31
Graf. 1.38 - Servizio Statistico in forma associata tra i Comuni di Ferrara, Masi Torello e Voghiera	32
2. AMBIENTE E TERRITORIO.....	33
Tav. 2.1 – Comune di Ferrara: principali dati territoriali.....	35
Tav. 2.2 – Dati statistici riepilogativi per la stazione meteorologica di Ferrara: temperatura annua minima (assoluta e media), temperatura annua massima (assoluta e media) e totale delle precipitazioni annue.	35
Tav. 2.3 - Dati statistici per la stazione meteorologica di Ferrara: Anno 2010.	35
Tav. 2.4 - Dati statistici mensili per la stazione meteorologica di Ferrara: velocità del vento media, minima e massima, umidità media, minima e massima, temperatura media, minima e massima e totale delle precipitazioni mensili. Anno 2010.	36
Tav. 2.5 - Livelli idrometrici giornalieri del fiume Po (m. rispetto allo zero idrometrico), rilevati alle ore 8.00 presso l'idrometro di Pontelagoscuro per l'anno 2010	37
Tav. 2.6 - Dati e indicatori ambientali del Comune di Ferrara, raccolti per l'indagine Istat "Osservatorio ambientale sulle città"	38
Tav. 2.6 – (seguito) Dati e indicatori ambientali del Comune di Ferrara, raccolti per l'indagine Istat "Osservatorio ambientale sulle città"	39
Tav. 2.7 – Popolazione residente nelle Circoscrizioni amministrative del Comune di Ferrara e densità per ettaro.....	40
Tav. 2.8 - Famiglie residenti nelle Circoscrizioni amministrative del Comune di Ferrara	41
Tav. 2.9 - Famiglie residenti nelle Circoscrizioni amministrative del Comune di Ferrara all'1/1/2011 per numero di componenti	41
Tav. 2.10 - Popolazione e famiglie residenti nel Comune di Ferrara al 31/12/2010 per località (centri abitati e nuclei abitati) e Circoscrizione amministrativa	42
3. POPOLAZIONE E FLUSSI DEMOGRAFICI	49
Tav. 3.1 - Movimento naturale e migratorio nella popolazione residente - Ammontare della popolazione residente. Comune di Ferrara - Periodo 1900-2010.....	51
Tav. 3.1 - (seguito) Movimento naturale e migratorio nella popolazione residente - Ammontare della popolazione residente. Comune di Ferrara - Periodo 1900-2010	52
Tav. 3.2 - Nati vivi nella popolazione residente per sesso - Rapporto di mascolinità e quoziente generico di natalità. Comune di Ferrara - Periodo 1900-2010	53
Tav. 3.3 - Morti nella popolazione residente per sesso - Rapporto di mascolinità e quoziente generico di mortalità Comune di Ferrara - Periodo 1900-2010	54

Tav. 3.4 - Immigrati nella popolazione residente per sesso - Rapporto di mascolinità e quoziente generico di immigrazione Comune di Ferrara - Periodo 1900-2010	55
Tav. 3.5 - Emigrati nella popolazione residente per sesso - Rapporto di mascolinità e quoziente generico di emigrazione Comune di Ferrara - Periodo 1900-2010	56
Tav. 3.6 - Popolazione residente nel Comune di Ferrara all'1/1/2011 per sesso, età e stato civile	57
Tav. 3.6 – (seguito) Popolazione residente nel Comune di Ferrara all'1/1/2011 per sesso, età e stato civile	58
Tav. 3.7 - Popolazione residente nelle Circostrizioni amministrative per particolari classi di età e sesso all'1/1/2011	59
Tav. 3.8 - Indici sulla struttura per età. Anni 2000 - 2010	60
Tav. 3.9 - Indici sulla struttura per età nelle Circostrizioni amministrative al 31/12/2010	60
Tav. 3.10 - Movimento naturale e migratorio nelle popolazione residente nel comune di Ferrara - Anni 2008-2010	61
Tav. 3.11 - Tasso di fecondità totale (n. medio di figli per donna) e quozienti specifici di fecondità per età (per 1000). Anni 2001, 2006, 2007, 2008, 2009 e 2010.....	62
Tav. 3.12 - Nati residenti nel Comune di Ferrara per mese di nascita, tipo di parto e sesso - Anno 2010	62
Tav. 3.13 - Nati residenti nel comune di Ferrara per età dei genitori - Anno 2010.....	62
Tav. 3.14 - Nati residenti nel comune di Ferrara per circoscrizione di residenza ed età della madre - Anno 2010.....	63
Tav. 3.15 - Quozienti di fecondità specifici per età e totale e TFT per circoscrizione di residenza - Anno 2010.....	63
Tav. 3.16 - Nati residenti nel comune di Ferrara per età della madre e filiazione - Anno 2010	63
Tav. 3.17 - Nati residenti nel comune di Ferrara per cittadinanza dei genitori - Anno 2010.....	63
Tav. 3.18 - Nati residenti nel comune di Ferrara: nomi più frequenti - Anno 2010.....	64
Tav. 3.19 - Morti oltre il 1° anno di vita nella popolazione residente del Comune di Ferrara per mese e genere - Anno 2010.....	64
Tav. 3.20 - Morti oltre il 1° anno di vita per genere e circoscrizione di residenza - Anno 2010	64
Tav. 3.21 - Morti oltre il 1° anno di vita per causa (class. ICD-10) e circoscrizione di residenza - Anno 2010.....	65
Tav. 3.22 - Quozienti di mortalità specifici (x 1000) per causa (class. ICD 10) e circoscrizione di residenza - Anno 2010	66
Tav. 3.23 - Morti oltre il 1° anno di vita nella popolazione residente del Comune di Ferrara per classi di età, genere e cause di morte (class. ICD 10) - Anno 2010.....	67
Tav. 3.23 - (seguito) Morti oltre il 1° anno di vita nella popolazione residente del Comune di Ferrara per classi di età, genere e cause di morte (class. ICD 10) - Anno 2010.....	68
Tav. 3.23 - (seguito) Morti oltre il 1° anno di vita nella popolazione residente del Comune di Ferrara per classi di età, genere e cause di morte (class. ICD 10) - Anno 2010.....	69
Tav. 3.24 - Quozienti di mortalità specifici (x 1000) per causa (class. ICD 10), età e genere nella popolazione residente del Comune di Ferrara - Anno 2010	70
Tav. 3.24 - (seguito) Quozienti di mortalità specifici (x 1000) per causa (class. ICD 10), età e genere nella popolazione residente del Comune di Ferrara - Anno 2010.....	71

Tav. 3.24 - (seguito) Quozienti di mortalità specifici (x 1000) per causa (class. ICD IX), età e genere nella popolazione residente del Comune di Ferrara - Anno 2010.....	72
Tav. 3.25 - Morti nel 1° anno di vita, nella popolazione residente nel Comune di Ferrara, per anno e sesso. Anni 1997-2010.....	73
Tav. 3.26 - Pratiche di iscrizione nell'anagrafe del Comune di Ferrara per mese di definizione - Anno di definizione delle pratiche 2010.....	73
Tav. 3.27 - Iscritti nell'anagrafe del Comune di Ferrara per mese di definizione - Anno di definizione delle pratiche 2010.....	73
Tav. 3.28 - Iscritti nell'anagrafe del Comune di Ferrara per Circostrizione di destinazione e provenienza - Anno di definizione delle pratiche 2010	74
Tav. 3.29 - Iscritti nell'anagrafe del Comune di Ferrara per motivo e provenienza - Anno di definizione delle pratiche 2010	75
Tav. 3.30 - Iscritti nell'anagrafe del Comune di Ferrara per sesso, condizione professionale e provenienza - Anno di definizione delle pratiche 2010	76
Tav. 3.30 – (seguito) Iscritti nell'anagrafe del Comune di Ferrara per sesso, condizione professionale e provenienza - Anno di definizione delle pratiche 2010.....	77
Tav. 3.30 – (seguito) Iscritti nell'anagrafe del Comune di Ferrara per sesso, condizione professionale e provenienza - Anno di definizione delle pratiche 2010.....	78
Tav. 3.31 - Iscritti nell'anagrafe del Comune di Ferrara in condizione professionale per professione e provenienza - Anno di definizione delle pratiche 2010	79
Tav. 3.31 – (seguito) Iscritti nell'anagrafe del Comune di Ferrara in condizione professionale per professione e provenienza - Anno di definizione delle pratiche 2010	80
Tav. 3.32 - Iscritti nell'anagrafe del Comune di Ferrara per codice motivo, titolo di studio e stato civile - Anno di definizione delle pratiche 2010.....	81
Tav. 3.32 – (seguito) Iscritti nell'anagrafe del Comune di Ferrara per codice motivo, titolo di studio e stato civile - Anno di definizione delle pratiche 2010	82
Tav. 3.33 - Iscritti nell'anagrafe del Comune di Ferrara per sesso e classi quinquennali di età - Anno di definizione delle pratiche 2010.....	84
Tav. 3.34 - Pratiche di cancellazione dall'anagrafe del Comune di Ferrara per mese di definizione della pratica - Anno di definizione delle pratiche 2010.....	85
Tav. 3.35 - Cancellati dall'anagrafe del Comune di Ferrara - Anno di definizione delle pratiche 2010	85
Tav. 3.36 - Cancellati dall'anagrafe del Comune di Ferrara per Circostrizione di provenienza e destinazione - Anno di definizione delle pratiche 2010	86
Tav. 3.37 - Cancellati dall'anagrafe del Comune di Ferrara per sesso, condizione professionale e destinazione - Anno di definizione delle pratiche 2010.....	87
Tav. 3.37 – (seguito) Cancellati dall'anagrafe del Comune di Ferrara per sesso, condizione professionale e destinazione - Anno di definizione delle pratiche 2010.....	88
Tav. 3.37 – (seguito) Cancellati dall'anagrafe del Comune di Ferrara per sesso, condizione professionale e destinazione - Anno di definizione delle pratiche 2010.....	89
Tav. 3.38 - Cancellati dall'anagrafe del Comune di Ferrara in condizione professionale per professione e destinazione - Anno di definizione delle pratiche 2010	90
Tav. 3.38 – (seguito) Cancellati dall'anagrafe del Comune di Ferrara in condizione professionale per professione e destinazione - Anno di definizione delle pratiche 2010	91
Tav. 3.39 - Cancellazioni dall'anagrafe del Comune di Ferrara per stato civile e destinazione - Anno di definizione delle pratiche 2010.....	92
Tav. 3.40 - Cancellazioni dall'anagrafe del Comune di Ferrara per titolo di studio e destinazione - Anno di definizione delle pratiche 2010.....	93

Tav. 3.41 - Cancellati dall'anagrafe del Comune di Ferrara per sesso e classi quinquennali di età - Anno di definizione delle pratiche 2010.....	94
4. MATRIMONI	95
Tav. 4.1 - Matrimoni nella popolazione presente per rito di celebrazione - Quoziente generico di nuzialità. Comune di Ferrara - Periodo 1900-2010	97
Tav. 4.2 - Matrimoni nella popolazione presente del Comune di Ferrara per rito e mese di celebrazione - Anno 2010	98
Tav. 4.3 - Matrimoni nella popolazione presente del Comune di Ferrara per luogo di residenza degli sposi - Anno 2010	98
Tav. 4.4 - Matrimoni nella popolazione presente del Comune di Ferrara per luogo di nascita degli sposi - Anno 2010	98
Tav. 4.5 - Matrimoni nella popolazione presente del Comune di Ferrara per stato civile dello sposo e della sposa - Anno 2010.....	98
Tav. 4.6 - Matrimoni nella popolazione presente del Comune di Ferrara per età degli sposi - Anno 2010	99
Tav. 4.7 - Matrimoni nella popolazione presente del Comune di Ferrara per differenza di età tra sposi - Anno 2010	99
Tav. 4.8 - Matrimoni nella popolazione presente del Comune di Ferrara per grado di istruzione degli sposi - Anno 2010	100
Tav. 4.9 - Matrimoni nella popolazione presente del Comune di Ferrara per residenza dopo il matrimonio dello sposo e della sposa - Anno 2010	100
Tav. 4.10 - Matrimoni nella popolazione presente del Comune di Ferrara per regime patrimoniale scelto e grado di istruzione degli sposi - Anno 2010	100
Tav. 4.11 - Matrimoni nella popolazione presente del Comune di Ferrara per condizione professionale o non professionale degli sposi - Anno 2010.....	101
Tav. 4.12 - Matrimoni nella popolazione presente del Comune di Ferrara per posizione nella professione degli sposi - Anno 2010	102
Tav. 4.13 - Matrimoni nella popolazione presente per ramo di attività economica degli sposi - Anno 2010	103
Tav. 4.14 - Distribuzione dei divorziati residenti nel Comune di Ferrara per sesso (1997 - 2010).	103
5. FAMIGLIE	105
Tav. 5.1 - Famiglie residenti nel comune di Ferrara e numero medio di residenti per famiglia. Comune di Ferrara - Periodo 1960-2010	106
Tav. 5.2 - Famiglie residenti nel comune di Ferrara al 31/12 per numero di componenti. Anni 2000-2010	107
Tav. 5.3 - Famiglie residenti nel comune di Ferrara all'1/1/2011 per tipologia familiare e numero di componenti	107
Tav. 5.4 - Famiglie residenti nel comune di Ferrara all'1/1/2011 per tipologia familiare e circoscrizione.....	107
Tav. 5.5 - Famiglie residenti nel comune di Ferrara all'1/1/2011 per numero di componenti e sesso ed età dell'intestatario.....	108
Tav. 5.6 - Alcune particolari tipologie familiari. Anni 2008-2010	108
Tav. 5.7 - Persone residenti in Convivenze. Anni 2006-2010	109
6. STRANIERI	111
Tav. 6.1 - Movimento naturale e migratorio nelle popolazione residente straniera nel comune di Ferrara (Mod.Istat P3). Anni 2008-2010	113
Tav. 6.2 - Popolazione residente straniera per cittadinanza e sesso al 31/12/2010	114
Tav. 6.2 – (seguito) Popolazione residente straniera per cittadinanza e sesso al 31/12/2010.....	115
Tav. 6.3 - Popolazione residente nel comune di Ferrara ed incidenza di cittadini stranieri. Anni 1997-2010	115
Tav. 6.4 - Popolazione straniera residente nel comune di Ferrara sesso e anno di nascita all'1/1/2011 (Mod. Istat Strasa)	116
Tav. 6.5 - Famiglie residenti nel comune di Ferrara all'1/1/2011 per numero di componenti	116

Tav. 6.6 - Famiglie con almeno un componente con cittadinanza straniera residenti nel comune di Ferrara all'1/1/2011 per circoscrizione e numero di componenti	117
Tav. 6.7 - Famiglie con almeno un componente con cittadinanza straniera residenti nel comune di Ferrara all'1/1/2011 per tipologia familiare e numero di componenti	117
Tav. 6.8 - Matrimoni nella popolazione presente del Comune di Ferrara per cittadinanza degli sposi - Anno 2010	117
Tav. 6.9 - Famiglie con almeno un componente con cittadinanza straniera residenti nel comune di Ferrara all'1/1/2011 per numero di componenti, sesso ed età dell'intestatario.....	118
7. SCUOLA	119
Tav. 7.1 - Domanda potenziale per i nidi comunali: residenti 0-2 anni al 30/9 di ogni anno. Anni 2001-2010.	121
Tav. 7.2 - Andamento domanda/offerta potenziale e reale per i nidi comunali. Anni 2001-2010.	121
Tav. 7.3 - Livello di offerta per i nidi comunali. Anni 2001-2010.	121
Tav. 7.4 - Domanda e copertura del servizio per i nidi comunali. Anni 2001-2010.....	121
Tav. 7.5 - Domanda potenziale per le materne comunali: residenti 3-5 anni al 30/9 di ogni anno. Anni 2001-2010.	122
Tav. 7.6 - Andamento domanda/offerta potenziale e reale per le materne comunali. Anni 2001-2010.	122
Tav. 7.7 - Livello di offerta per le materne comunali. Anni 2001-2010.	122
Tav. 7.8 - Domanda e copertura del servizio per le materne comunali. Anni 2001-2010.	122
Tav. 7.9 - Alunni iscritti alle scuole materne statali.	122
Tav. 7.10 - Alunni iscritti alle scuole elementari del Comune di Ferrara per Istituto. A.S. 2010/2011	123
Tav. 7.11 - Alunni iscritti alle Scuole Secondarie di primo grado del Comune di Ferrara per Istituto. A.s. 2010/2011	123
Tav. 7.12 - Studenti iscritti alle Scuole Secondarie di secondo grado del Comune di Ferrara. Serie storica a.s. 2005/2006 - 2010/2011	123
Tav. 7.13 - Studenti iscritti all'Università degli studi di Ferrara per Facoltà. Serie storica a.a. 2002/2003 - a.a. 2009/2010	124
Tav. 7.14 - Studenti laureati all'Università degli studi di Ferrara. Serie storica anno solare 2002 - 2009	125
Tav. 7.15 -Studenti iscritti e laureati all'Università degli studi di Ferrara per Corso di laurea e Facoltà a.a. 2009/2010 e laureati 2009.	126
Tav. 7.15 –(seguito) Studenti iscritti e laureati all'Università degli studi di Ferrara per Corso di laurea e Facoltà a.a. 2009/2010 e laureati 2009.....	127
Tav. 7.15 –(seguito) Studenti iscritti e laureati all'Università degli studi di Ferrara per Corso di laurea e Facoltà a.a. 2009/2010 e laureati 2009.....	128
8. SANITA'	129
Tav. 8.1 - Indicatori di attività di ricovero del S.Anna - Anni 2009 e 2010	131
Tav. 8.2 - Numero dimissioni per regime di ricovero e zona di residenza - Anni 2009 e 2010 (esclusi i neonati sani)	131
Tav. 8.3 - Numero dimissioni per regime di ricovero e classe di età del paziente - Anni 2009 e 2010	131
Tav. 8.4 - Giornate di degenza per regime di ricovero e classe di età del paziente - Anni 2009 e 2010	131
9. TURISMO E CULTURA.....	133
Tav. 9.1 - Arrivi, presenze e permanenza media in giorni di italiani e stranieri nel Comune di Ferrara – Anni 1971-2010.....	135
Tav. 9.2 - Consistenza e capacità ricettiva degli esercizi alberghieri e complementari nel Comune di Ferrara al 31/12/2010.....	136
Tav. 9.3 - Arrivi e presenze di cittadini italiani nel Comune di Ferrara nel 2010 per Regione di residenza.....	136

Tav. 9.4 - Arrivi e presenze di cittadini stranieri nel Comune di Ferrara nel 2010 per Paese di residenza.....	137
Tav. 9.5 - Visitatori ai musei e agli spazi espositivi ferraresi dal 2003 al 2010.....	138
Tav. 9.6 - Visitatori e Mostre alla Galleria Civica d'Arte Moderna Palazzo dei Diamanti dal 1999 al 2010.....	139
Tav. 9.7 – Attività e spettatori al Teatro Comunale – Stagioni 2002/03 - 2009/10.....	140
Tav. 9.7 – (seguito) Attività e spettatori al Teatro Comunale - Stagioni 2002/03 – 2009/10.....	141
Tav. 9.8 - Patrimonio librario e utenza delle Biblioteche e dell'Archivio Storico del Comune di Ferrara - Anni 2005-2010.....	142
10. LAVORO.....	143
Tav. 10.1 - Indicatori dell'occupazione per genere – Anni 1999-2010.....	145
Tav. 10.2 - Occupati per carattere dell'occupazione e genere (valori medi annuali in migliaia) – Anni 1999-2010.....	145
Tav. 10.3 - Popolazione di 15 anni e oltre al netto delle Convivenze per condizione e genere (valori medi annuali in migliaia) – Anni 1999-2010.....	146
Tav. 10.4 - Occupati per settore, posizione nella professione e genere (valori medi annuali in migliaia) – Anni 2006-2010.....	147
Tav. 10.5 - In cerca di occupazione per durata della ricerca, esperienza lavorativa e genere (valori medi annuali in migliaia) – Anni 2006-2010.....	148
Tav. 10.6 - Tassi specifici di occupazione e disoccupazione per età - anno 2010.....	148
Tav. 10.7 - Popolazione di 15 anni e oltre per condizione, titolo di studio e genere - anno 2010 (in migliaia e distribuzione %).....	149
Tav. 10.8 - Occupati per carattere dell'occupazione, settori e sezioni di attività economica (Ateco 2007) - anno 2010 (valori medi annuali in migliaia).....	150
Tav. 10.9 - Occupati per categorie professionali e genere - anno 2010 (in migliaia e %).....	150
Tav. 10.10 - Occupati per categorie professionali e carattere dell'occupazione - anno 2010 (distribuzione %).....	151
Tav. 10.11 - Occupati per categorie professionali e titolo di studio - anno 2010 (distribuzione %).....	151
Tav. 10.12 - Occupati per luogo di lavoro abituale e settore di attività economica (in migliaia e distribuzione %) – anno 2010.....	151
Tav. 10.13 - Persone in cerca di occupazione per precedenti esperienze, durata della ricerca e genere - anno 2010 (in migliaia).....	152
Tav. 10.14 - Distribuzione % delle persone in cerca di occupazione con precedenti esperienze lavorative per sezione di attività economica (Ateco 2007) dell'ultimo lavoro svolto - anno 2010.....	152
Tav. 10.15 - Pensioni INPS vigenti al 1° gennaio percepite dai titolari residenti nel Comune di Ferrara, per categoria (a).....	153
11. IMPRESE E CREDITO.....	155
Tav. 11.1 - Unità locali per attività economica nel Comune di Ferrara. Anni 2009 e 2010 (ATECO 2007).....	157
Tav. 11.2 - Movimentazione delle imprese del Comune di Ferrara per forma giuridica. Anni 2003-2010.....	157
Tav. 11.3 - Numero d'impresie artigiane attive iscritte al registro imprese per attività economiche (ATECO 2007).....	158
Tav. 11.4 - Impieghi, depositi e numero di sportelli: distribuzione per localizzazione degli sportelli nel Comune di Ferrara al 31/12 (migliaia di euro). Anni 1998-2010.....	158
Tav. 11.5 - Protesti levati a carico di debitori residenti nel Comune di Ferrara. Anni 2004-2010.....	158
Tav. 11.6 - Fallimenti dichiarati nel Comune di Ferrara. Anni 2007-2010.....	159
Tav. 11.7 - Esercizi di commercio al minuto (sede fissa) e pubblici esercizi per circoscrizione amministrativa. Dicembre 2010.....	160
12. ATTIVITA' EDILIZIA.....	161

Tav. 12.1 - Fabbricati residenziali - Opere di nuova costruzione e ampliamenti per anno. Volumi V/P in mc. Anni 2000-2010.....	163
Tav. 12.2 - Fabbricati residenziali - Opere di nuova costruzione per dimensione, consistenza e anno.....	163
Tav. 12.3 - Fabbricati residenziali - Ampliamenti per dimensione, consistenza e anno.....	163
Tav. 12.4 - Fabbricati residenziali - Opere di nuova costruzione e ampliamenti per concessionario e anno. Volume V/P in mc.....	164
Tav. 12.5 - Fabbricati residenziali - Opere di nuova costruzione e ampliamenti per concessionario e anno. Numero di fabbricati.....	164
Tav. 12.6 - Fabbricati residenziali - Opere di nuova costruzione. Abitazioni per numero di stanze e anno.....	164
Tav. 12.7 - Fabbricati residenziali - Opere di nuova costruzione. Abitazioni per localizzazione dell'impianto termico e anno.....	165
Tav. 12.8 - Fabbricati residenziali - Opere di nuova costruzione. Abitazioni per fonte energetica utilizzata e anno.....	165
Tav. 12.9 - Fabbricati residenziali - Opere di nuova costruzione. Fabbricati per tipologia impianto energetico e anno.....	165
Tav. 12.10 - Fabbricati residenziali - Opere di nuova costruzione per struttura portante e anno. Numero di fabbricati e volumi totali V/P in mc.....	165
Tav. 12.11 - Fabbricati residenziali - Opere di nuova costruzione per Circostrizione e anno. Volumi totali V/P in mc, numero di abitazioni e mq utili abitabili.....	166
Tav. 12.12 - Fabbricati residenziali - Ampliamenti per Circostrizione e anno. Volumi totali V/P in mc, numero di abitazioni e mq utili abitabili.....	166
Tav. 12.13 - Fabbricati non residenziali - Opere di nuova costruzione e ampliamenti per anno. Volumi V/P in mc. Anni 2000-2010.....	167
Tav. 12.14 - Fabbricati non residenziali - Opere di nuova costruzione e ampliamenti per titolare del permesso/DIA e anno. Volume V/P in mc.....	167
Tav. 12.15 - Fabbricati non residenziali - Opere di nuova costruzione per struttura portante e anno. Volumi V/P in mc.....	167
Tav. 12.16 - Fabbricati non residenziali - Opere di nuova costruzione e ampliamenti per destinazione e anno. Volumi V/P in mc.....	167
Tav. 12.17 - Fabbricati non residenziali - Opere di nuova costruzione per dimensione, consistenza e anno.....	168
Tav. 12.18 - Fabbricati non residenziali - Ampliamenti per dimensione, consistenza e anno.....	168
Tav. 12.19 - Fabbricati non residenziali - Opere di nuova costruzione per Circostrizione e anno. Volumi V/P in mc e superficie totale in mq.....	169
Tav. 12.20 - Fabbricati non residenziali - Ampliamenti per Circostrizione e anno. Volumi V/P in mc e superficie totale in mq.....	170
Tav. 12.21 - Fabbricati non residenziali - Opere di nuova costruzione e ampliamenti per destinazione e anno. Volumi V/P in mc.....	171
Tav. 12.22 - Quotazioni immobiliari dell'Osservatorio del mercato immobiliare dell'Agenzia del territorio - Edilizia residenziale- II semestre 2010.....	172
Tav. 12.23 - Quotazioni immobiliari dell'Osservatorio del mercato immobiliare dell'Agenzia del territorio - Edilizia commerciale, terziaria e produttiva- II semestre 2010.....	173
Tav. 12.24 - Volumi di compravendita nel settore residenziale - Osservatorio del mercato immobiliare dell'Agenzia del territorio - Anni 2007-2010.....	174
Tav. 12.25 - Volumi di compravendita nel settore non residenziale - Osservatorio del mercato immobiliare dell'Agenzia del territorio - Anni 2007-2010.....	174
13. PREZZI	175
Tav. 13.1 - Città di Ferrara: indice dei prezzi al consumo per l'intera collettività (NIC) per capitoli, categorie e gruppi: variazioni 2001-2010.....	177
Tav. 13.1 - (seguito) Città di Ferrara: indice dei prezzi al consumo per l'intera collettività (NIC) per capitoli, categorie e gruppi: variazioni 2001-2010.....	178

Tav. 13.1 – (seguito) Città di Ferrara: indice dei prezzi al consumo per l'intera collettività (NIC) per capitoli, categorie e gruppi: variazioni 2001-2010	179
Tav. 13.2 - Indice dei prezzi al consumo per l'intera collettività (NIC) per capitoli e categorie: variazione annua dic2010/dic2009. Città di Ferrara e Italia.	180
14. TRASPORTI	181
Tav. 14.1 - Veicoli circolanti nel Comune di Ferrara al 31/12. Anni 1999-2009	183
Tav. 14.2 - Veicoli circolanti nel Comune di Ferrara - numeri indice rispetto al 1999=100. Anni 1999-2009.	183
Tav. 14.3 - Veicoli nuovi immatricolati nell'anno nel Comune di Ferrara. Anni 1999-2009.	184
Tav. 14.4 - Veicoli nuovi immatricolati nell'anno nel Comune di Ferrara - numeri indice rispetto al 1999=100. Anni 1999-2009.	184
Tav. 14.5 - Aree a pagamento gestite da Ferrara TUA Spa, secondo le tipologie. Situazione al 31/12	185
Tav. 14.6 - Trasporto pubblico urbano ed extraurbano - Biglietti venduti negli anni 2003-2010.	185
Tav. 14.7 – Trasporto pubblico urbano ed extraurbano - Bus impiegati, posti offerti e passeggeri - Anni 2003-2010.	186
Tav. 14.8 – Quantità merci in transito negli scali fluviali dell'Idrovia Ferrarese ¹	186
15. INCIDENTI STRADALI E SICUREZZA	187
Tav. 15.1 - Incidenti e infortunati nel Comune di Ferrara dal 1995 al 2010.	189
Tav. 15.2 - Incidenti e infortunati per mese - anno 2010	189
Tav. 15.3 - Incidenti e infortunati per arco settimanale e fascia oraria - anno 2010.	189
Tav. 15.4 - Indici relativi a incidenti per arco settimanale e fascia oraria - anno 2010.	190
Tav. 15.5 - Veicoli e persone coinvolte nell'incidente per veicolo su cui viaggiavano, conducente o passeggero ed esito; pedone ed esito per veicolo investitore - anno 2010	190
Tav. 15.6 - Feriti e deceduti per genere e veicolo su cui viaggiavano e pedoni coinvolti – Anno 2010.	190
Tav. 15.7 - Feriti e deceduti negli incidenti stradali per età e veicolo su cui viaggiavano e pedoni coinvolti - anno 2010	191
Tav. 15.8 - Incidenti per tipologia di veicoli coinvolti, tipo di strada e infortunati (morti e feriti) - anno 2010.	191
Tav. 15.9 - Incidenti per tipologia di veicoli coinvolti, intersezione stradale e infortunati (morti e feriti) - anno 2010.	192
Tav. 15.10 - Conducenti responsabili di comportamento scorretto alla guida o in stato psicofisico alterato per veicolo ed età - anno 2010	192
Tav. 15.11 - Conducenti e pedoni coinvolti negli incidenti per comportamento - anno 2010.	193
Tav. 15.12 - Casa Circondariale di Ferrara: movimento dei carcerati dal 2001 al 2010 per genere.	194
Tav. 15.13 - Corpo di Polizia Municipale: consuntivo delle attività annuali. Anni dal 2006 al 2010	194
Tav. 15.13 – (seguito) Corpo di Polizia Municipale: consuntivo delle attività annuali. Anni dal 2006 al 2010	195
Tav. 15.14 - Delitti denunciati dalle forze di polizia all'autorità giudiziaria. Comune di Ferrara (FE), anni 2004 - 2009	196
16. VARIE	197
Tav. 16.1 - Cognomi e nomi di battesimo maschili e femminili più frequenti tra gli iscritti nell'Anagrafe del Comune di Ferrara al 31/12/2010.	199
Tav. 16.2 - Cani iscritti all'Anagrafe canina del Comune di Ferrara e censimento delle colonie feline.	200
17. L'UFFICIO STATISTICA	201
Tav. 17.1 – Risorse utilizzate dall'Ufficio Statistica del Comune di Ferrara - Situazione al 31.12.2010	203

Tav. 17.2 - Attività dell'Ufficio Statistica svolte negli anni 2006- 2010.....	203
Tav. 17.2 – (seguito) Attività dell'Ufficio Statistica svolte negli anni 2006 - 2010.....	204
Tav. 17.3 - Visite alle pagine del sito www.comune.fe.it/statistica del Ufficio Statistica dal 01/01/2009 al 31/12/2010.....	205
18. COMUNI DI MASI TORELLO E VOGHIERA	207
Tav. 18.1 - Popolazione residente nei comuni di Masi Torello e Voghiera: serie storica 1987-2010	209
Tav. 18.2 - Tassi e variazione percentuale della popolazione residente nei comuni di Masi Torello e Voghiera	209
Tav. 18.3 - Movimento anagrafico (naturale e migratorio) nella popolazione residente nei comuni di Masi Torello e Voghiera - Serie storica	210
Tav. 18.4 - Popolazione residente nei comuni di Masi Torello e Voghiera: indicatori di struttura per età e sesso	211
Tav. 18.5 - Cittadini stranieri residenti nei comuni di Masi Torello e Voghiera.	212
Tav. 18.6 - Sedi d'impresa attive per forma giuridica 31/12 del 2008, 2009 e 2010.....	212
Tav. 18.7 - Unità locali attive per sezione di attività economica (ATECO 2007) al 31/12 del 2009 e 2010	212
Tav. 18.8 - Consistenza e movimentazione delle sedi d'impresa	213
Tav. 18.9 - Consistenza degli esercizi commerciali attivi al dettaglio al 31/12.	213
Tav. 18.10 - Protesti levati a carico di debitori residenti - Anni 2007-2010	213

1. GRAFICI

GRAFICI

Graf. 1.1 - Il Comune di Ferrara e le 4 Circoscrizioni Amministrative

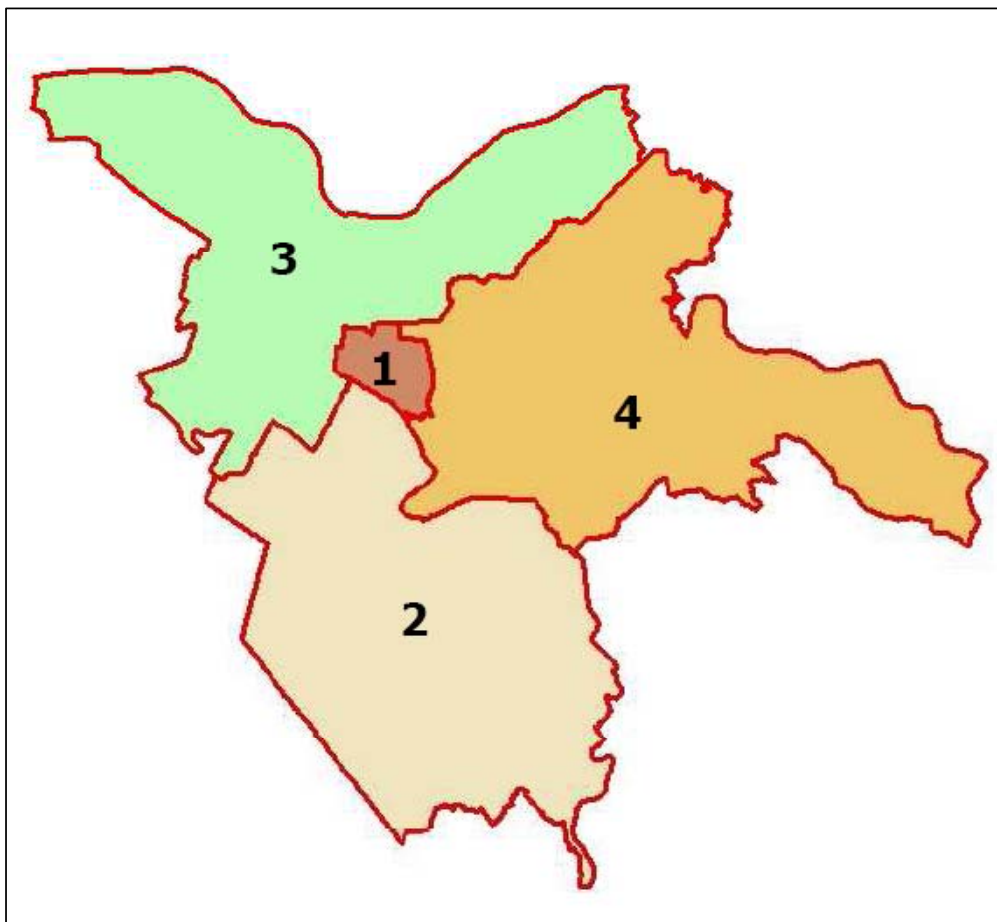

Graf. 1.2 - Popolazione residente nel Comune di Ferrara. Censimenti 1861 - 2001

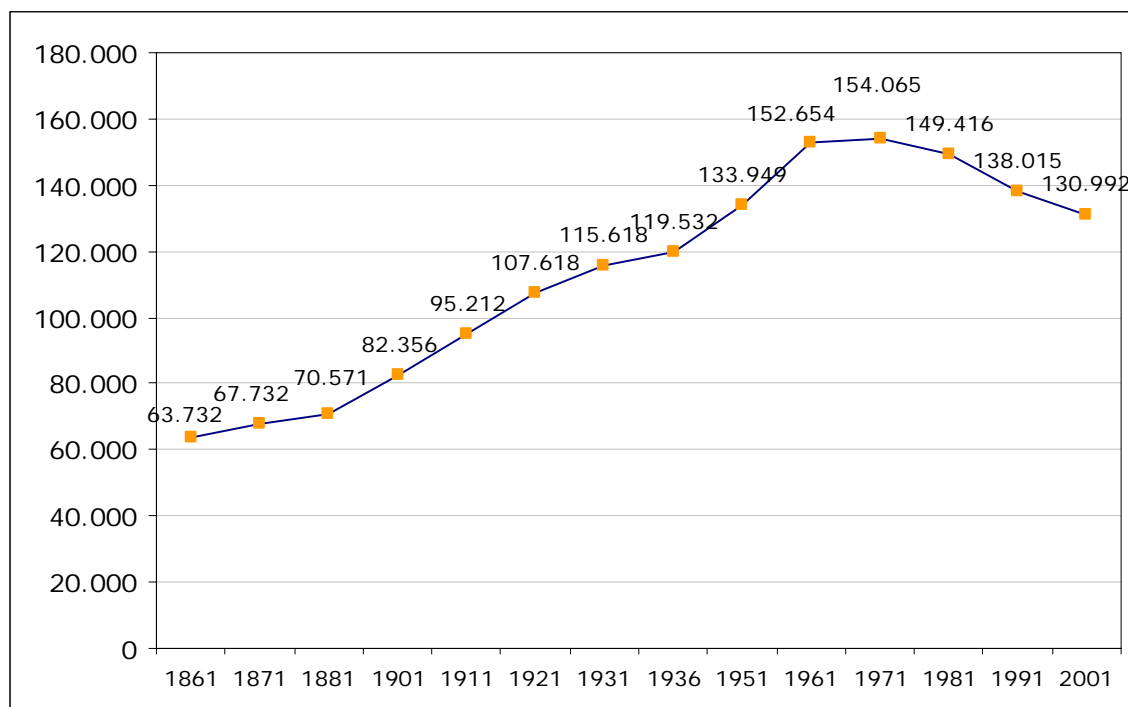

GRAFICI

Graf. 1.3 - Popolazione residente nel Comune di Ferrara per sesso età e stato civile al 31/12/1997 e al 31/12/2010

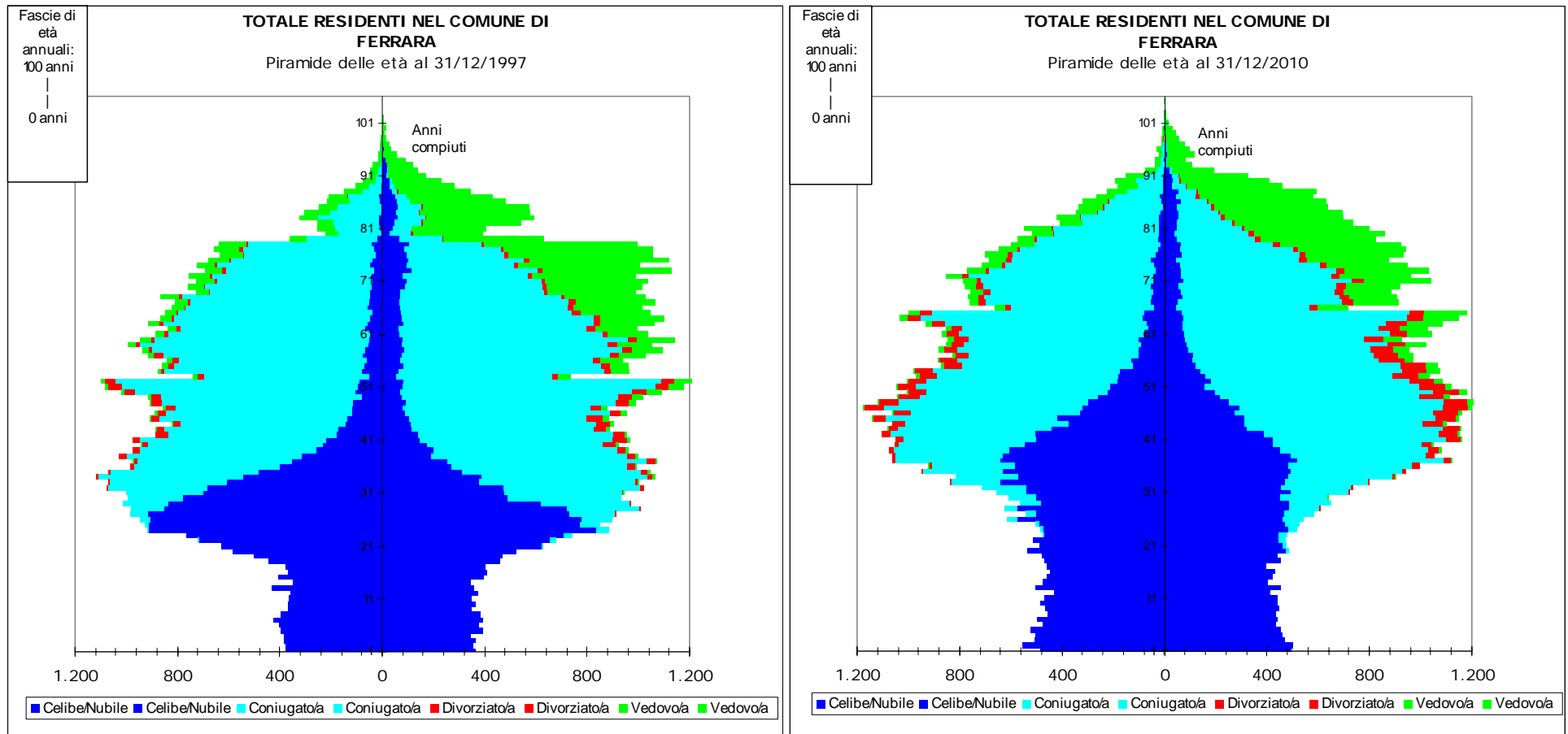

GRAFICI

Graf. 1.4 – Indici di vecchiaia e di dipendenza totale. Anni 1997-2010

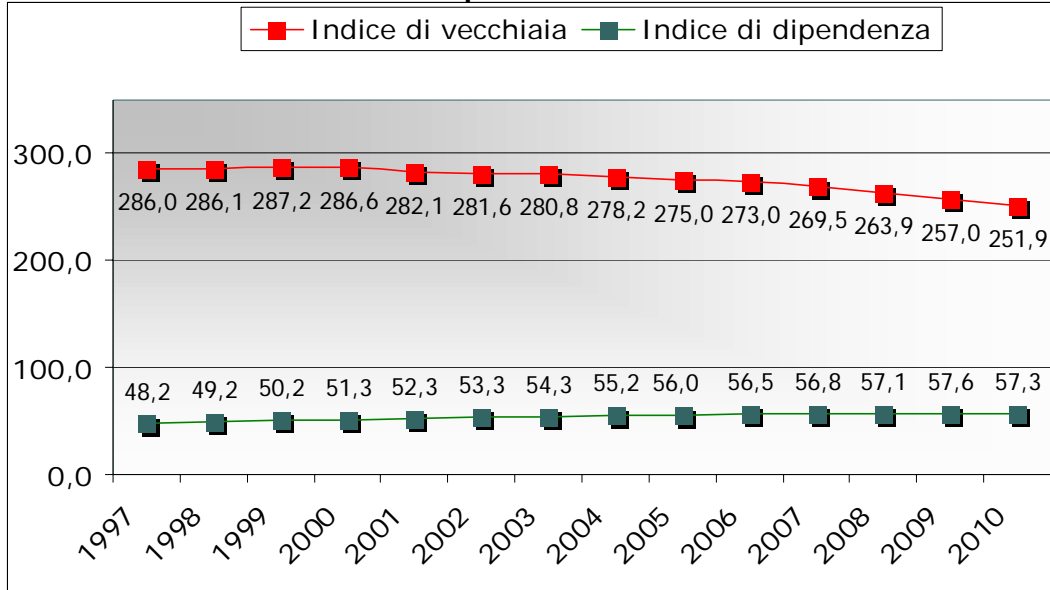

Graf. 1.5 – Indici di struttura e ricambio della popolazione attiva. Anni 1997-2010

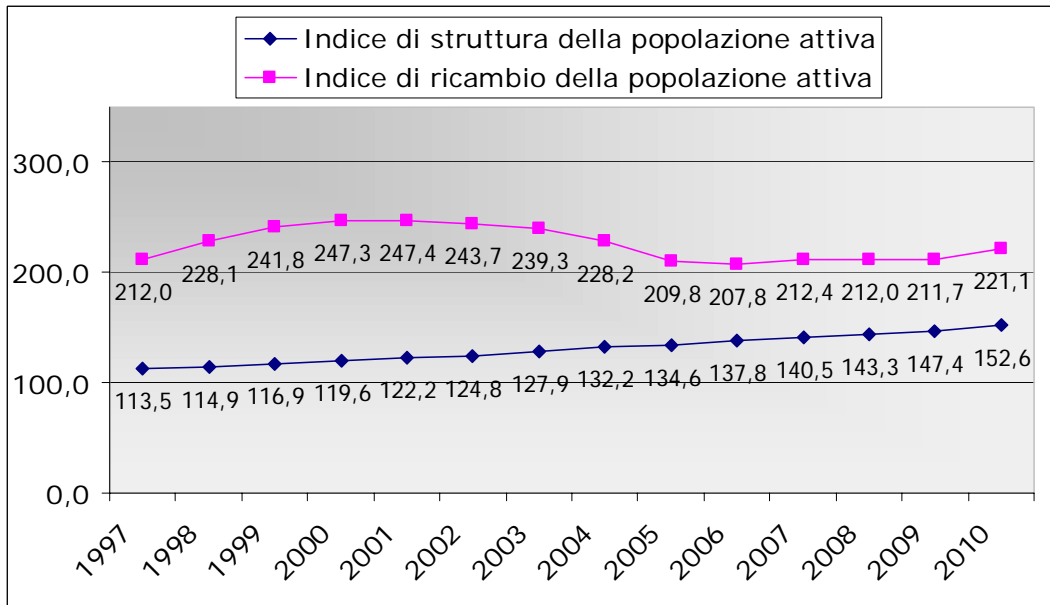

Graf. 1.6 – Età media (in anni) della popolazione residente nel Comune di Ferrara. Anni 1997-2010

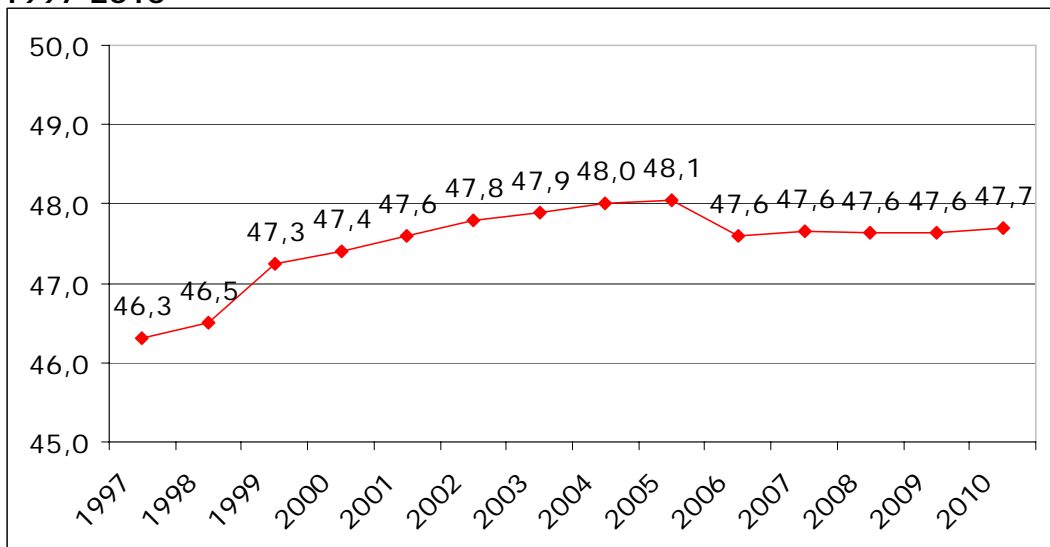

GRAFICI

Graf. 1.7 – Movimento naturale nella popolazione residente del Comune di Ferrara (1900-2010)

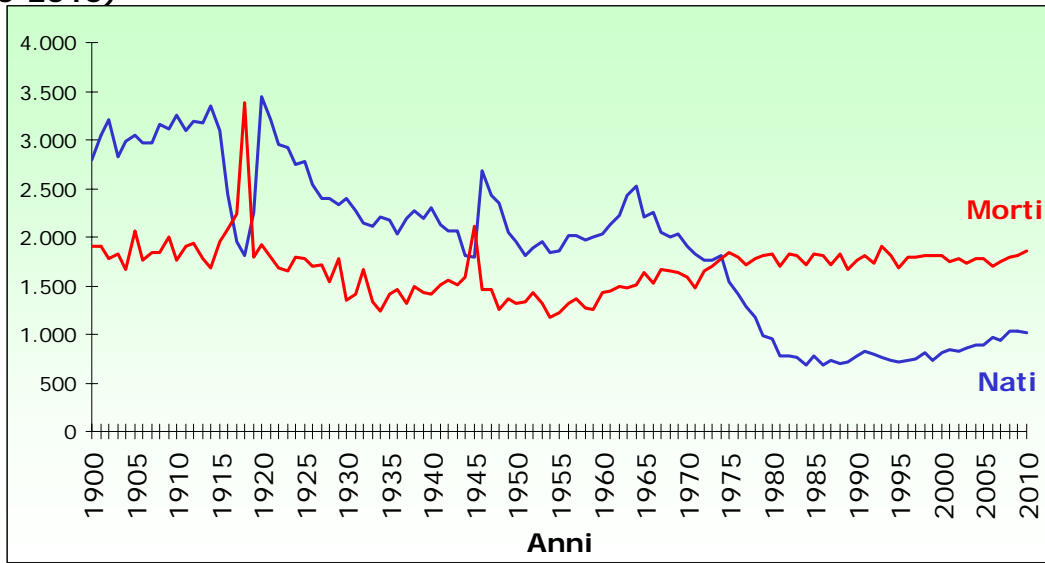

Graf. 1.8 - Età media dei deceduti residenti nel Comune di Ferrara per sesso (1997 - 2010)

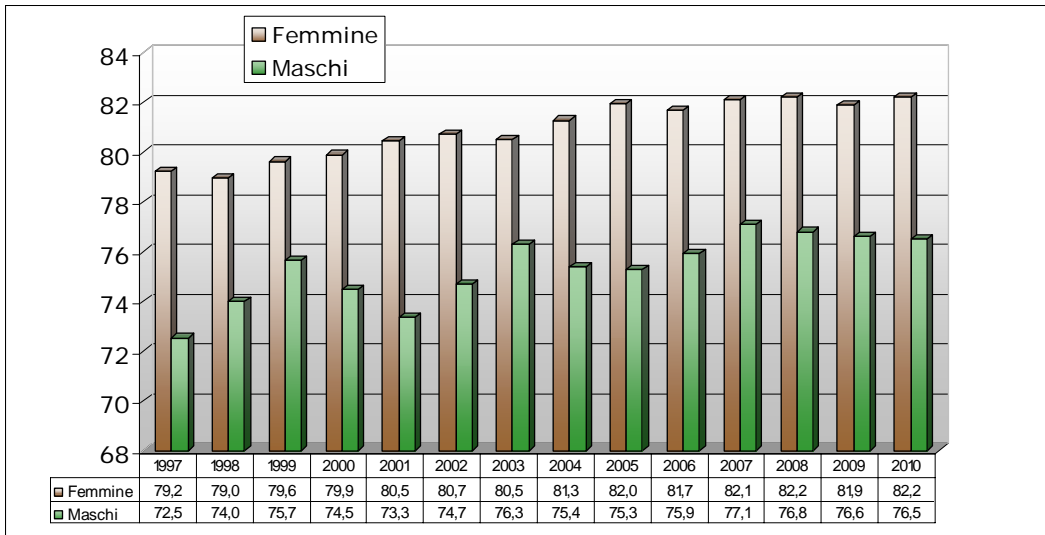

Graf. 1.9 – Movimento migratorio nella popolazione residente nel Comune di Ferrara (1900-2010)

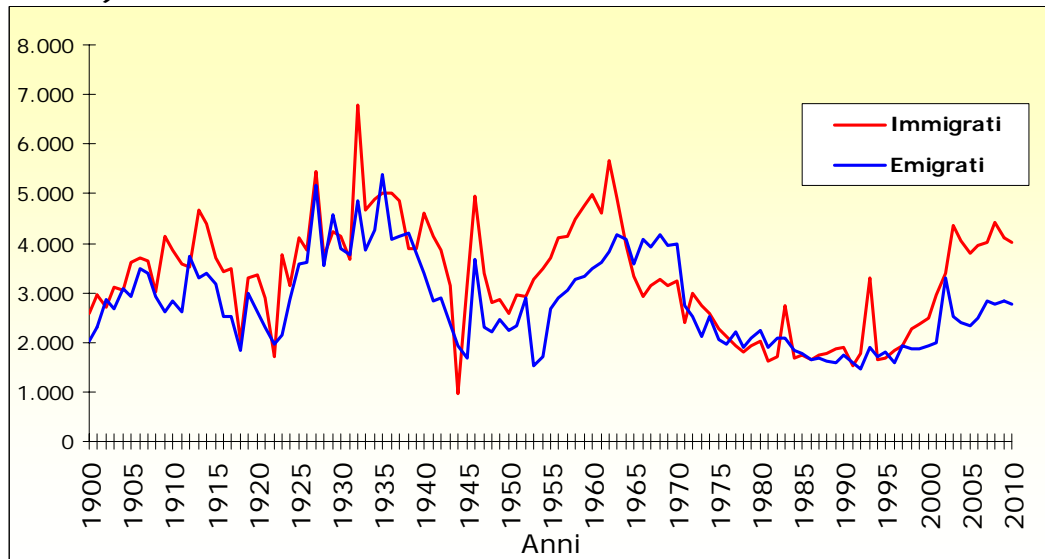

GRAFICI

Graf. 1.10 - Matrimoni religiosi e civili nella popolazione presente del Comune di Ferrara. Anni 1900 - 2010

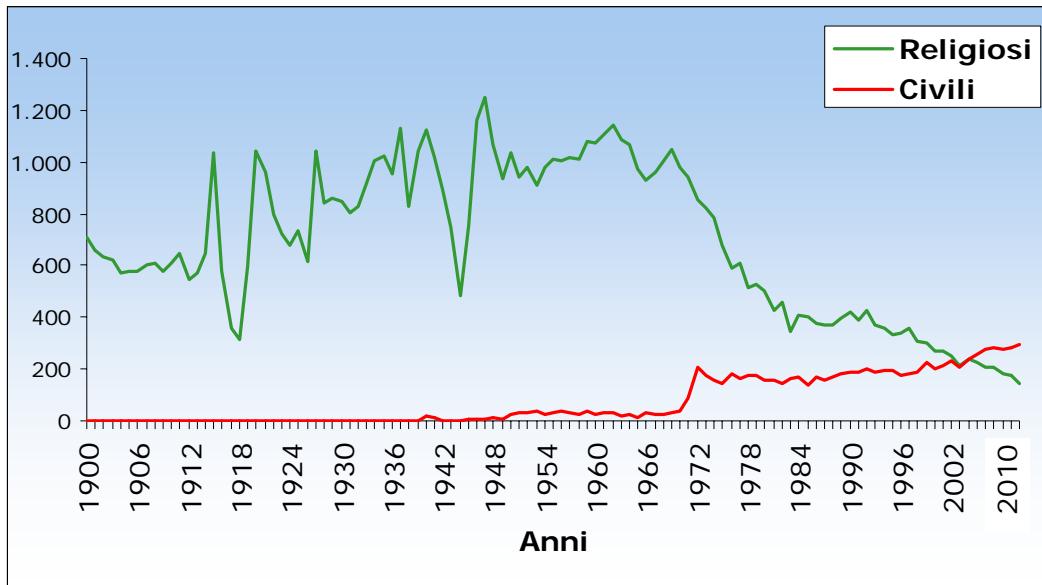

Graf. 1.11 - Famiglie residenti nel comune di Ferrara all'1/1/2011 per tipologia

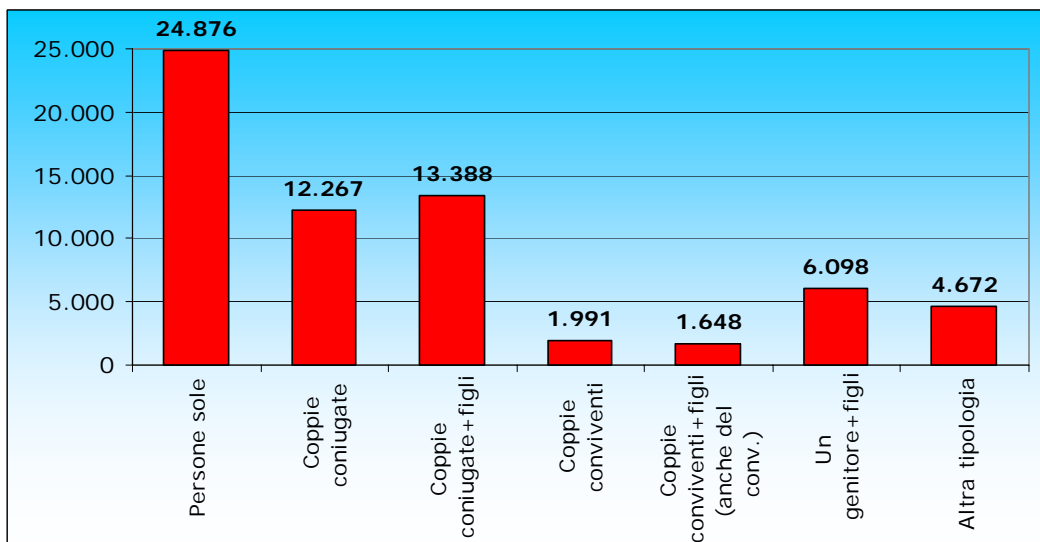

Graf. 1.12 - Famiglie residenti nel comune di Ferrara all'1/1/2011 per numero di componenti

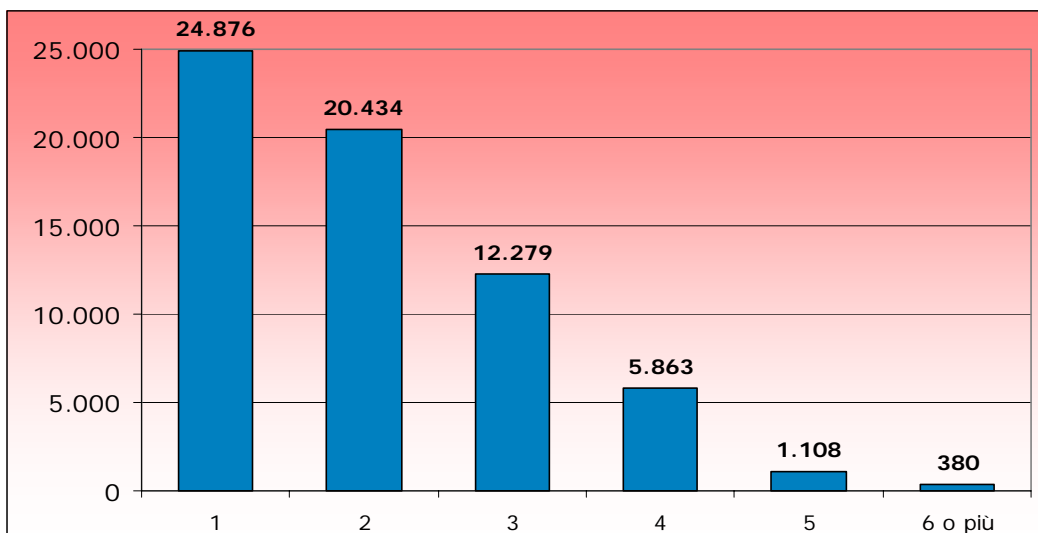

GRAFICI

Graf. 1.13 - Popolazione residente straniera e italiana nel Comune di Ferrara per sesso ed età all'1/1/2010

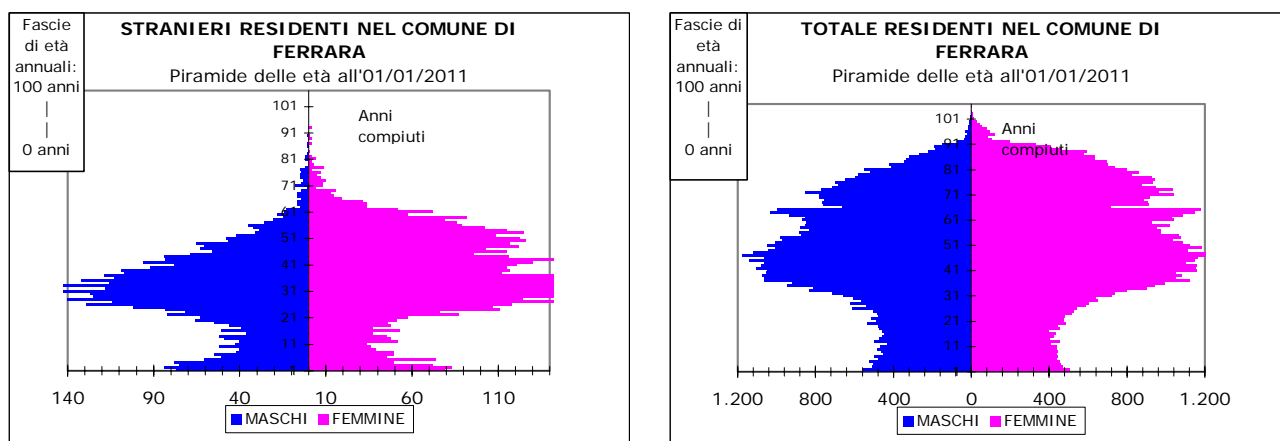

Graf. 1.14 – Stranieri residenti nel Comune di Ferrara al 31/12 e incremento percentuale annuale. Anni 1990-2010.

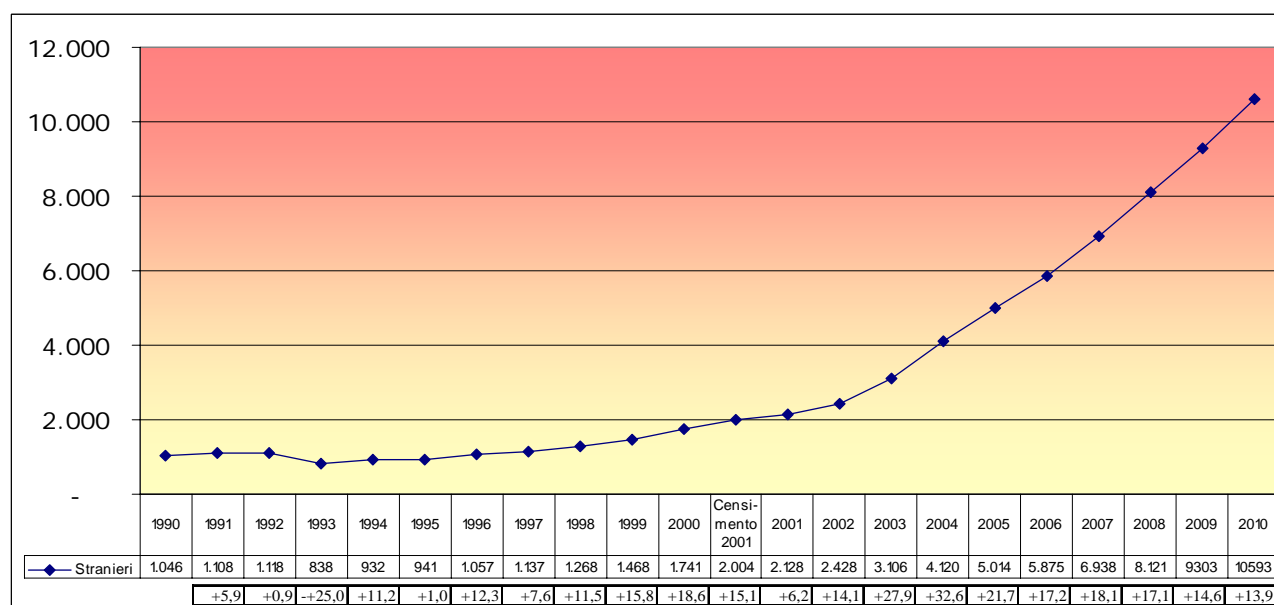

Graf. 1.15 – Le 15 principali nazionalità degli stranieri residenti nel Comune di Ferrara al 31/12/2010 per sesso.

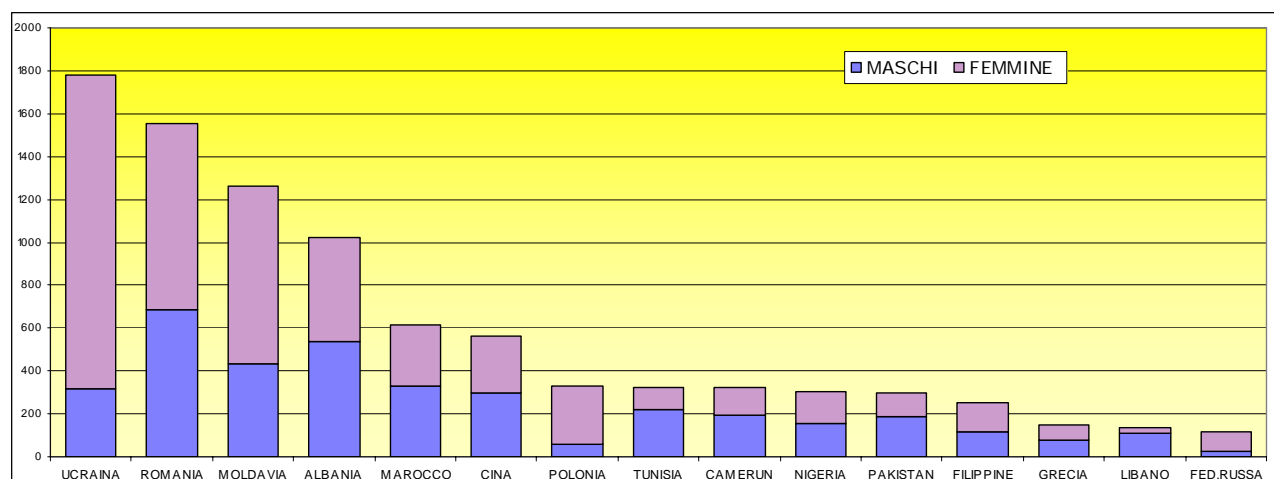

GRAFICI

Graf. 1.16 – Percentuale di domande accolte e in lista di attesa nelle scuole d’infanzia comunali al 30/09/2010.

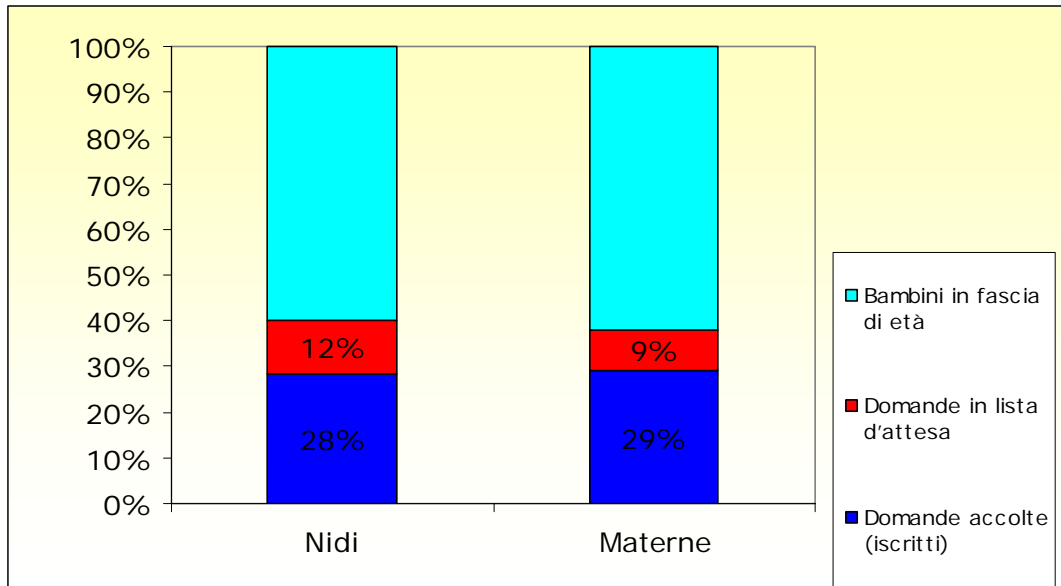

Graf. 1.17 – Iscritti alle scuole del Comune di Ferrara per anno scolastico.

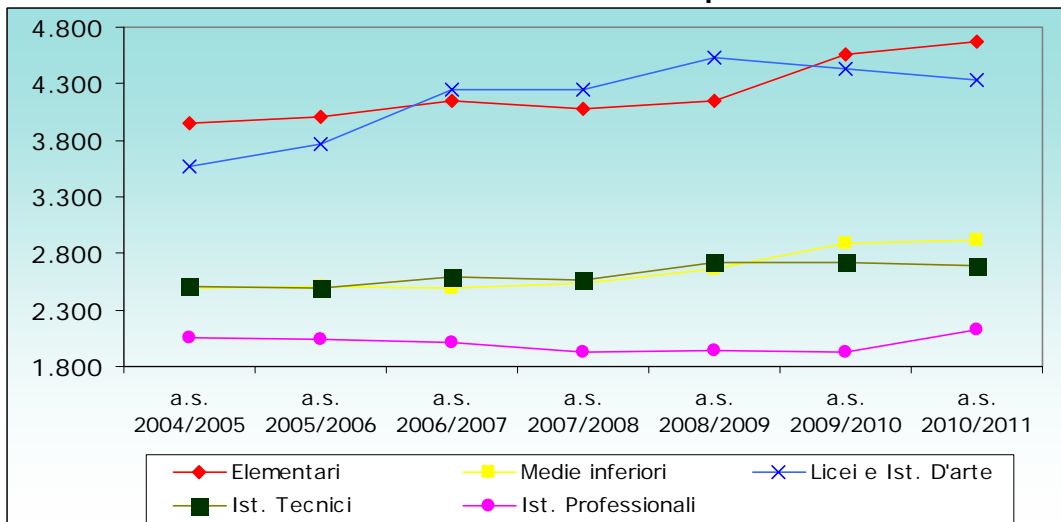

Graf. 1.18 – Iscritti (a.a. 2009/2010) e laureati (2009) presso l’Università degli studi di Ferrara.

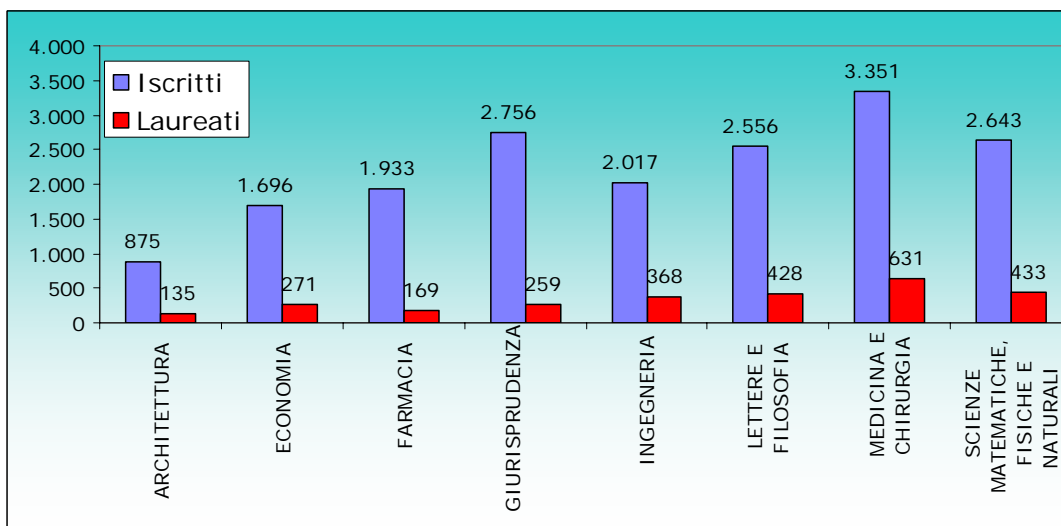

GRAFICI

Graf. 1.19 – Arrivi di turisti nel Comune di Ferrara dal 1971 al 2010

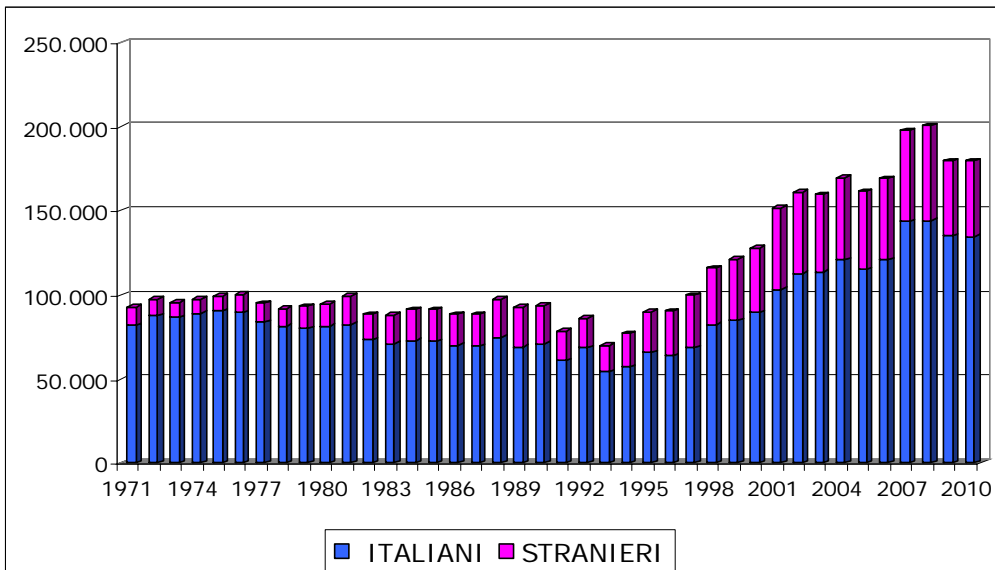

Graf. 1.20 – Presenze di turisti nel Comune di Ferrara dal 1971 al 2010

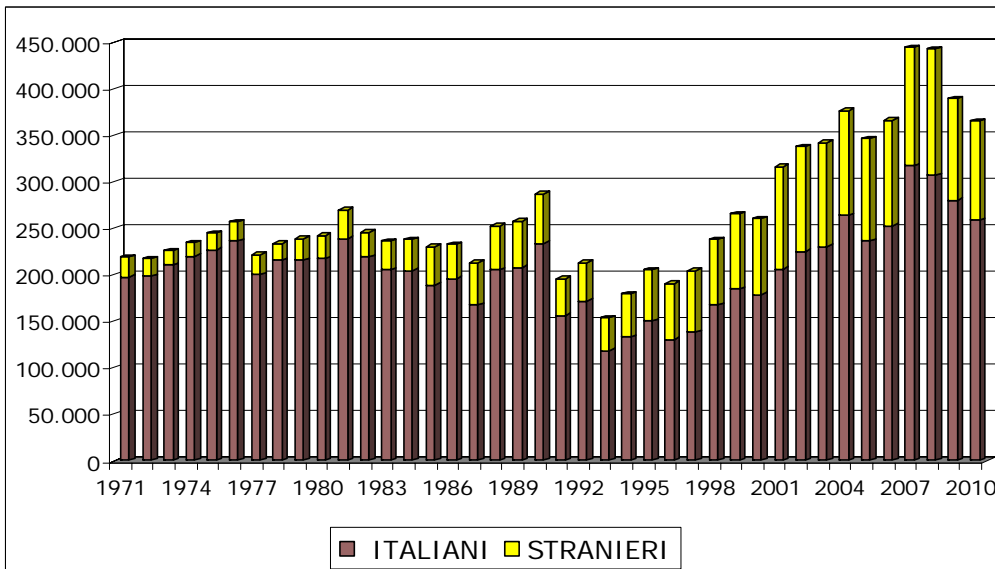

Graf. 1.21 – Giorni di permanenza media dei turisti nel Comune di Ferrara

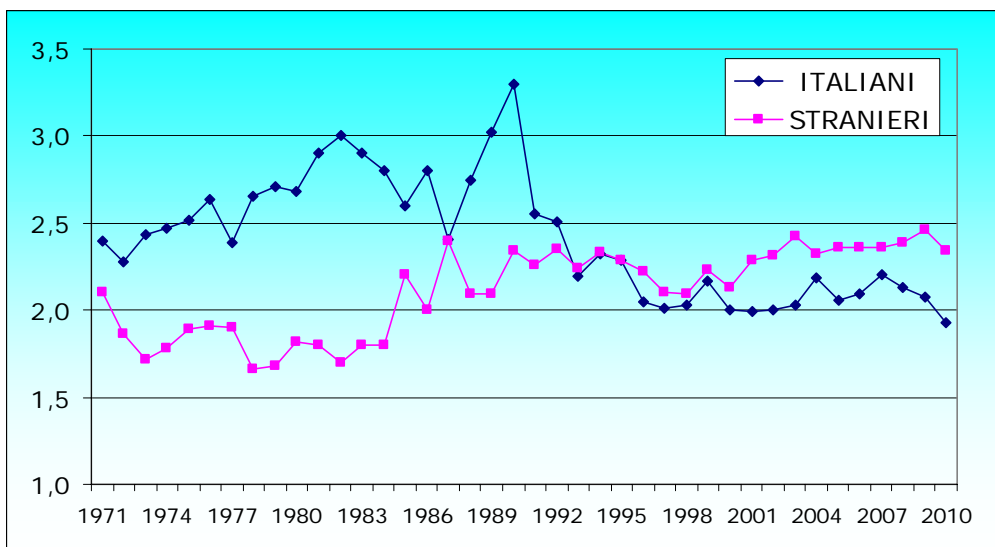

GRAFICI

Graf. 1.22 – Indagine campionaria sull'occupazione e la disoccupazione nel Comune di Ferrara. Indicatori per genere. Anni 1999-2010

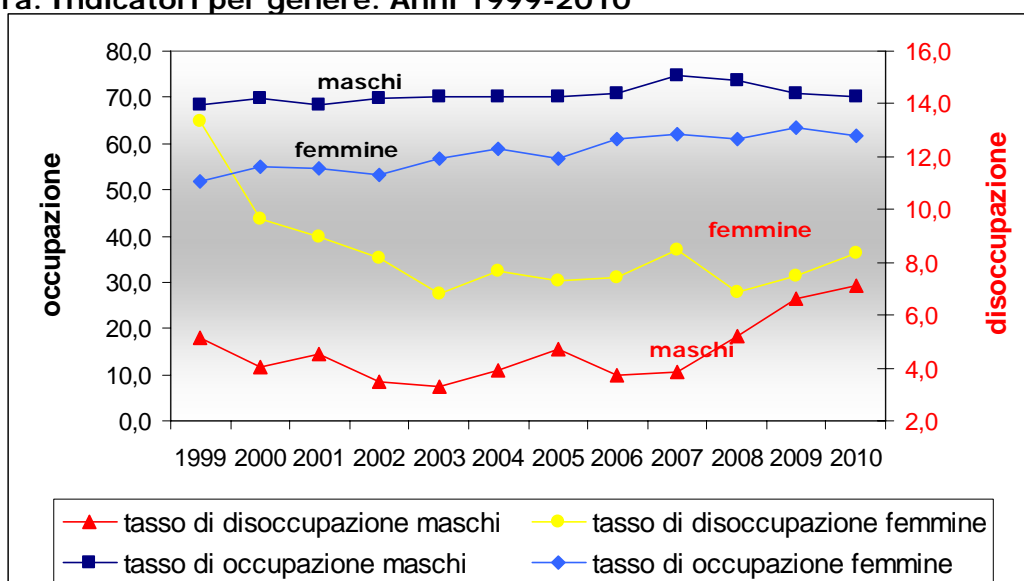

Graf. 1.23 – Indagine campionaria sull'occupazione e la disoccupazione nel Comune di Ferrara. Popolazione di 15 anni e oltre (al netto delle Convivenze) per condizione. Anno 2010

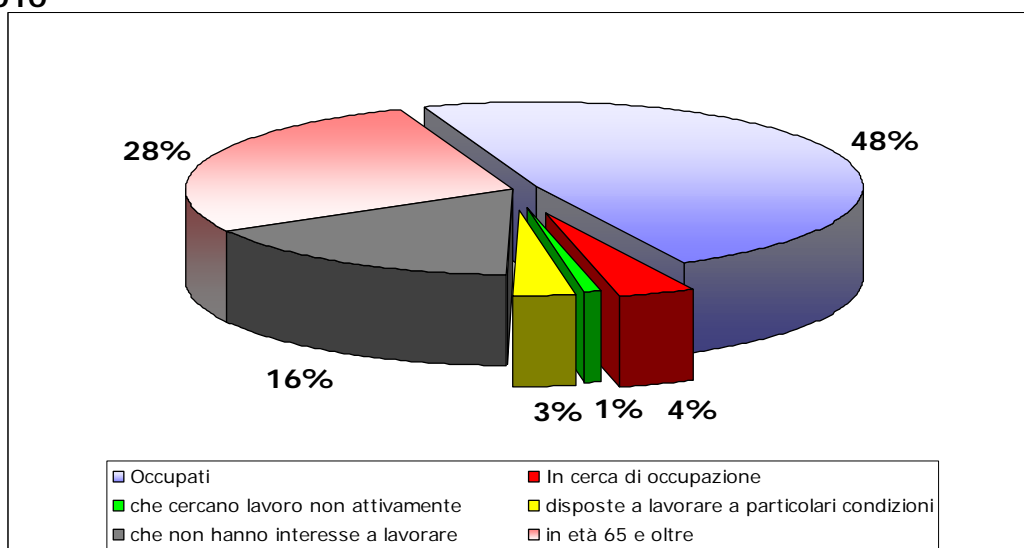

Graf. 1.24 – Unità locali per attività economica nel Comune di Ferrara al 31/12/2010.

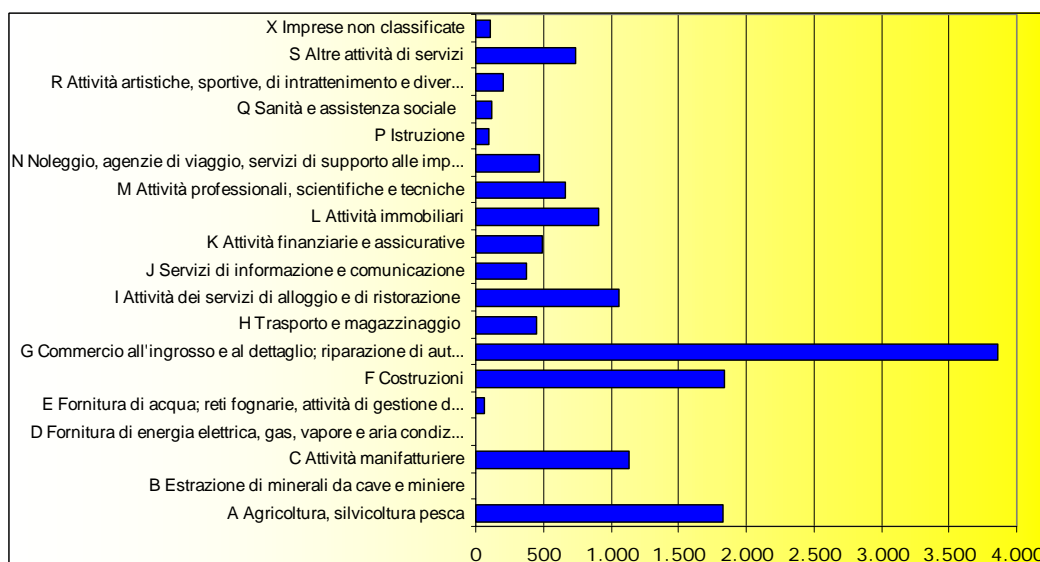

GRAFICI

Graf. 1.25 - Impieghi, depositi e numero di sportelli: distribuzione per localizzazione degli sportelli nel Comune di Ferrara al 31/12 (migliaia di euro)

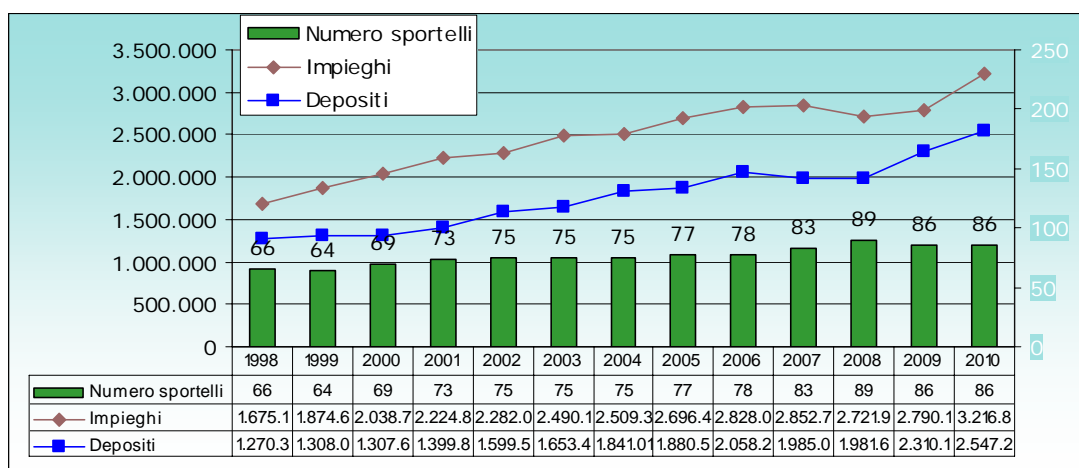

Graf. 1.26 - Fabbricati residenziali - Opere di nuova costruzione e ampliamenti per anno. Volumi V/P in mc

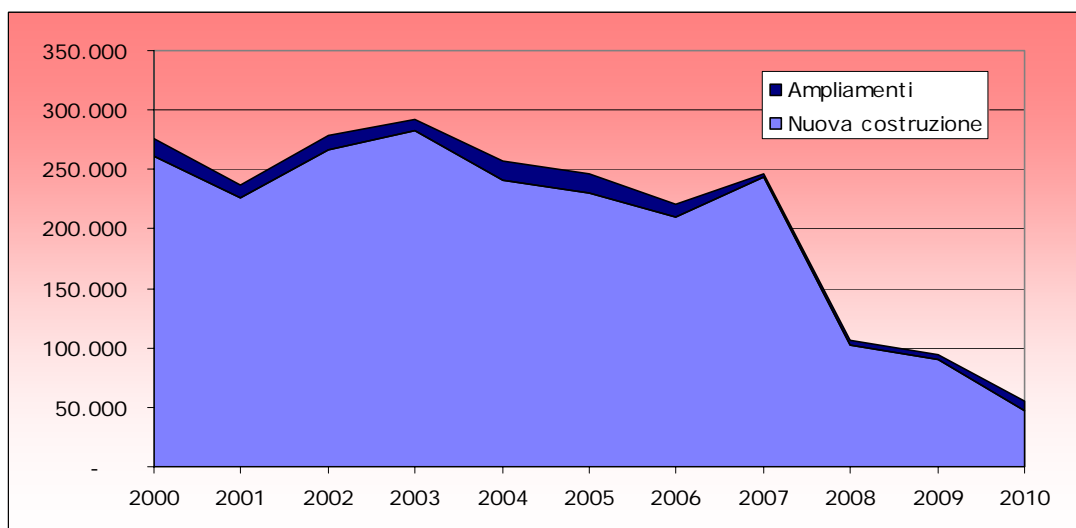

Graf. 1.27 - Fabbricati non residenziali - Opere di nuova costruzione e ampliamenti per anno. Volumi V/P in mc

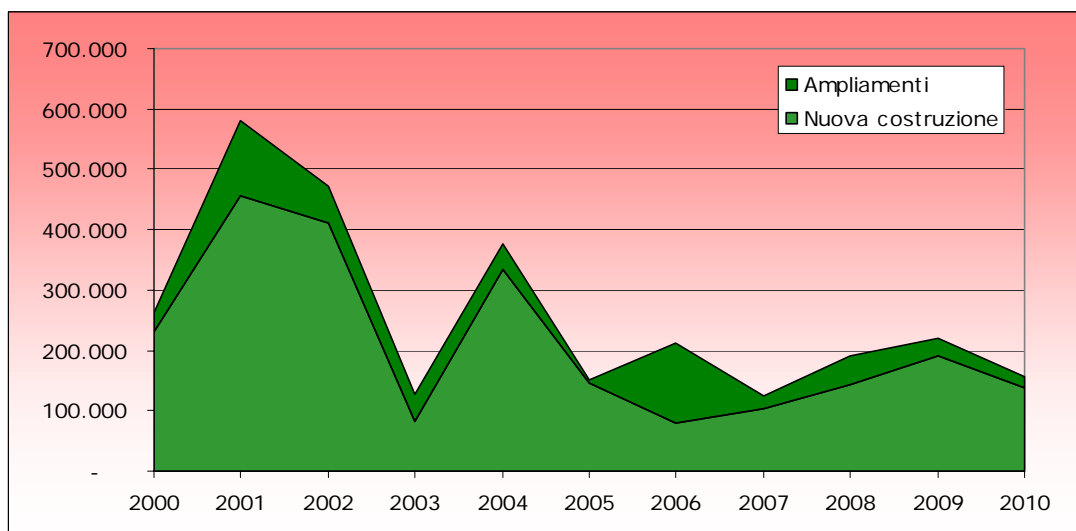

GRAFICI

Graf. 1.28 - Veicoli circolanti nel Comune e nella Provincia di Ferrara, nella Regione Emilia Romagna ed in Italia - numeri indice rispetto al 1999=100. Anni 1999-2009

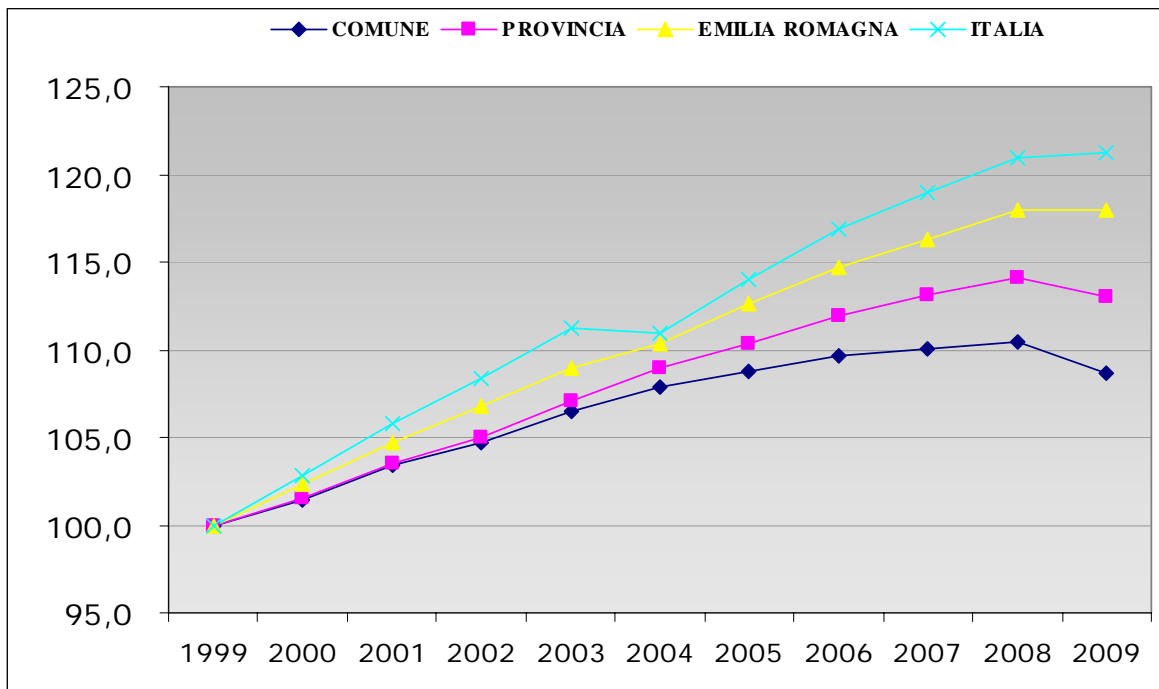

Graf. 1.29 - Veicoli nuovi immatricolati nell'anno nel Comune e nella Provincia di Ferrara, nella Regione Emilia Romagna ed in Italia - numeri indice rispetto al 1999=100. Anni 1999-2009

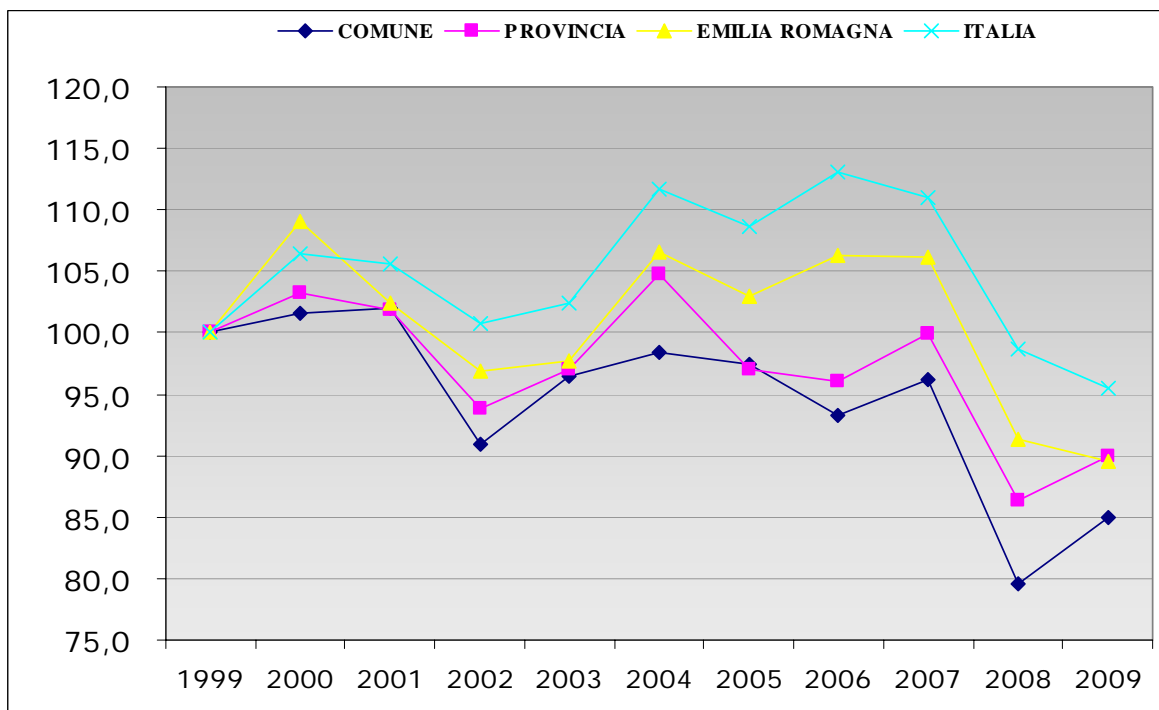

GRAFICI

Graf. 1.30 - Veicoli nuovi immatricolati nell'anno nel Comune di Ferrara per tipo - numeri indice rispetto al 1999=100. Anni 1999-2009

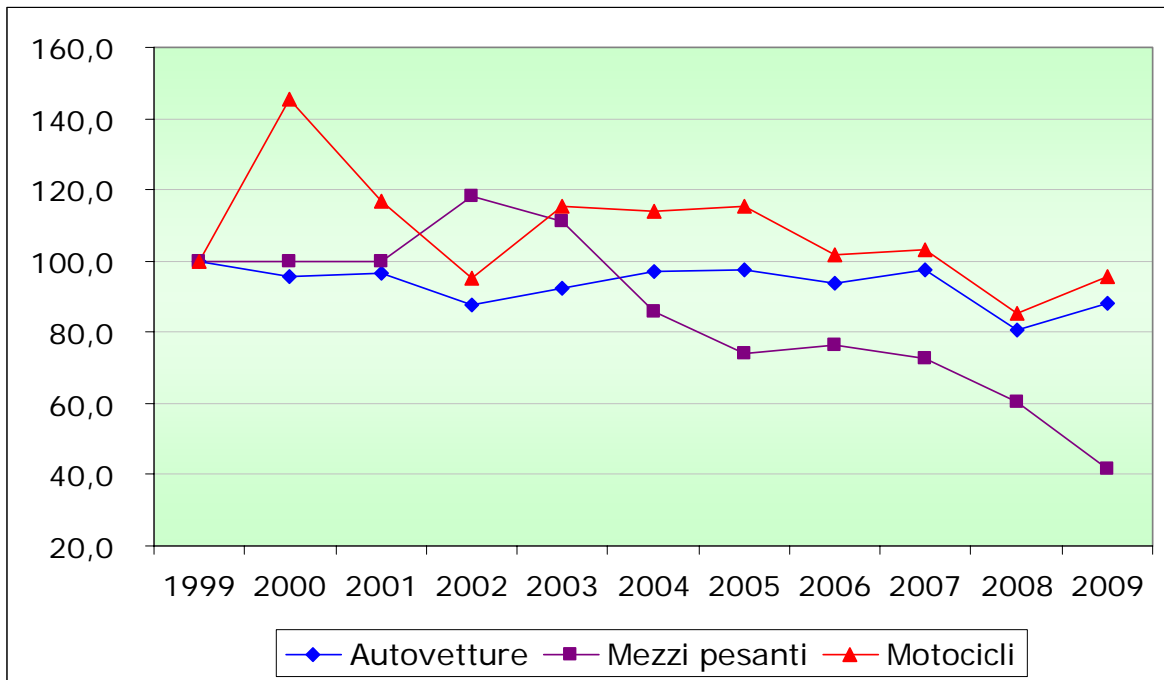

Graf. 1.31 - Trasporto pubblico urbano ed extraurbano - Biglietti venduti negli anni 2003-2010

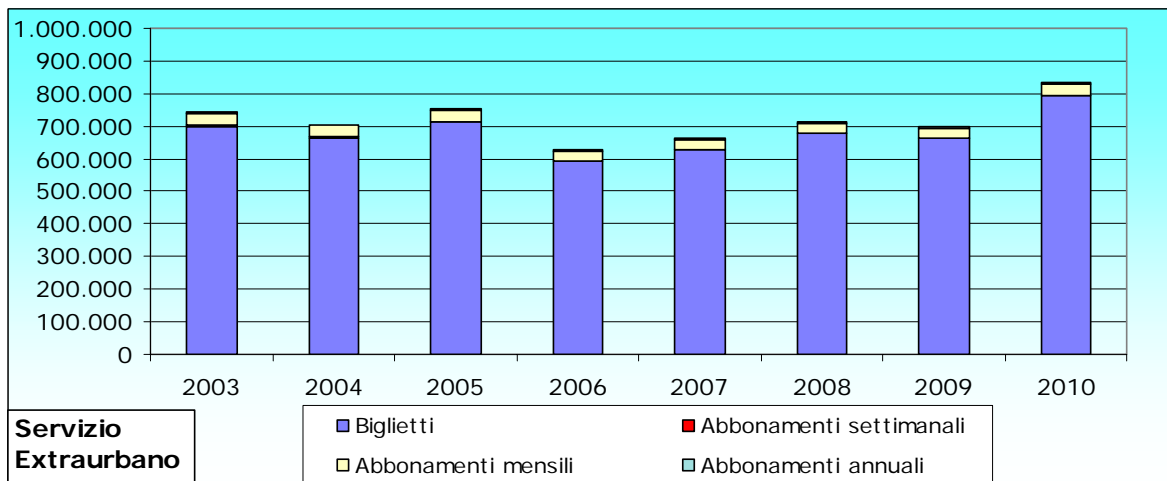
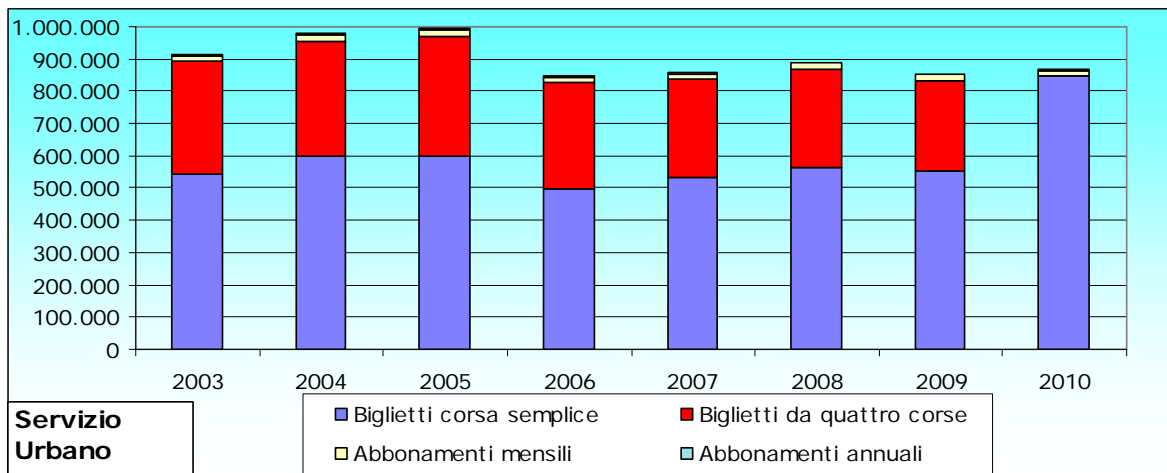

GRAFICI

Graf. 1.32 - Incidenti stradali avvenuti nel Comune di Ferrara per ora del giorno – Anno 2010

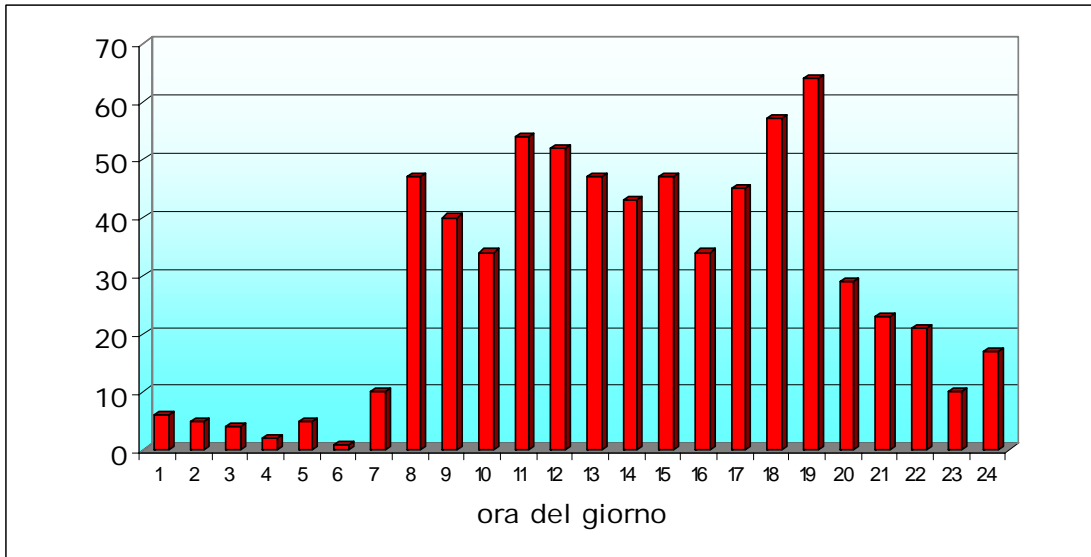

Graf. 1.33 - Incidenti stradali avvenuti nel Comune di Ferrara per giorno della settimana– Anno 2010

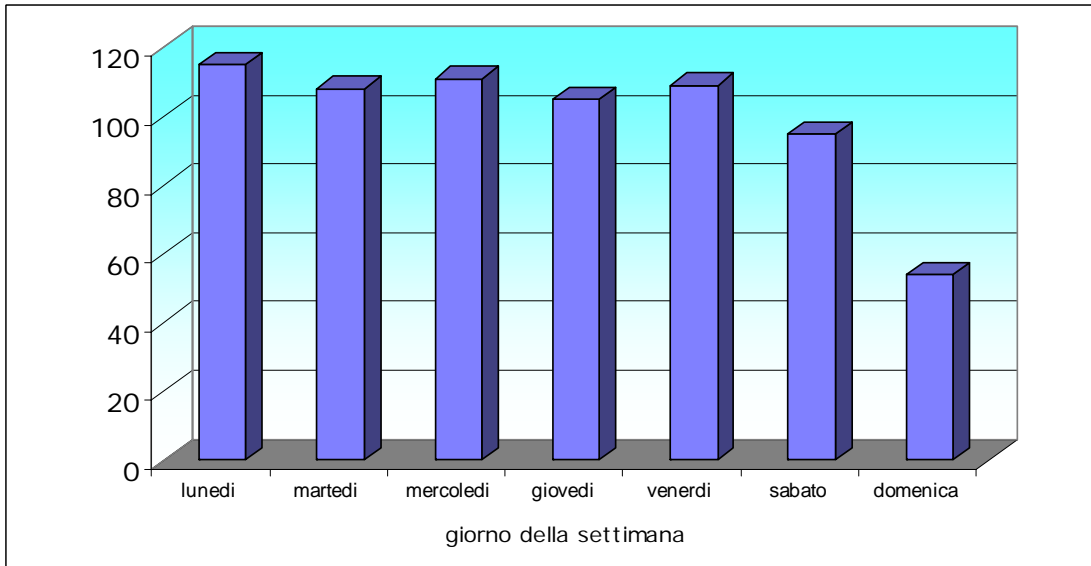

Graf. 1.34 - Feriti e deceduti negli incidenti per classi di età e veicolo su cui viaggiavano ed eventuali pedoni - anno 2010

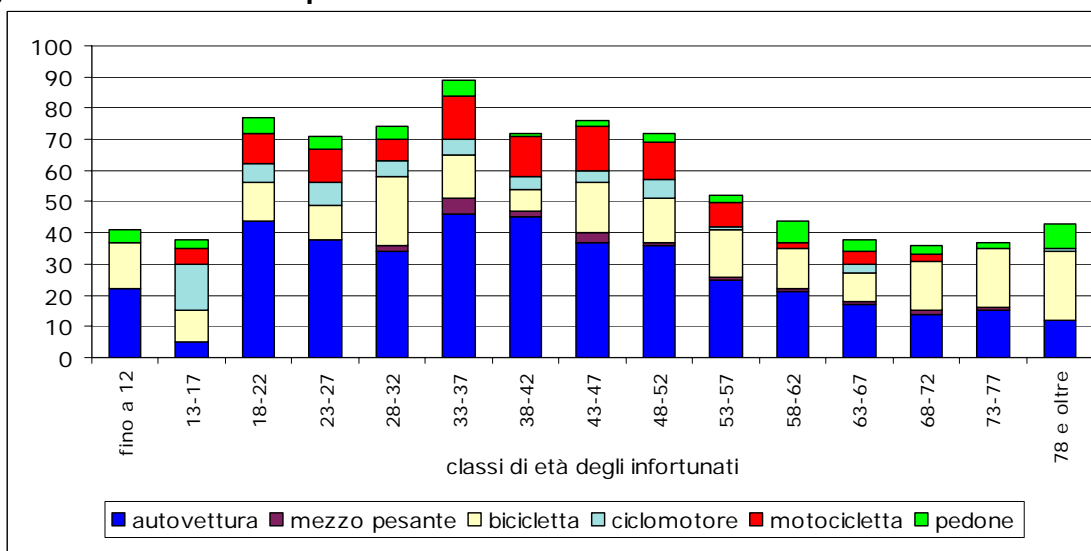

GRAFICI

Graf. 1.35 - Andamento annuale del totale dei delitti denunciati dalle forze di polizia all'autorità giudiziaria nel Comune di Ferrara dal 1984 al 2009

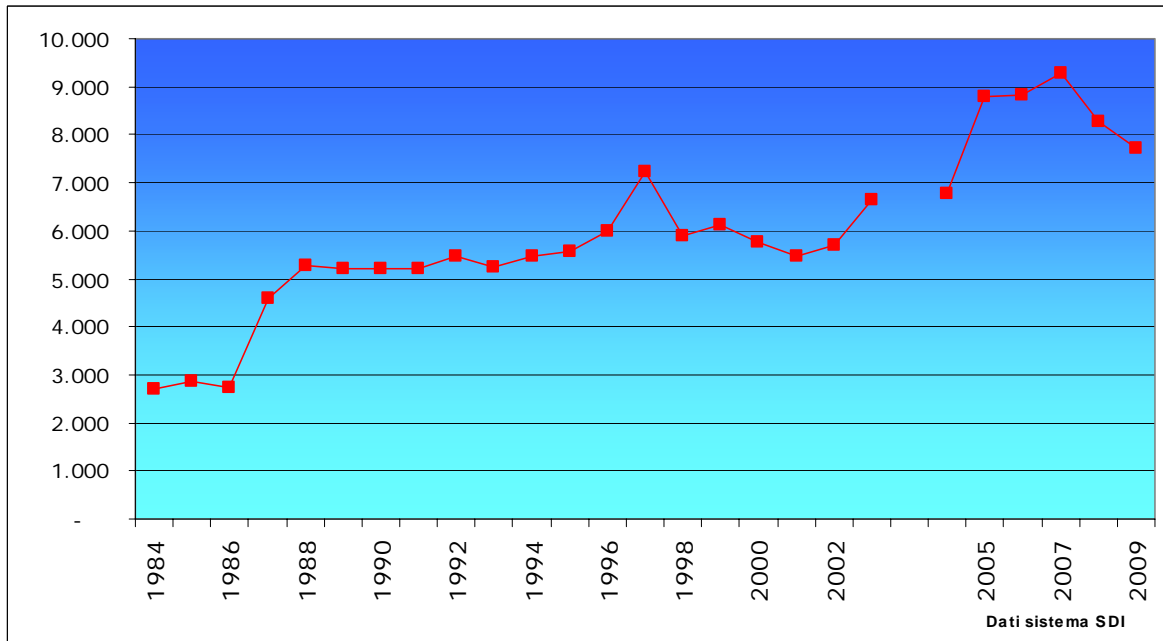

Graf. 1.36 - Movimentazione annuale e consistenza a fine anno dei carcerati alla Casa Circondariale di Ferrara.

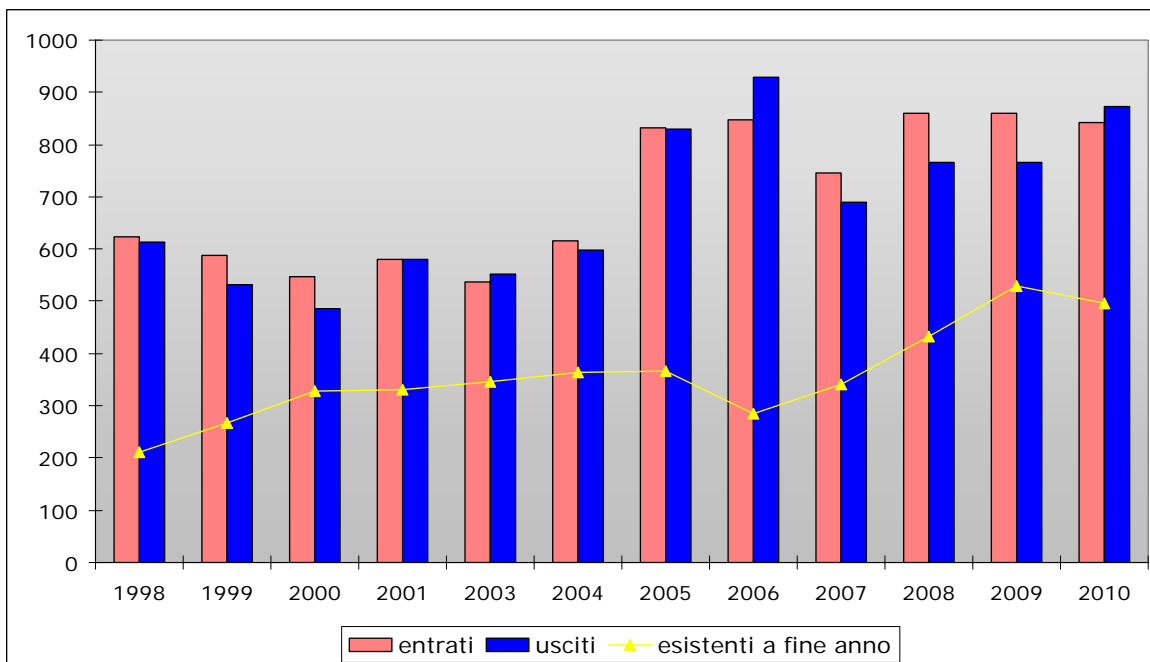

GRAFICI

Graf. 1.37 - Visite alle pagine del sito www.comune.fe.it/statistica dell'Ufficio Statistica dal 2006 al 2010 e per le principali pagine nel 2010.

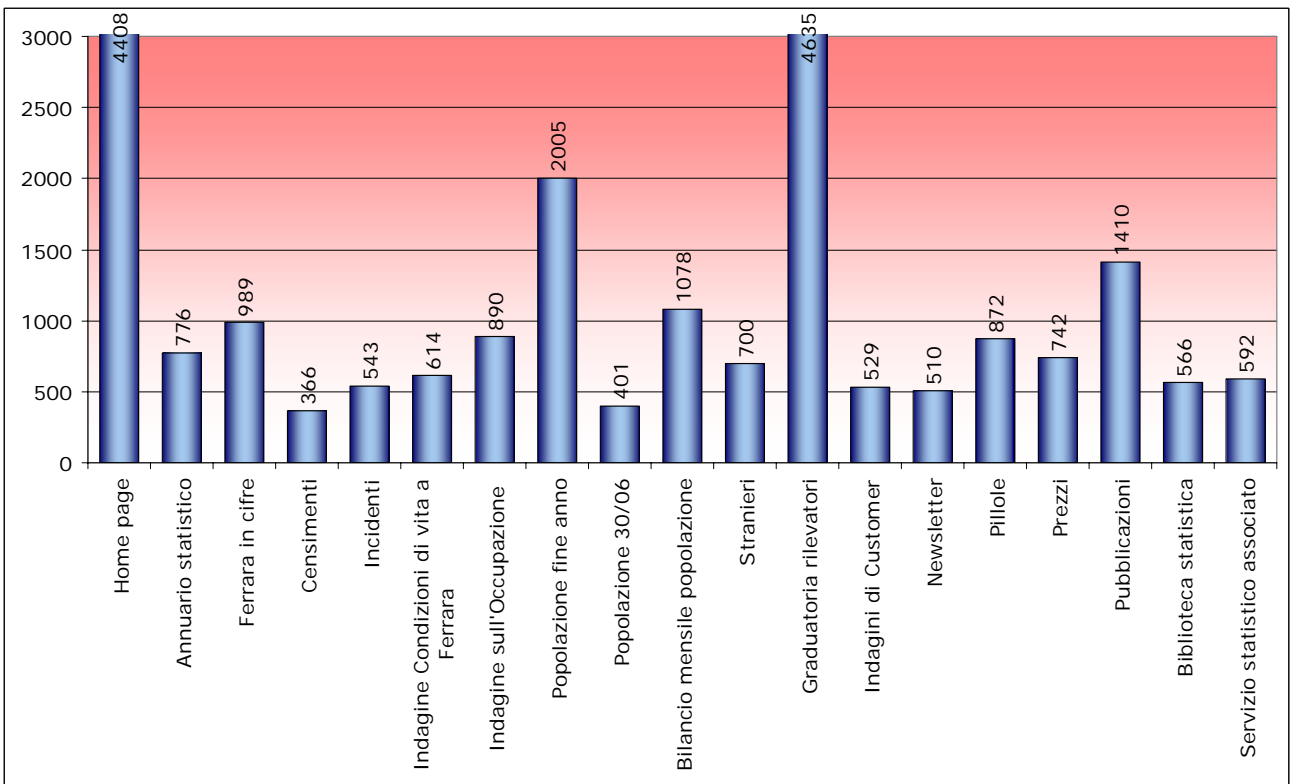
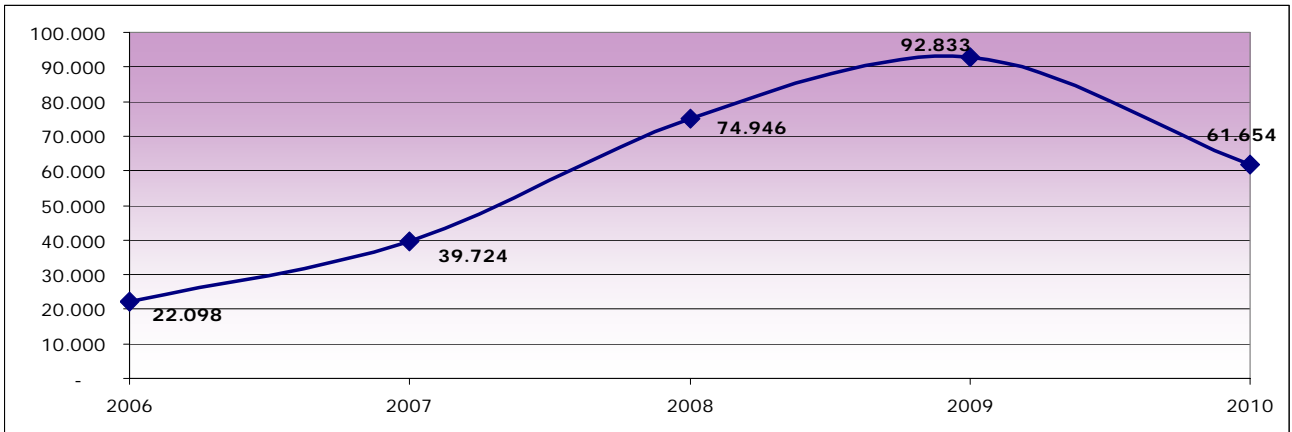

GRAFICI

Graf. 1.38 - Servizio Statistico in forma associata tra i Comuni di Ferrara, Masi Torello e Voghiera

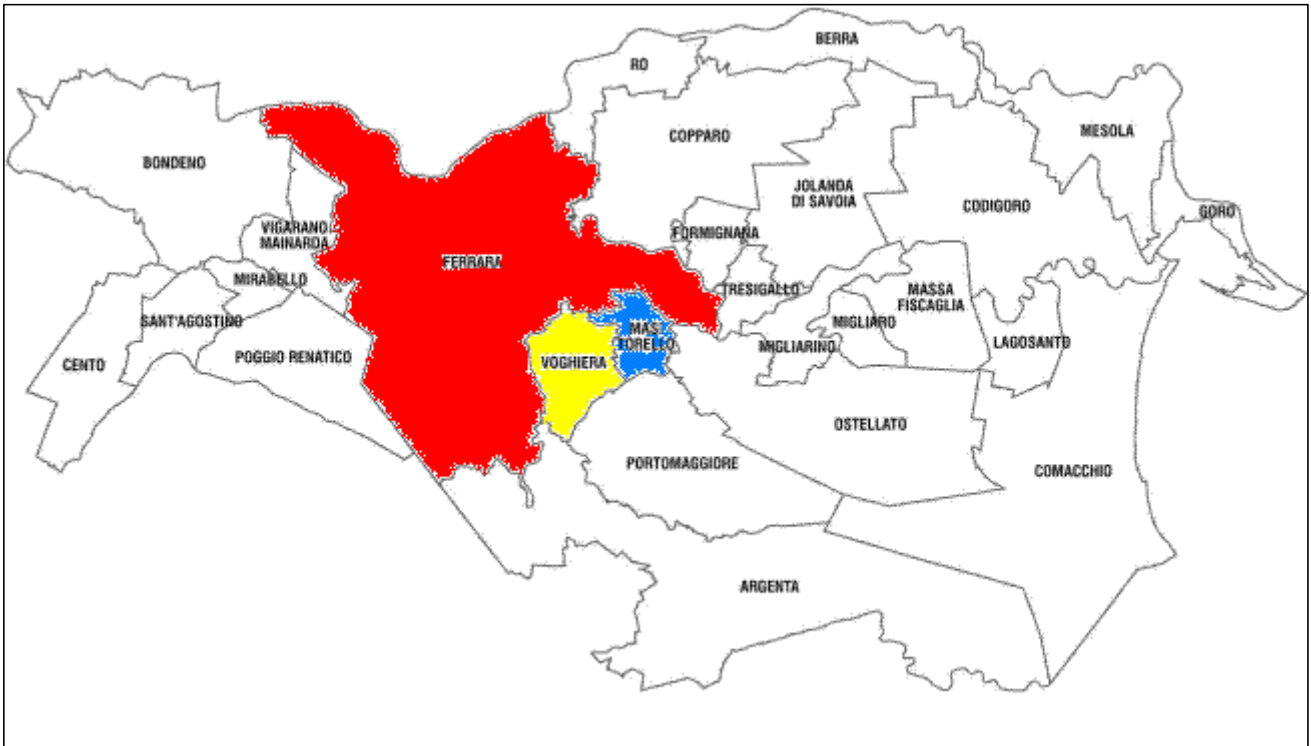

Graf. 1.39 - Livelli idrometrici giornalieri del fiume Po (m. rispetto allo zero idrometrico), rilevati alle ore 8.00 presso l'idrometro di Pontelagoscuro per l'anno 2010

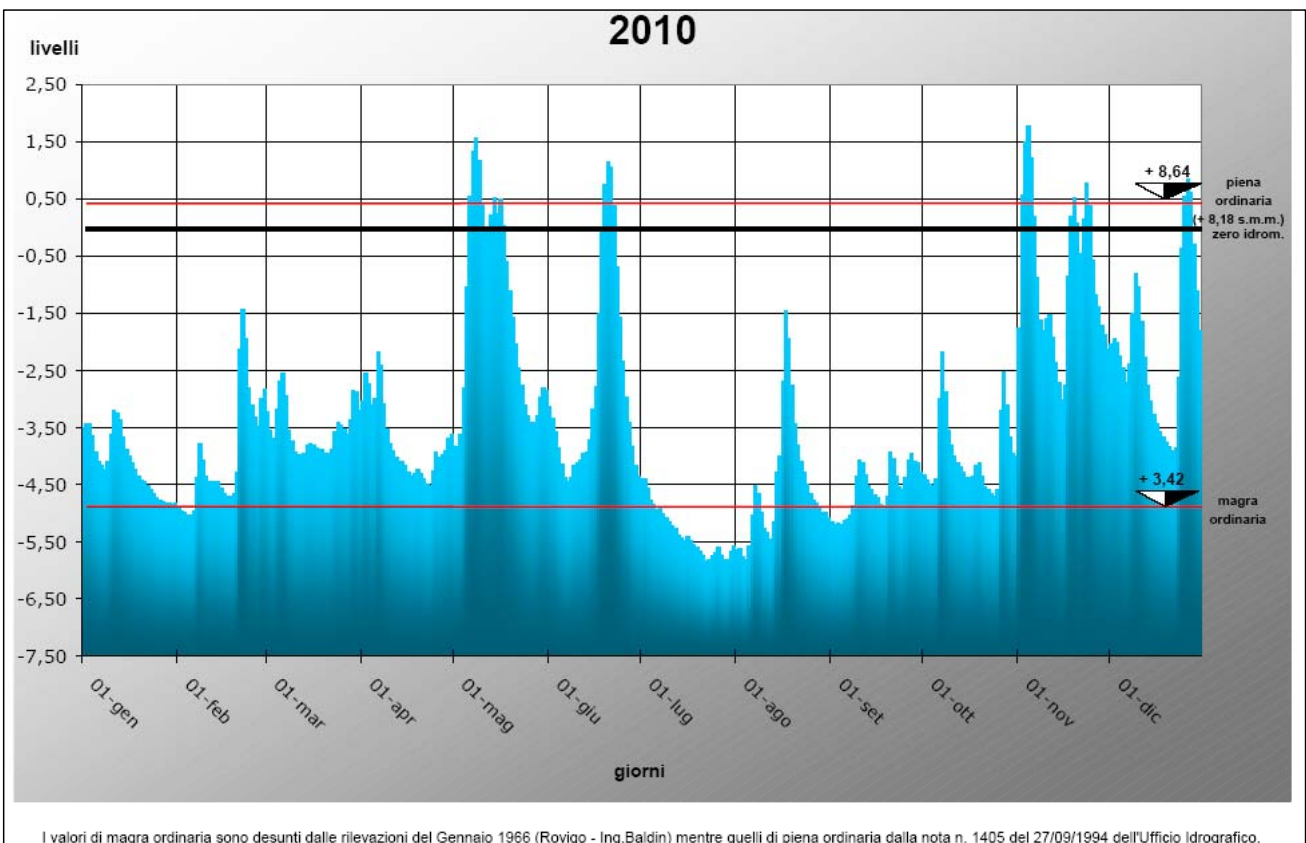

2. AMBIENTE E TERRITORIO

GLOSSARIO:

Comune: L'entità amministrativa autarchica governata localmente dal Sindaco e dalla Giunta Comunale.

Circoscrizioni amministrative: Le Circoscrizioni sono organismi di partecipazione, di consultazione, di gestione dei servizi di base nonché di esercizio delle funzioni delegate dal Comune. Il territorio del comune di Ferrara dal 2009 è suddiviso in quattro Circoscrizioni:

1. Centro Cittadino e Giardino Arianuova Doro
2. Via Bologna e Zona Sud
3. Zona Nord e Zona Nord Ovest
4. Zona Est e Zona Nord Est

Località abitata: Area più o meno vasta di territorio, conosciuta di norma con un nome proprio, sulla quale sono situate una o più case raggruppate o sparse. Si distinguono tre tipi di località abitate: centro abitato, nucleo abitato e case sparse.

Centro abitato: Aggregato di case contigue o vicine con interposte strade, piazze e simili, o comunque brevi soluzioni di continuità per la cui determinazione si assume un valore variabile intorno ai 70 metri, caratterizzato dall'esistenza di servizi o esercizi pubblici (scuola, ufficio pubblico, farmacia, negozio o simili) costituenti la condizione di una forma autonoma di vita sociale, e generalmente determinanti un luogo di raccolta ove sono soliti concorrere anche gli abitanti dei luoghi vicini per ragioni di culto, istruzione, affari, approvvigionamento e simili, in modo da manifestare l'esistenza di una forma di vita sociale coordinata dal centro stesso. Sono previsti anche centri abitati temporanei.

Nucleo abitato: Località abitata, priva del luogo di raccolta che caratterizza il centro abitato, costituita da un gruppo di case contigue e vicine, con almeno cinque famiglie, con interposte strade, sentieri, piazze, aie, piccoli orti, piccoli incolti e simili, purché l'intervallo tra casa e casa non superi trenta metri e sia in ogni modo inferiore a quello intercorrente tra il nucleo stesso e la più vicina delle case manifestamente sparse. Sono previste alcune tipologie di nuclei speciali.

Case sparse: Case disseminate nel territorio comunale a distanza tale tra loro da non poter costituire nemmeno un nucleo abitato.

Densità: La densità per ettaro di superficie è data dal rapporto del numero di residenti sulla misura della superficie in ettari.

Variazioni amministrative e territoriali dei comuni: Le variazioni amministrative di un comune riguardano:

- l'istituzione;
- la soppressione;
- il cambio di appartenenza alla provincia;
- il cambio di denominazione.

Le variazioni territoriali consistono nello scambio di territorio tra due o più comuni. Si definiscono due relazioni reciproche: acquisizione di territorio, cessione di territorio. Tutte le variazioni sono avvalorate da un provvedimento amministrativo che le sancisce (esempio legge regionale), pubblicato su un documento istituzionale ufficiale (esempio gazzetta, bollettino regionale).

Zona climatica: La Classificazione climatica dei comuni italiani è stata introdotta dal D.P.R. n. 412 del 26 agosto 1993, tabella A e successive mod. e integrazioni: *Regolamento recante norme per la progettazione, l'installazione, l'esercizio e la manutenzione degli impianti termici degli edifici ai fini del contenimento dei consumi di energia*, in attuazione dell'art. 4, comma 4, della L. 9 gennaio 1991, n. 10. I comuni italiani sono stati suddivisi in sei zone climatiche. La

AMBIENTE E TERRITORIO

zona climatica di appartenenza indica in quale periodo e per quante ore è possibile accendere il riscaldamento negli edifici.

A	1 dicembre - 15 marzo	6 ore giornaliere
B	1 dicembre - 31 marzo	8 ore giornaliere
C	15 novembre - 31 marzo	10 ore giornaliere
D	1 novembre - 15 aprile	12 ore giornaliere
E	15 ottobre - 15 aprile	14 ore giornaliere
F	nessuna limitazione	nessuna limitazione

Gradi Giorno (gg): Sono un'unità di misura atta ad indicare il fabbisogno termico di una determinata area geografica relativa alle vigenti normative sul riscaldamento delle abitazioni. Indicano la somma dei gradi che mancano alla temperatura media giornaliera ad arrivare a 20°C per tutti i giorni in cui per legge, nella medesima zona geografica, vanno tenuti accesi gli impianti di riscaldamento.

Livello Idrometrico: Per livello idrometrico in un determinato luogo del fiume si intende la misura del dislivello tra la superficie dell'acqua di un fiume ed un punto di riferimento altimetrico che può essere il livello medio del mare (l.m.m) oppure il riferimento "zero" dell'idrometro stesso (detto *zero idrometrico*).

Zero idrometrico: Lo zero dell'idrometro è la quota altimetrica (sempre sul livello medio del mare) che si è convenuta per quell'idrometro stesso. Per il fiume Po a Pontelagoscuro è pari a +8,18 metri sul livello del mare medio.

AMBIENTE E TERRITORIO

Tav. 2.1 – Comune di Ferrara: principali dati territoriali

Provincia: Ferrara	Regione: Emilia Romagna
Superficie Km2: 404,35	CAP: 44121-2-3-4 Pref. Tel: 0532
Altezza s.l.m.: Capoluogo 9 mt (min 1 mt, max 16 mt)	Zona climatica: E Gradi gg: 2326
Zona Geografica: Italia Nord-Orientale	Tipo di Territorio: pianura interna
Coordinate Longitudine: 11° 37'	Coordinate Latitudine: 44° 50'
Grado di Urbanizzazione: Intermedio	Classe di sismicità: Bassa
Indirizzo Municipio: PIAZZA MUNICIPALE 2	Cod Istat: 038008
Santo patrono: San Giorgio, 23 Aprile	Cod Catasto: D548

Tav. 2.2 – Dati statistici riepilogativi per la stazione meteorologica di Ferrara: temperatura annua minima (assoluta e media), temperatura annua massima (assoluta e media) e totale delle precipitazioni annue.

Anni	TMin assoluta	Tmin media	Tmax assoluta	Tmax media	Precipitazioni anno
2000	-4,4	12,7	36,9	20,7	456,6
2001	-3,4	12,4	36,0	20,2	646,6
2002	-3,9	12,7	37,1	20,3	622,2
2003	-3,1	12,8	39,7	20,2	653,6
2004	-1,7	12,5	37,0	20,1	759,6
2005	-4,4	12,0	37,6	19,6	703,6
2006	-3,1	12,6	38,3	20,7	435,2
2007	-5,3	10,9	37,3	19,3	389,4
2008	-3,8	10,7	35,1	19,3	689,4
2009	-10,6	10,8	36,6	19,3	590,2
2010	-7,4	10,1	36,6	17,9	813,0

Fonte: Arpa Emilia Romagna - Servizio Idro Meteo

Tav. 2.3 - Dati statistici per la stazione meteorologica di Ferrara: Anno 2010.

ANNO 2010	
Temperatura Minima Assoluta	-7,4 °Cosservata il 17/12/2009
Temperatura Media	13,8 C°
Temperatura Massima Assoluta	36,6°Cosservata il 15/07/2010
Precipitazione Cumulata nell'anno	590,2 mm <i>dato non rilevato in 3 gg</i>
giorno più piovoso il 20/06/2010 con 103,8 mm di pioggia	

AMBIENTE E TERRITORIO

Tav. 2.4 - Dati statistici mensili per la stazione meteorologica di Ferrara: velocità del vento media, minima e massima, umidità media, minima e massima, temperatura media, minima e massima e totale delle precipitazioni mensili. Anno 2010.

<i>Mese</i>	Vento Velocità Media m/s	Vento Velocità Minima m/s	Vento Velocità Massima m/s	Umidità Relativa Media %	Umidità Relativa Minima %	Umidità Relativa Massima %	Temperatura Media (°C)	Temperatura Minima (°C)	Temperatura Massima (°C)	Precipitazioni (mm)
Gennaio	2,01	0,00	16,70	84	35	97	2,04	-3,10	8,60	38,20
Febbraio	2,40	0,00	11,90	79	29	97	5,13	-5,70	15,50	70,40
Marzo	2,62	0,00	18,80	70	20	96	8,64	-1,00	20,50	53,20
Aprile	2,38	0,00	13,60	63	20	96	14,07	3,90	26,20	90,20
Maggio	2,36	0,00	13,90	61	16	96	18,17	9,40	30,70	109,00
Giugno	2,41	0,00	25,20	60	20	96	22,41	13,40	32,50	174,00
Luglio	2,25	0,00	20,60	52	14	90	26,34	16,00	36,60	14,20
Agosto	2,12	0,00	20,80	61	18	94	23,79	13,10	34,00	80,00
Settembre	2,31	0,00	12,10	65	21	93	19,12	10,10	28,20	16,20
Ottobre	2,36	0,00	18,90	72	27	95	13,56	4,10	25,30	42,00
Novembre	2,12	0,00	13,00	85	31	95	9,92	0,90	18,70	86,40
Dicembre	2,09	0,00	12,40	86	36	95	2,02	-7,40	11,40	39,20

AMBIENTE E TERRITORIO

Tav. 2.5 - Livelli idrometrici giornalieri del fiume Po (m. rispetto allo zero idrometrico), rilevati alle ore 8.00 presso l'idrometro di Pontelagoscuro per l'anno 2010

giorno	Gennaio	Febbraio	Marzo	Aprile	Maggio	Giugno	Luglio	Agosto	Settembre	Ottobre	Novembre	Dicembre
1	-3,49	-4,90	-2,82	-3,19	-3,60	-2,85	-4,35	-5,56	-5,07	-4,28	-4,00	-2,12
2	-3,42	-4,96	-3,21	-3,02	-3,82	-3,12	-4,41	-5,64	-5,15	-4,34	-1,76	-2,04
3	-3,42	-4,99	-3,53	-2,53	-3,85	-3,34	-4,41	-5,61	-5,20	-4,43	0,58	-1,94
4	-3,63	-5,02	-3,68	-2,72	-3,62	-3,57	-4,56	-5,78	-5,16	-4,50	1,51	-2,02
5	-3,94	-5,03	-3,18	-3,10	-2,80	-3,87	-4,77	-5,82	-5,18	-4,53	1,79	-2,23
6	-4,10	-4,96	-2,67	-2,98	-1,04	-4,15	-4,84	-5,57	-5,12	-4,40	1,23	-2,45
7	-4,18	-4,38	-2,53	-2,18	0,54	-4,37	-4,94	-5,03	-5,09	-2,98	0,21	-2,71
8	-4,25	-3,78	-2,94	-2,39	1,33	-4,46	-4,90	-4,53	-5,03	-2,17	-0,87	-2,38
9	-4,11	-4,07	-3,53	-3,08	1,58	-4,39	-5,01	-4,67	-4,88	-2,86	-1,61	-1,49
10	-3,61	-4,35	-3,73	-3,51	1,17	-4,16	-5,08	-4,98	-4,35	-3,54	-1,79	-0,80
11	-3,19	-4,44	-3,93	-3,78	0,42	-4,12	-5,15	-5,25	-4,08	-3,80	-1,60	-1,03
12	-3,23	-4,46	-3,98	-3,92	-0,04	-4,08	-5,21	-5,33	-4,12	-4,00	-1,52	-1,63
13	-3,36	-4,44	-3,98	-4,02	0,00	-3,95	-5,27	-5,45	-4,33	-4,13	-1,92	-2,26
14	-3,65	-4,46	-3,95	-4,10	0,22	-3,94	-5,37	-5,14	-4,53	-4,20	-2,35	-2,74
15	-3,88	-4,56	-3,79	-4,11	0,53	-3,70	-5,42	-4,28	-4,60	-4,29	-2,70	-3,04
16	-4,01	-4,66	-3,78	-4,18	0,25	-3,18	-5,47	-4,00	-4,69	-4,37	-3,01	-3,25
17	-4,13	-4,71	-3,80	-4,28	0,50	-2,77	-5,41	-2,67	-4,74	-4,38	-2,74	-3,43
18	-4,23	-4,71	-3,87	-4,36	0,03	-1,50	-5,48	-1,45	-4,84	-4,35	-0,85	-3,57
19	-4,35	-4,65	-3,89	-4,31	-0,58	-0,04	-5,55	-1,93	-4,87	-4,16	0,20	-3,66
20	-4,42	-4,29	-3,89	-4,25	-1,11	0,75	-5,58	-2,74	-4,70	-4,12	0,52	-3,75
21	-4,46	-2,12	-3,95	-4,31	-1,57	1,16	-5,65	-3,42	-3,94	-4,36	0,08	-3,84
22	-4,51	-1,43	-3,95	-4,41	-2,03	1,06	-5,73	-3,79	-4,05	-4,54	-0,45	-3,91
23	-4,59	-1,94	-3,89	-4,50	-2,44	0,39	-5,85	-4,10	-4,36	-4,59	0,16	-3,87
24	-4,65	-2,79	-3,57	-4,53	-2,76	-0,68	-5,82	-4,29	-4,55	-4,67	0,79	-2,61
25	-4,72	-3,10	-3,41	-4,26	-3,09	-1,57	-5,76	-4,50	-4,60	-4,71	0,40	-0,36
26	-4,78	-3,31	-3,45	-3,94	-3,28	-2,34	-5,68	-4,66	-4,38	-4,59	-0,57	0,54
27	-4,79	-3,46	-3,51	-4,02	-3,39	-2,96	-5,58	-4,78	-4,07	-3,19	-1,16	0,86
28	-4,82	-2,99	-3,62	-3,98	-3,41	-3,40	-5,73	-4,83	-3,96	-2,51	-1,37	0,61
29	-4,83		-3,36	-3,91	-3,29	-3,82	-5,82	-4,90	-4,10	-3,11	-1,70	-0,29
30	-4,85		-2,85	-3,69	-2,97	-4,16	-5,82	-4,98	-4,12	-3,65	-1,86	-1,11
31	-4,82		-2,86		-2,79		-5,65	-4,98		-3,96		-1,80

AMBIENTE E TERRITORIO

Tav. 2.6 - Dati e indicatori ambientali del Comune di Ferrara, raccolti per l'indagine Istat "Osservatorio ambientale sulle città"

	Tipo dato Unità di misura	2000	2001	2002	2003	2004	2005	2006	2007	2008	2009	2010
Acqua												
Consumo di acqua fatturata (in metri cubi) per:												
a) Uso domestico	(m ³)	7.916.003	7.936.456	7.934.003	8.191.614	8.160.373	7.931.841	8.142.316	7.989.675	7.992.994	8.042.807	7.753.261
Consumo pro capite	(m ³ per abitante)	60,0	60,4	60,8	62,7	62,0	60,0	61,3	59,9	59,6	59,7	57,4
b) Uso non domestico	(m ³)	3.024.823	2.810.732	3.428.661	3.962.440	4.188.530	4.320.729	4.151.059	4.203.441	4.256.215	4.368.240	4.245.077
Totale	(m ³)	10.940.826	10.747.188	11.362.664	12.154.054	12.348.903	12.252.570	12.293.375	12.193.116	12.249.209	12.411.047	11.998.338
Numero di utenze attive relative al consumo di acqua per:												
a) Uso domestico	(n.)	42.243	43.167	44.150	45.258	46.411	47.810	49.080	49.682	50.247	50.607	50.827
b) Uso non domestico	(n.)	6.555	6.734	6.922	7.114	7.256	7.481	7.609	7.635	7.603	7.568	7.529
Totale	(n.)	48.798	49.901	51.072	52.372	53.667	55.291	56.689	57.317	57.850	58.175	58.356
Percentuale di popolazione residente nel comune servita da impianti di depurazione delle acque reflue urbane :												
	(%)	74,0	74,0	74,0	74,0	74,0	74,0	74,0	74,0	83,0	83,0	87,0
Aria												
Numero di centraline fisse in esercizio per il monitoraggio dell'aria presenti sul territorio comunale, per le seguenti tipologie (*):												
a) Traffico	(n.)	3	3	3	3	3	2	2	1
b) Fondo	(n.)	-	-	-	-	-	-	1	2
c) Industriale	(n.)	2	2	2	2	2	2	1	1
d) Altro	(n.)	-	-	-	-	-	-	1	1
Totale	(n.)	6	6	5	5	5	5	5	5	4	5	5
Numero massimo delle giornate di superamento dei valori limite per la protezione della salute umana rilevato in una delle centraline fisse di tipo traffico urbano per i seguenti inquinanti :												
a) Biossido di Zolfo	(SO ₂) (n.)	-	-	-	-	-	-	-	-
b) Biossido di Azoto	(NO ₂) (n.)	-	-	-	-	1	-	-	-
c) Monossido di Carbonio	(CO) (n.)	-	-	-	-	-	-	-	-
d) Particolato con diametro < 10 m	(PM ₁₀) (n.)	70	97	90	91	97	74	66	59
e) Ozono	(O ₃) (n.)	26	63	62	56	59	71	28
Numero di giornate di blocco del traffico totale o parziali attuate per motivi legati all'inquinamento												
	(n.)	131	135	130	129	129	126	118	104	101
Energia												
Consumo di energia elettrica per uso domestico												
a) pro capite	KWh per abitante	1.240,0	1.209,9	1.253,5	1.322,8	1.340,9	1.321,8	1.315,0	1.287,7	1.315,5	1.318,2	...
b) per utenza	KWh per utenza	2.404,6	2.232,1	2.362,8	2.414,2	2.427,7	2.387,2	2.361,7	2.298,4	2.324,1	2.323,0	...
Consumo di gas metano per uso domestico e per riscaldamento pro capite												
	(m ³ per abitante)	609,6	637,7	624,4	652,6	648,9	662,2	624,4	602,9	542,1	571,3	520,4
Estensione dei pannelli solari termici installati sugli edifici comunali												
	(metri quadrati per 1000 abitanti)	-	-	-	-	-	-	0,2	0,2	0,2	0,2	0,2
Potenza dei pannelli solari fotovoltaici installati sugli edifici comunali												
	(kW per 1000 abitanti)	-	-	-	0,1	0,1	0,1	0,1	0,1	0,1	0,1	0,1

(*) Inquinanti rilevati nel 2009: Biossido di Zolfo, Biossido di Azoto, Monossido di Carbonio, Ozono, Benzo(a)pirene, Benzene, Toluene, Xileni, Piombo, Particolato con diametro < 10 micron, Particolato con diametro < 2,5 micron, Cadmio, Nichel, Arsenico

AMBIENTE E TERRITORIO

Tav. 2.6 – (seguito) Dati e indicatori ambientali del Comune di Ferrara, raccolti per l'indagine Istat "Osservatorio ambientale sulle città"

	Tipo dato Unità di misura	2000	2001	2002	2003	2004	2005	2006	2007	2008	2009	2010
Rifiuti												
Rifiuti urbani	<i>Kg per abitante</i>	665,4	678,6	717,1	708,3	719,3	737,2	724,8	732,9	706,0	707,3	756,3
Percentuale raccolta differenziata sul totale rifiuti urb	%	25,0	25,0	28,9	33,2	34,8	36,8	37,1	42,6	42,0	45,6	49,0
a) Raccolta della carta	<i>Kg per abitante</i>	59,5	40,9	33,9	32,9	33,4	37,2	55,5	79,4	76,7	74,1	74,7
b) Raccolta del vetro	<i>Kg per abitante</i>	17,3	18,7	19,4	20,7	21,7	21,1	21,7	30,4	32,4	31,7	26,9
c) Raccolta delle materie plastiche	<i>Kg per abitante</i>	3,7	4,3	6,4	8,2	8,5	6,7	5,9	7,8	11,1	12,2	18,4
d) Raccolta di metalli	<i>Kg per abitante</i>	4,5	5,3	4,9	5,3	5,4	5,7	4,6	4,7	4,4	3,7	13,9
e) Raccolta selettiva (pile esauste, accumulatori, farmaci, ecc.)	<i>Kg per abitante</i>	1,0	1,1	1,2	1,2	1,0	0,9	0,9	0,8	0,9	0,9	0,7
f) Raccolta dei rifiuti organici, del rifiuto verde e del legno	<i>Kg per abitante</i>	74,3	90,8	116,3	111,7	139,6	135,5	127,1	123,5	138,7	139,6	160,6
g) Raccolta di altre (a) tipologie di rifiuti	<i>Kg per abitante</i>	6,0	8,7	25,1	54,8	41,0	64,3	53,5	66,0	32,3	60,4	39,4
Percentuale di popolazione servita da raccolta differer	%	100,0	100,0	100,0	100,0	100,0	100,0	100,0	100,0	100,0	100,0	100,0
Trasporti												
Lunghezza (in km) entro i confini Comunali di :												
a) Rete ferroviaria	<i>(km)</i>	46,2	46,2	46,2	46,2	53,3	53,3	53,3	53,3	53,3	53,3	53,3
di cui: Rete sulle quali si effettua anche servizio metropolitano	<i>(km)</i>	-	-	-	-	-	-	-	-	-	-	-
b) Rete di autobus	<i>(km)</i>	111,9	111,9	111,9	111,9	111,9	111,9	115,5	115,5	115,5	118,0	118,0
di cui: corsie preferenziali	<i>(km)</i>	2,6	2,6	2,6	2,6	2,6	2,6	2,6	3,0	2,1	2,1	3,5
c) Rete tranviaria	<i>(km)</i>	-	-	-	-	-	-	-	-	-	-	-
d) Rete filoviaria	<i>(km)</i>	-	-	-	-	-	-	-	-	-	-	-
e) Rete di metropolitana	<i>(km)</i>	-	-	-	-	-	-	-	-	-	-	-
f) Rete funicolare	<i>(km)</i>	-	-	-	-	-	-	-	-	-	-	-
g) Piste ciclabili	<i>(km)</i>	33,0	50,0	60,8	60,8	60,8	62,0	68,8	86,1	88,7	89,7	121
Domanda di trasporto pubblico: passeggeri annui trasportati dai mezzi di trasporto pubblico (b)	<i>(n. per abitante)</i>	62,8	64,3	64,9	62,9	66,6	66,8	61,2	60,4	63,0	60,1	65,4
Tasso di motorizzazione: numero di autovetture per 1000 abitanti (b)	<i>(n. per 1000 abitanti)</i>	612,8	620,2	623,9	627,9	627,8	625,5	626,4	623,7	621,8	620,0	...
Consistenza dei motocicili	<i>(n. per 1000 abitanti)</i>	58,2	66,0	72,7	78,8	84,1	89,4	92,9	95,7	96,9	99,7	...
Superficie (in metri quadrati) delle strade e piazze adibite ad aree pedonali (non comprensiva dei fabbricati)	<i>(m²)</i>	13.211	13.211	13.211	17.307	36.255	36.255	36.806	36.807	36.807	37.296	37.296
Superficie (in chilometri quadrati) delle zone a traffico limitato (comprensiva dei fabbricati) :	<i>(Km²)</i>	0,498	0,498	0,498	0,913	1,328	1,328	1,328	1,328	1,328	1,328	1,328
	<i>(km per 100 km² di superficie)</i>	8,2	12,4	15,0	15,0	15,0	15,3	17,0	21,3	21,9	22,2	29,9
Densità di piste ciclabili		8,2	12,4	15,0	15,0	15,0	15,3	17,0	21,3	21,9	22,2	29,9
Stalli di sosta a pagamento su strada per 100 abitanti		1,2	1,2	1,2	2,0	2,0	2,0	2,0	1,9	2,2	2,3	2,3
Verde urbano												
Densità di verde urbano	<i>(% sulla sup. comunale)</i>	1,0	1,0	1,0	1,0	1,0	1,0	1,1	1,1	1,2	1,2	1,2
Disponibilità di verde urbano	<i>(m² per abitante)</i>	31,2	31,3	31,5	31,5	31,3	31,1	33,4	33,7	34,7	34,7	34,8

Fonti: Istat, Comune di Ferrara, Hera, Acft, Ami, Arpa

AMBIENTE E TERRITORIO

Tav. 2.7 – Popolazione residente nelle Circostrizioni amministrative del Comune di Ferrara e densità per ettaro.

		POPOLAZIONE										
	Sup.	2000	2001	2002	2003	2004	2005	2006	2007	2008	2009	2010
Centro cittadino	ha 350	19.483	19.463	19.237	19.017	19.005	18.776	18.734	18.693	18.532	} 35.593	35.714
Giardino-Arianuova-Doro	ha 406	18.177	17.999	17.671	17.466	17.228	17.045	16.949	16.835	16.887		
Via Bologna (*)	ha 2.255	26.372	26.271	25.911	25.799	25.774	25.911	26.107	26.119	26.307	} 39.517	39.559
Zona Sud (*)	ha 11.494	11.930	11.919	12.055	12.199	12.418	12.537	12.734	12.952	13.105		
Zona Nord	ha 5.657	13.536	13.538	13.670	13.550	13.633	13.802	13.808	13.819	13.882	} 24.953	24.963
Zona Nord-Ovest	ha 6.620	10.667	10.700	10.746	10.889	10.853	10.852	11.035	11.022	11.114		
Zona Est	ha 3.984	22.764	23.114	23.419	23.702	24.129	24.655	24.760	24.992	25.364	} 34.794	35.028
Zona Nord-Est	ha 9.690	8.736	8.725	8.699	8.732	8.809	8.832	9.007	9.078	9.167		
Non attribuita e senza fissa dimora (**)		8	3	-	1	58	61	80	81	106	110	105
TOTALE	ha 40.435	131.673	131.732	131.408	131.355	131.907	132.471	133.214	133.591	134.464	134.967	135.369

		DENSITA (AB. PER ETTARO)										
	Sup.	2000	2001	2002	2003	2004	2005	2006	2007	2008	2009	2010
Centro cittadino	ha 350	55,74	55,68	55,04	54,41	54,37	53,72	53,60	53,48	53,02	} 47,12	47,28
Giardino-Arianuova-Doro	ha 406	44,79	44,35	43,54	43,04	42,45	42,00	41,77	41,48	41,61		
Via Bologna (*)	ha 2.255	11,70	11,65	11,49	11,44	11,43	11,49	11,58	11,58	11,67	} 2,87	2,88
Zona Sud (*)	ha 11.494	1,04	1,04	1,05	1,06	1,08	1,09	1,11	1,13	1,14		
Zona Nord	ha 5.657	2,39	2,39	2,42	2,40	2,41	2,44	2,44	2,44	2,45	} 2,03	2,03
Zona Nord-Ovest	ha 6.620	1,61	1,62	1,62	1,64	1,64	1,64	1,67	1,66	1,68		
Zona Est	ha 3.984	5,71	5,80	5,88	5,95	6,06	6,19	6,22	6,27	6,37	} 2,54	2,56
Zona Nord-Est	ha 9.690	0,90	0,90	0,90	0,90	0,91	0,91	0,93	0,94	0,95		
TOTALE	ha 40.435	3,26	3,26	3,25	3,25	3,26	3,28	3,29	3,30	3,33	3,34	3,35

(*) nel 1999 la circoscrizione ha subito una modifica territoriale.

(**) fino al 2003 le persone senza fissa dimora sono conteggiate nella Circostrizione Centro Cittadino

Dal 2009 le circoscrizioni sono 4:

1. CENTRO CITTADINO-GAD
2. VIA BOLOGNA-ZONA SUD
3. ZONA NORD-NORDOVEST
4. ZONA EST-NORDEST

AMBIENTE E TERRITORIO

Tav. 2.8 - Famiglie residenti nelle Circoscrizioni amministrative del Comune di Ferrara

	Anno										
	2000	2001	2002	2003	2004	2005	2006	2007	2008	2009	2010
Centro cittadino	9.717	9.886	9.725	9.698	9.814	9.881	9.973	10.018	10.028	} 18.849	18.910
Giardino-Arianuova-Doro	8.631	8.620	8.567	8.586	8.567	8.571	8.673	8.709	8.734		
Via Bologna	11.438	11.170	11.530	11.621	11.765	12.026	12.245	12.365	12.539	} 18.388	18.516
Zona Sud	4.788	5.202	4.929	5.034	5.199	5.305	5.442	5.567	5.720		
Zona Nord	5.833	5.863	5.986	6.007	6.093	6.212	6.272	6.363	6.414	} 11.537	11.573
Zona Nord-Ovest	4.337	4.397	4.475	4.603	4.686	4.758	4.892	4.966	5.057		
Zona Est	9.288	9.510	9.766	9.986	10.316	10.730	10.950	11.213	11.476	} 15.677	15.866
Zona Nord-Est	3.415	3.368	3.469	3.529	3.596	3.626	3.734	3.835	3.905		
Non attribuita e senza fissa dimora (*)					36	38	53	55	73	81	75
TOTALE	57.447	58.016	58.447	59.064	60.072	61.147	62.234	63.091	63.946	64.532	64.940

(*) fino al 2003 le persone senza fissa dimora sono conteggiate nella Circoscrizione Centro Cittadino

Tav. 2.9 - Famiglie residenti nelle Circoscrizioni amministrative del Comune di Ferrara all'1/1/2011 per numero di componenti

	NUMERO DI COMPONENTI									Totale
	1	2	3	4	5	6	7	8	9 e più	
Centro Cittadino - GAD	9.275	5.212	2.705	1.362	258	60	25	5	8	18.910
Via Bologna - Zona Sud	6.487	6.213	3.636	1.732	334	80	25	5	4	18.516
Zona Nord - Nord Ovest	3.932	3.891	2.396	1.046	233	51	19	3	2	11.573
Zona Est - Nord Est	5.120	5.114	3.539	1.719	281	75	13	3	2	15.866
Non attribuita e senza fissa dimora	62	4	3	4	2	-	-	-	-	75
TOTALE	24.876	20.434	12.279	5.863	1.108	266	82	16	16	64.940

AMBIENTE E TERRITORIO

Tav. 2.10 - Popolazione e famiglie residenti nel Comune di Ferrara al 31/12/2010 per località (centri abitati e nuclei abitati) e Circostrizione amministrativa

CIRCOSCRIZIONE 1 - Centro Cittadino, Giardino - Arianuova - Doro

LOCALITA'	SESSO		TOTALE	FAMIGLIE
	M	F		
CENTRI ABITATI				
FERRARA (*)	15954	19760	35714	18908
TOTALE	15954	19760	35714	18908

Circostrizione 2 - Via Bologna, Zona Sud

LOCALITA'	SESSO		TOTALE	FAMIGLIE
	M	F		
CENTRI ABITATI				
Bova	20	23	43	18
Ferrara (*)	11741	13755	25496	12290
Fossanova San Marco (*)	303	317	620	275
Gaibana	107	134	241	107
Gaibanella-Sant'Edigio	411	470	881	380
Marrara	367	391	758	339
Monestirolo	289	283	572	260
Montalbano	398	414	812	350
San Bartolomeo in Bosco	955	1048	2003	904
San Martino	1109	1176	2285	1059
Spinazzino	64	63	127	48
Torre della Fossa	168	182	350	159
NUCLEI ABITATI				
Borgata della Stazione	18	21	39	17
Borgo Bassi	18	18	36	17
Borgo Colombara	18	25	43	23
Borgo Conventone	23	21	44	20
Borgo Pancaldi	33	45	78	39
Borgo Ricovero	23	25	48	23
Borgo Sacchi	10	7	17	9
Borgo Sgarbata	32	24	56	25
Bosca di Sotto	52	46	98	43
Boschetto	11	13	24	10
Ca' Baiesi	8	9	17	8
Ca' Pugliese	11	11	22	8
Case Campanella	40	37	77	30
Case Postazza	15	19	34	14
Case Razzi	13	23	36	19
Codinsu'	23	36	59	26
Fornace Boari	8	15	23	12
Gorgo	30	38	68	33
Il Castello	11	13	24	11
La Bova	14	12	26	11
La Sammartina	212	212	424	180
Madonna della Neve	4	9	13	6
Osteria	21	21	42	19
Palata	24	30	54	20
Possessione Boschetto	8	10	18	9
Possessione Granda	24	30	54	29
Possessione Palazzo	18	21	39	18

AMBIENTE E TERRITORIO

Uccellino	139	144	283	120
Via Coronella	76	78	154	80
Case sparse	1685	1736	3421	1450
TOTALE	18554	21005	39559	18518

CIRCOSCRIZIONE 3 - Zona Nord, Zona NordOvest

LOCALITA'	SESSO		TOTALE	FAMIGLIE
	M	F		
CENTRI ABITATI				
Borgo Fondo Reno	42	39	81	36
Borgo Scoline	103	108	211	91
Casaglia	258	269	527	238
Castel Trivellino	31	37	68	29
Ferrara (*)	6511	7241	13752	6541
Fossa d'Albero	151	174	325	149
Francolino	891	984	1875	831
Pescara	92	95	187	74
Porotto-Cassana	2179	2313	4492	2120
Porporana	88	100	188	89
Ravalle	166	174	340	158
NUCLEI ABITATI				
Borgo Bosco	10	9	19	9
Borgo Pastoreria	16	12	28	12
Borgo San Maurelio	4	4	8	4
Ca' Bartoli	13	15	28	11
Ca' Cavallara	19	17	36	16
Ca' Pevere	11	10	21	12
Ca' Vidara	12	13	25	14
Castelfranco	10	18	28	16
Crociarola	23	14	37	14
La Crispa	20	17	37	15
La Monta	18	14	32	13
La Rizza	17	17	34	13
Possessione Ca' Grande	23	30	53	25
Scioperina	15	12	27	12
Villa Costabile	8	2	10	8
Villa Pareschi	18	24	42	18
<i>Case sparse</i>	1245	1207	2452	1004
TOTALE	11994	12969	24963	11572

CIRCOSCRIZIONE 4 - Zona Est, Zona NordEst

LOCALITA'	SESSO		TOTALE	FAMIGLIE
	M	F		
CENTRI ABITATI				
Aguscello	230	268	498	209
Albarea	67	66	133	55
Baura	327	366	693	305
Boara	336	389	725	333
Coccomaro di Cona	175	196	371	160
Coccomaro di Focomorto	228	246	474	183
Codrea	213	233	446	196
Cona	520	559	1079	474

AMBIENTE E TERRITORIO

Contrapo'	147	133	280	133
Corlo	177	199	376	166
Correggio	83	78	161	68
Denore	202	232	434	191
Ferrara (*)	9350	10627	19977	9353
Focomorto	213	223	436	172
Fossanova San Marco (*)	58	63	121	58
Malborghetto di Correggio	91	98	189	80
Parasacco	21	21	42	22
Pontegradella	745	829	1574	673
Quartesana	399	485	884	391
Viconovo	82	93	175	78
Villanova	162	161	323	140

NUCLEI ABITATI

Borgata della Stradella	5	5	10	5
Borgo Baiesi	14	13	27	11
Borgo Berta	11	8	19	9
Borgo Casino	9	7	16	8
Borgo Il Sostegno	9	8	17	8
Borgo Marighella	71	92	163	77
Borgo Poltronieri	10	3	13	6
Borgo Punta	10	8	18	7
Borgo Punta di Quartesana	8	11	19	6
Borgo Scarabelli	20	26	46	18
Borgo Slaccara	14	18	32	18
Borgo Stazione	5	5	10	5
Borgo Tarapino	17	16	33	14
Borgo Turola	12	9	21	8
Borgo Ugo Bassi	2	5	7	6
Borgo del Passo	44	46	90	39
Borgo del Sostegno	9	10	19	9
Ca' Ghelli	7	11	18	10
Ca' Lunga	13	11	24	7
Ca' Mulino	12	17	29	12
Casale del Cantone	10	13	23	13
Pacchenia	33	37	70	28
Palazzo Jesi Zamorani	12	14	26	9
Possessione Rovere	13	14	27	11
Possessione Vegra	11	10	21	10
Possessione Villa	13	13	26	13
Selva	28	28	56	22
<i>Case sparse</i>	2353	2404	4757	2038
TOTALE	16601	18427	35028	15867

LOCALITA'	SESSO		TOTALE	FAMIGLIE
	M	F		
SENZA FISSA DIMORA	56	49	105	75
TOTALE	56	49	105	75

AMBIENTE E TERRITORIO

TOTALE COMUNE

LOCALITA'	SESSO		TOTALE	FAMIGLIE	ALTITU- DINE (ms.l.m.)
	M	F			
CENTRI ABITATI					
Aguscello	230	268	498	209	6
Albarea	67	66	133	55	5
Baura	327	366	693	305	5
Boara	336	389	725	333	7
Borgo Fondo Reno	42	39	81	36	14
Borgo Scoline	103	108	211	91	14
Bova	20	23	43	18	5
Casaglia	258	269	527	238	9
Castel Trivellino	31	37	68	29	8
Cocomaro di Cona	175	196	371	160	6
Cocomaro di Focomorto	228	246	474	183	6
Codrea	213	233	446	196	7
Cona	520	559	1079	474	5
Contrapo'	147	133	280	133	6
Corlo	177	199	376	166	5
Correggio	83	78	161	68	5
Denore	202	232	434	191	6
FERRARA	43556	51383	94939	47092	9
Focomorto	213	223	436	172	6
Fossa d'Albero	151	174	325	149	4
Fossanova San Marco	361	380	741	333	7
Francolino	891	984	1875	831	8
Gaibana	107	134	241	107	8
Gaibanella-Sant'Edigio	411	470	881	380	8
Malborghetto di Correggio	91	98	189	80	5
Marrara	367	391	758	339	4
Monestirolo	289	283	572	260	7
Montalbano	398	414	812	350	9
Parasacco	21	21	42	22	3
Pescara	92	95	187	74	4
Pontegradella	745	829	1574	673	4
Porotto-Cassana	2179	2313	4492	2120	11
Porporana	88	100	188	89	9
Quartesana	399	485	884	391	6
Ravalle	166	174	340	158	9
San Bartolomeo in Bosco	955	1048	2003	904	10
San Martino	1109	1176	2285	1059	11
Spinazzino	64	63	127	48	9
Torre della Fossa	168	182	350	159	9
Viconovo	82	93	175	78	4
Villanova	162	161	323	140	4
NUCLEI ABITATI					
Borgata della Stazione	18	21	39	17	6
Borgata della Stradella	5	5	10	5	6
Borgo Baiesi	14	13	27	11	5
Borgo Bassi	18	18	36	17	9
Borgo Berta	11	8	19	9	5
Borgo Bosco	10	9	19	9	14
Borgo Casino	9	7	16	8	5
Borgo Colombara	18	25	43	23	9

AMBIENTE E TERRITORIO

Borgo Conventone	23	21	44	20	5
Borgo Il Sostegno	9	8	17	8	6
Borgo Marighella	71	92	163	77	6
Borgo Pancaldi	33	45	78	39	7
Borgo Pastoreria	16	12	28	12	13
Borgo Poltronieri	10	3	13	6	3
Borgo Punta	10	8	18	7	4
Borgo Punta di Quartesana	8	11	19	6	4
Borgo Ricovero	23	25	48	23	9
Borgo Sacchi	10	7	17	9	3
Borgo San Maurelio	4	4	8	4	12
Borgo Scarabelli	20	26	46	18	6
Borgo Sgarbata	32	24	56	25	9
Borgo Slaccara	14	18	32	18	5
Borgo Stazione	5	5	10	5	5
Borgo Tarapino	17	16	33	14	7
Borgo Turola	12	9	21	8	5
Borgo Ugo Bassi	2	5	7	6	4
Borgo del Passo	44	46	90	39	4
Borgo del Sostegno	9	10	19	9	3
Bosca di Sotto	52	46	98	43	10
Boschetto	11	13	24	10	6
Ca' Baiesi	8	9	17	8	7
Ca' Bartoli	13	15	28	11	11
Ca' Cavallara	19	17	36	16	5
Ca' Ghelli	7	11	18	10	6
Ca' Lunga	13	11	24	7	6
Ca' Mulino	12	17	29	12	6
Ca' Pevero	11	10	21	12	13
Ca' Pugliese	11	11	22	8	9
Ca' Vidara	12	13	25	14	9
Casale del Cantone	10	13	23	13	6
Case Campanella	40	37	77	30	7
Case Postazza	15	19	34	14	10
Case Razzi	13	23	36	19	7
Castelfranco	10	18	28	16	9
Codinsu'	23	36	59	26	5
Crociarola	23	14	37	14	6
Fornace Boari	8	15	23	12	4
Gorgo	30	38	68	33	7
Il Castello	11	13	24	11	5
La Bova	14	12	26	11	3
La Crispa	20	17	37	15	14
La Monta	18	14	32	13	9
La Rizza	17	17	34	13	10
La Sammartina	212	212	424	180	7
Madonna della Neve	4	9	13	6	5
Osteria	21	21	42	19	10
Pacchenia	33	37	70	28	5
Palata	24	30	54	20	4
Palazzo Jesi Zamorani	12	14	26	9	5
Possessione Boschetto	8	10	18	9	8
Possessione Ca' Grande	23	30	53	25	7
Possessione Granda	24	30	54	29	6
Possessione Palazzo	18	21	39	18	6
Possessione Rovere	13	14	27	11	6

AMBIENTE E TERRITORIO

Possessione Vegra	11	10	21	10	6
Possessione Villa	13	13	26	13	5
Scioperina	15	12	27	12	6
Selva	28	28	56	22	4
Uccellino	139	144	283	120	14
Via Coronella	76	78	154	80	11
Villa Costabile	8	2	10	8	7
Villa Pareschi	18	24	42	18	14
<i>Case sparse</i>	<i>5283</i>	<i>5347</i>	<i>10630</i>	<i>4492</i>	-
SENZA FISSA DIMORA	56	49	105	75	-
TOTALE	63159	72210	135369	64940	1/16

(*) Località il cui territorio è ubicato in più di una Circostrizione.

3. POPOLAZIONE E FLUSSI DEMOGRAFICI

GLOSSARIO:

Anagrafe della popolazione: Sistema continuo di registrazione della popolazione residente. Viene continuamente aggiornata tramite iscrizioni per nascita da genitori residenti nel comune, cancellazioni per morte di residenti e iscrizioni/cancellazioni per trasferimento di residenza da/per altro comune o da/per l'estero.

Cancellazione anagrafica per morte: Riguarda la persona già iscritta nell'anagrafe della popolazione residente del comune, anche se deceduta in altro comune o all'estero purché i relativi atti siano pervenuti per la trascrizione.

Causa di morte: nelle statistiche ufficiali si fa riferimento alla "causa iniziale" ovvero la malattia o evento traumatico che, attraverso eventuali complicazioni o stati morbosi intermedi, ha condotto al decesso. Tale causa viene individuata sulla base delle regole indicate nella Classificazione Internazionale delle Malattie (Icd), che viene periodicamente aggiornata. L'ultima revisione, attualmente adottata dall'Istat e in campo internazionale, è la decima (Icd-10).

Età media al parto: La media delle età al parto ponderata con i quozienti specifici di fecondità per età della madre.

Indice di Dipendenza giovanile: Rapporto percentuale tra la popolazione di un'età compresa fra 0 e 14 anni e la popolazione da 15 a 64 anni; indica quanti giovani vi sono per ogni 100 persone in età attiva.

Indice di Dipendenza senile: Rapporto percentuale tra la popolazione di 65 e più anni e la popolazione tra i 15 ed i 64 anni; indica quanti anziani vi sono per ogni 100 persone in età attiva.

Indice di Dipendenza totale: Rapporto percentuale tra la popolazione "inattiva" (65 anni e più e da 0 a 14 anni), e la popolazione di età compresa tra i 15 ed i 64 anni; indica quante persone in età non attiva dal punto di vista lavorativo (anziani e giovani) pesano sulle persone in età attiva.

Indice di Ricambio della popolazione attiva: Rapporto percentuale tra la popolazione di età compresa fra 60 a 64 anni, che sta per uscire dalla fascia di popolazione in età attiva, e la popolazione fra 15 e 19 anni, che è appena entrata nella fascia di popolazione in età attiva.

Indice di Struttura della popolazione attiva: Rapporto percentuale tra la popolazione di un'età compresa fra 40 a 64 anni e la popolazione fra 15 e 39 anni; indica la struttura della fascia di popolazione in età attiva.

Indice di Vecchiaia: Rapporto percentuale tra la popolazione di 65 anni e oltre e la popolazione di età 0-14 anni.

Iscrizione anagrafica per nascita: Riguarda i nati da genitori iscritti nell'anagrafe della popolazione residente del comune, anche se la nascita è avvenuta in altro comune o all'estero purché siano pervenuti i relativi atti per la trascrizione.

Iscrizione e cancellazione anagrafica per trasferimento di residenza: L'iscrizione riguarda le persone trasferitesi nel comune da altri comuni o dall'estero; la cancellazione riguarda le persone trasferitesi in altro comune o all'estero. I trasferimenti da un comune a un altro decorrono dal giorno della richiesta di iscrizione nel comune di nuova dimora abituale, ma vengono rilevati quando la pratica migratoria, di ritorno dal comune di cancellazione, risulta definitiva. I trasferimenti da e per l'estero sono rilevati nel momento in cui, rispettivamente, viene richiesta l'iscrizione o la cancellazione.

Nato vivo: Il prodotto del concepimento che, una volta espulso o completamente estratto dal corpo materno, indipendentemente dalla durata della gestazione, respiri o manifesti altro segno di vita.

POPOLAZIONE E FLUSSI DEMOGRAFICI

Piramide delle età: Grafico che rappresenta l'ammontare della popolazione per singole classi annuali di età, separatamente per i due sessi, con istogrammi orizzontali, posizionando le classi di età in modo sovrapposto, partendo dal basso con quelle più giovani e proseguendo verso l'alto man mano con le classi più anziane. E' denominata "piramide" nonostante il più delle volte assuma forme ben diverse, per effetto di molteplici fattori socio-economici che alterano la consistenza di alcune fasce di età (riduzione della natalità, fenomeni migratori, ecc.), modificandone così la struttura, per esempio più simile ad un "fungo".

Popolazione residente: Per ciascun comune è costituita dalle persone aventi dimora abituale nel comune, anche se alla data considerata sono assenti perché temporaneamente presenti in altro comune italiano o all'estero.

Quoziente di Fecondità: Indica quanti bambini nascono in un anno, ogni 1000 donne in età feconda, cioè tra i 15 e i 49 anni.

Quoziente di Natalità: Il rapporto tra il numero di nati vivi dell'anno e l'ammontare medio della popolazione residente (per mille).

Quoziente di Mortalità: Il rapporto tra il numero dei decessi nell'anno e l'ammontare medio della popolazione residente (per mille).

Quoziente generico di emigrazione: Il rapporto tra il numero di persone iscritte annualmente nell'anagrafe comunale per immigrazione (da altri comune o dall'estero) e l'ammontare medio annuo della popolazione residente.

Quoziente generico di immigrazione: Il rapporto tra il numero di persone iscritte annualmente nell'anagrafe comunale per immigrazione (da altri comune o dall'estero) e l'ammontare medio annuo della popolazione residente.

Quozienti specifici di Fecondità per classi di età: Indica quanti bambini nascono in un anno, ogni 1000 donne appartenenti ad una particolare classe di età.

Rapporto di Mascolinità: Quoziente tra il numero dei maschi e quello delle femmine in un medesimo fenomeno (nati, morti, ecc..) (per cento).

Saldo migratorio : L'eccedenza o il deficit di iscrizioni per immigrazione nel comune rispetto alle cancellazioni per emigrazione dal comune.

Saldo naturale: L'eccedenza o il deficit di nascite rispetto ai decessi.

Tasso di fecondità totale TFT (o numero medio di figli per donna): Numero medio di figli per donna, calcolato sulla base della fecondità osservata in un certo anno.

Vita media (o Speranza di vita alla nascita): Il numero medio di anni che sono da vivere per un neonato.

POPOLAZIONE E FLUSSI DEMOGRAFICI

Tav. 3.1 - Movimento naturale e migratorio nella popolazione residente - Ammontare della popolazione residente. Comune di Ferrara - Periodo 1900-2010

ANNO	Nati vivi	Morti	SALDO NATURALE (Nv-M)	Immigrati	Emigrati	SALDO MIGRATORIO (I-E)	SALDO TOTALE (Nv-M)+(I-E)	POPOLAZIONE RESIDENTE AL 31/12	POPOLAZIONE RESIDENTE AI CENSIMENTI
1900	2.791	1.901	890	2.592	2.032	+560	+1.450	80.961	
1901	3.045	1.907	1138	2.963	2.314	+649	+1.787	82.411	82.356
1902	3.200	1.776	1424	2.703	2.864	-161	+1.263	83.674	
1903	2.830	1.829	1001	3.107	2.686	+421	+1.422	85.096	
1904	2.990	1.660	1330	3.047	3.084	-37	+1.293	86.392	
1905	3.050	2.061	989	3.609	2.939	+670	+1.659	88.051	
1906	2.976	1.760	1216	3.699	3.501	+198	+1.414	89.465	
1907	2.969	1.842	1127	3.651	3.407	+244	+1.371	90.836	
1908	3.162	1.837	1325	3.028	2.941	+87	+1.412	92.248	
1909	3.113	2.007	1106	4.125	2.615	+1.510	+2.616	94.864	
1910	3.250	1.756	1494	3.870	2.838	+1.032	+2.526	97.390	
1911	3.089	1.909	1180	3.587	2.609	+978	+2.158	95.310	95.212
1912	3.196	1.940	1256	3.517	3.720	-203	+1.053	96.363	
1913	3.173	1.784	1389	4.665	3.289	+1.376	+2.765	99.128	
1914	3.348	1.690	1658	4.377	3.396	+981	+2.639	101.767	
1915	3.101	1.958	1143	3.695	3.163	+532	+1.675	103.442	
1916	2.441	2.076	365	3.415	2.524	+891	+1.256	104.698	
1917	1.957	2.242	-285	3.471	2.507	+964	+679	105.377	
1918	1.810	3.384	-1574	2.012	1.829	+183	-1.391	103.986	
1919	2.256	1.795	461	3.290	2.997	+293	+754	104.740	
1920	3.443	1.925	1518	3.356	2.610	+746	+2.264	107.004	
1921	3.199	1.798	1401	2.894	2.305	+589	+1.990	105.113	107.618
1922	2.948	1.688	1260	1.713	1.975	-262	+998	106.111	
1923	2.925	1.653	1272	3.781	2.142	+1.639	+2.911	109.022	
1924	2.753	1.789	964	3.132	2.852	+280	+1.244	110.266	
1925	2.778	1.776	1002	4.119	3.580	+539	+1.541	111.807	
1926	2.540	1.693	847	3.869	3.620	+249	+1.096	112.903	
1927	2.399	1.711	688	5.441	5.175	+266	+954	113.857	
1928	2.397	1.543	854	3.721	3.543	+178	+1.032	114.889	
1929	2.340	1.780	560	4.244	4.581	-337	+223	115.112	
1930	2.396	1.352	1044	4.131	3.902	+229	+1.273	116.385	
1931	2.272	1.411	861	3.672	3.762	-90	+771	113.289	115.618
1932	2.138	1.659	479	6.792	4.855	+1.937	+2.416	115.714	
1933	2.118	1.328	790	4.673	3.856	+817	+1.607	117.321	
1934	2.201	1.236	965	4.895	4.254	+641	+1.606	118.927	
1935	2.172	1.418	754	5.001	5.374	-373	+381	119.308	
1936	2.025	1.463	562	5.019	4.082	+937	+1.499	120.725	119.532
1937	2.197	1.312	885	4.845	4.146	+699	+1.584	122.309	
1938	2.267	1.486	781	3.877	4.196	-319	+462	122.771	
1939	2.184	1.426	758	3.876	3.789	+87	+845	123.616	
1940	2.308	1.411	897	4.616	3.382	+1.234	+2.131	125.747	
1941	2.128	1.513	615	4.149	2.836	+1.313	+1.928	127.675	
1942	2.062	1.554	508	3.861	2.900	+961	+1.469	129.144	
1943	2.056	1.509	547	3.136	2.358	+778	+1.325	130.469	
1944	1.806	1.583	223	965	1.938	-973	-750	129.719	
1945	1.797	2.114	-317	3.181	1.689	+1.492	+1.175	130.894	
1946	2.675	1.465	1210	4.936	3.678	+1.258	+2.468	133.362	
1947	2.421	1.459	962	3.389	2.291	+1.098	+2.060	135.422	
1948	2.346	1.259	1087	2.792	2.208	+584	+1.671	137.093	
1949	2.041	1.368	673	2.865	2.458	+407	+1.080	138.173	
1950	1.952	1.319	633	2.593	2.228	+365	+998	139.171	
1951	1.814	1.335	479	2.959	2.328	+631	+1.110	134.201	133.949
1952	1.891	1.431	460	2.921	2.886	+35	+495	134.696	
1953	1.956	1.325	631	3.279	1.527	+1.752	+2.383	137.100	
1954	1.848	1.182	666	3.485	1.714	+1.771	+2.437	139.537	
1955	1.856	1.227	629	3.699	2.678	+1.021	+1.650	141.187	

POPOLAZIONE E FLUSSI DEMOGRAFICI

Tav. 3.1 - (seguito) Movimento naturale e migratorio nella popolazione residente - Ammontare della popolazione residente. Comune di Ferrara - Periodo 1900-2010

ANNO	Nati vivi	Morti	SALDO NATURALE (Nv-M)	Immigrati	Emigrati	SALDO MIGRATORIO (I-E)	SALDO TOTALE (Nv-M)+(I-E)	POPOLAZIONE RESIDENTE AL 31/12	POPOLAZIONE RESIDENTE AI CENSIMENTI
1956	2.010	1.325	685	4.107	2.890	+1.217	+1.902	143.089	
1957	2.020	1.370	650	4.125	3.063	+1.062	+1.712	144.801	
1958	1.969	1.274	695	4.475	3.263	+1.212	+1.907	146.708	
1959	1.997	1.256	741	4.750	3.338	+1.412	+2.153	148.861	
1960	2.032	1.429	603	4.975	3.489	+1.486	+2.089	150.950	
1961	2.123	1.437	686	4.594	3.606	+988	+1.674	152.624	152.654
1962	2.228	1.493	735	5.660	3.832	+1.828	+2.563	155.187	
1963	2.428	1.477	951	4.928	4.177	+751	+1.702	156.889	
1964	2.519	1.512	1007	3.951	4.091	-140	+867	157.756	
1965	2.214	1.636	578	3.318	3.594	-276	+302	158.058	
1966	2.249	1.528	721	2.933	4.087	-1.154	-433	157.625	
1967	2.045	1.672	373	3.148	3.929	-781	-408	157.217	
1968	1.999	1.654	345	3.260	4.178	-918	-573	156.644	
1969	2.026	1.642	384	3.146	3.967	-821	-437	156.207	
1970	1.906	1.591	315	3.249	3.978	-729	-414	155.793	
1971	1.820	1.475	345	2.411	2.727	-316	+29	153.163	154.065
1972	1.765	1.657	108	2.979	2.517	+462	+570	154.680	
1973	1.761	1.695	66	2.748	2.102	+646	+712	155.392	
1974	1.807	1.781	26	2.581	2.521	+60	+86	155.478	
1975	1.535	1.844	-309	2.276	2.067	+209	-100	155.378	
1976	1.409	1.792	-383	2.126	1.949	+177	-206	155.172	
1977	1.291	1.707	-416	1.925	2.208	-283	-699	154.473	
1978	1.177	1.781	-604	1.812	1.914	-102	-706	153.767	
1979	977	1.809	-832	1.918	2.101	-183	-1.015	152.752	
1980	945	1.831	-886	2.015	2.238	-223	-1.109	151.643	
1981	779	1.701	-922	1.615	1.885	-270	-1.192	149.104	149.416
1982	773	1.818	-1045	1.725	2.073	-348	-1.393	147.711	
1983	761	1.805	-1044	2.754	2.093	+661	-383	147.328	
1984	678	1.712	-1034	1.679	1.831	-152	-1.186	146.142	
1985	784	1.833	-1049	1.751	1.782	-31	-1.080	145.062	
1986	687	1.813	-1126	1.660	1.646	+14	-1.112	143.950	
1987	726	1.716	-990	1.753	1.667	+86	-904	143.046	
1988	706	1.831	-1125	1.780	1.631	+149	-976	142.070	
1989	710	1.662	-952	1.879	1.593	+286	-666	141.404	
1990	777	1.754	-977	1.913	1.740	+173	-804	140.600	
1991	819	1.809	-990	1.526	1.573	-47	-1.037	137.736	138.015
1992	794	1.727	-933	1.772	1.476	+296	-637	137.099	
1993	764	1.902	-1138	3.311	1.888	+1.423	+285	137.384	
1994	725	1.817	-1092	1.647	1.724	-77	-1.169	136.215	
1995	722	1.687	-965	1.677	1.792	-115	-1.080	135.135	
1996	735	1.799	-1064	1.828	1.602	+226	-838	134.297	
1997	746	1.788	-1042	1.932	1.917	+15	-1.027	133.270	
1998	810	1.815	-1005	2.287	1.871	+416	-589	132.681	
1999	728	1.805	-1077	2.378	1.855	+523	-554	132.127	
2000	815	1.812	-997	2.500	1.917	+583	-414	131.713	
2001	842	1.749	-907	2.955	1.983	+972	+65	131.032	130.992
2002	828	1.770	-942	3.381	3.302	+79	-863	130.169	
2003	858	1.723	-865	4.366	2.535	+1.831	+966	131.135	
2004	893	1.773	-880	4.056	2.404	+1.652	+772	131.907	
2005	887	1.778	-891	3.797	2.342	+1.455	+564	132.471	
2006	962	1.703	-741	3.962	2.478	+1.484	+743	133.214	
2007	936	1.744	-808	4.008	2.823	+1.185	+377	133.591	
2008	1.027	1.786	-759	4.409	2.777	+1.632	+873	134.464	
2009	1.033	1.814	-781	4.104	2.820	+1.284	+503	134.967	
2010	1.021	1.857	-836	4.013	2.775	+1.238	+402	135.369	

POPOLAZIONE E FLUSSI DEMOGRAFICI

Tav. 3.2 - Nati vivi nella popolazione residente per sesso - Rapporto di mascolinità e quoziente generico di natalità. Comune di Ferrara - Periodo 1900-2010

ANNO	NATI VIVI			Rapporto di mascolinità	Quoziente generico di natalità	ANNO	NATI VIVI			Rapporto di mascolinità	Quoziente generico di natalità
	Totale	Maschi	Femmine				Totale	Maschi	Femmine		
1900	2.791	1.455	1.336	108,9	68,9	1956	2.010	1.010	1.000	101,0	14,1
1901	3.045	1.571	1.474	106,6	36,9	1957	2.020	1.045	975	107,2	14,0
1902	3.200	1.637	1.563	104,7	38,5	1958	1.969	1.026	943	108,8	13,5
1903	2.830	1.460	1.370	106,6	33,5	1959	1.997	1.048	949	110,4	13,5
1904	2.990	1.626	1.364	119,2	34,9	1960	2.032	1.058	974	108,6	13,6
1905	3.050	1.635	1.415	115,5	35,0	1961	2.123	1.082	1.041	103,9	14,0
1906	2.976	1.561	1.415	110,3	33,5	1962	2.228	1.127	1.101	102,4	14,5
1907	2.969	1.526	1.443	105,8	32,9	1963	2.428	1.255	1.173	107,0	15,6
1908	3.162	1.685	1.477	114,1	34,5	1964	2.519	1.308	1.211	108,0	16,0
1909	3.113	1.610	1.503	107,1	33,3	1965	2.214	1.135	1.079	105,2	14,0
1910	3.250	1.677	1.573	106,6	33,8	1966	2.249	1.155	1.094	105,6	14,2
1911	3.089	1.560	1.529	102,0	32,1	1967	2.045	1.055	990	106,6	13,0
1912	3.196	1.680	1.516	110,8	33,3	1968	1.999	1.018	981	103,8	12,7
1913	3.173	1.606	1.567	102,5	32,5	1969	2.026	1.007	1.019	98,8	13,0
1914	3.348	1.729	1.619	106,8	33,3	1970	1.906	952	954	99,8	12,2
1915	3.101	1.596	1.505	106,0	30,2	1971	1.820	969	851	113,9	11,8
1916	2.441	1.252	1.189	105,3	23,5	1972	1.765	918	847	108,4	11,5
1917	1.957	1.050	907	115,8	18,6	1973	1.761	928	833	111,4	11,4
1918	1.810	982	828	118,6	17,3	1974	1.807	924	883	104,6	11,6
1919	2.256	1.175	1.081	108,7	21,6	1975	1.535	791	744	106,3	9,9
1920	3.443	1.784	1.659	107,5	32,5	1976	1.409	736	673	109,4	9,1
1921	3.199	1.654	1.545	107,1	30,2	1977	1.291	656	635	103,3	8,3
1922	2.948	1.519	1.429	106,3	27,9	1978	1.177	611	566	108,0	7,6
1923	2.925	1.478	1.447	102,1	27,2	1979	977	514	463	111,0	6,4
1924	2.753	1.473	1.280	115,1	25,1	1980	945	462	483	95,7	6,2
1925	2.778	1.432	1.346	106,4	25,0	1981	779	367	412	89,1	5,2
1926	2.540	1.305	1.235	105,7	22,6	1982	773	379	394	96,2	5,2
1927	2.399	1.184	1.215	97,4	21,2	1983	761	378	383	98,7	5,2
1928	2.397	1.220	1.177	103,7	21,0	1984	678	344	334	103,0	4,6
1929	2.340	1.202	1.138	105,6	20,3	1985	784	422	362	116,6	5,4
1930	2.396	1.249	1.147	108,9	20,7	1986	687	341	346	98,6	4,8
1931	2.272	1.193	1.079	110,6	19,8	1987	726	360	366	98,4	5,1
1932	2.138	1.105	1.033	107,0	18,7	1988	706	358	348	102,9	5,0
1933	2.118	1.055	1.063	99,2	18,2	1989	710	357	353	101,1	5,0
1934	2.201	1.116	1.085	102,9	18,6	1990	777	387	390	99,2	5,5
1935	2.172	1.096	1.076	101,9	18,2	1991	819	434	385	112,7	5,9
1936	2.025	1.074	951	112,9	16,9	1992	794	413	381	108,4	5,8
1937	2.197	1.127	1.070	105,3	18,1	1993	764	397	367	108,2	5,6
1938	2.267	1.146	1.121	102,2	18,5	1994	725	374	351	106,6	5,3
1939	2.184	1.143	1.041	109,8	17,7	1995	722	364	358	101,7	7,3
1940	2.308	1.162	1.146	101,4	18,5	1996	735	390	345	113,0	5,5
1941	2.128	1.115	1.013	110,1	16,8	1997	746	381	365	104,4	5,6
1942	2.062	1.059	1.003	105,6	16,1	1998	810	432	378	114,3	6,1
1943	2.056	1.062	994	106,8	15,8	1999	728	381	347	109,8	5,5
1944	1.806	946	860	110,0	13,9	2000	815	413	402	102,7	6,2
1945	1.797	966	831	116,2	13,8	2001	842	434	408	106,4	6,4
1946	2.675	1.388	1.287	107,8	20,2	2002	828	430	398	108,0	6,3
1947	2.421	1.232	1.189	103,6	18,0	2003	858	444	414	107,2	6,6
1948	2.346	1.196	1.150	104,0	17,2	2004	893	471	422	111,6	6,8
1949	2.041	1.040	1.001	103,9	14,8	2005	887	462	425	108,7	6,7
1950	1.952	1.013	939	107,9	14,1	2006	962	510	452	112,8	7,2
1951	1.814	940	874	107,6	13,3	2007	936	486	450	108,0	7,0
1952	1.891	959	932	102,9	14,1	2008	1027	532	495	107,5	7,7
1953	1.956	1.030	926	111,2	14,4	2009	1033	536	497	107,8	7,7
1954	1.848	959	889	107,9	13,4	2010	1021	504	517	97,5	7,6
1955	1.856	961	895	107,4	13,2						

POPOLAZIONE E FLUSSI DEMOGRAFICI

Tav. 3.3 - Morti nella popolazione residente per sesso - Rapporto di mascolinità e quoziente generico di mortalità Comune di Ferrara - Periodo 1900-2010

ANNO	MORTI			Rapporto di mascolinità	Quoziente generico di mortalità	ANNO	MORTI			Rapporto di mascolinità	Quoziente generico di mortalità
	Totale	Maschi	Femmine				Totale	Maschi	Femmine		
1900	1.901	983	918	107,1	47,0	1956	1.325	699	626	111,7	9,3
1901	1.907	980	927	105,7	23,1	1957	1.370	745	625	119,2	9,5
1902	1.776	944	832	113,5	21,4	1958	1.274	712	562	126,7	8,7
1903	1.829	917	912	100,5	21,7	1959	1.256	676	580	116,6	8,5
1904	1.660	827	833	99,3	19,4	1960	1.429	797	632	126,1	9,5
1905	2.061	1.090	971	112,3	23,6	1961	1.437	798	639	124,9	9,5
1906	1.760	898	862	104,2	19,8	1962	1.493	839	654	128,3	9,7
1907	1.842	898	944	95,1	20,4	1963	1.477	780	697	111,9	9,5
1908	1.837	916	921	99,5	20,1	1964	1.512	825	687	120,1	9,6
1909	2.007	957	1.050	91,1	21,5	1965	1.636	907	729	124,4	10,4
1910	1.756	899	857	104,9	18,3	1966	1.528	830	698	118,9	9,7
1911	1.909	989	920	107,5	19,8	1967	1.672	911	761	119,7	10,6
1912	1.940	965	975	99,0	20,2	1968	1.654	897	757	118,5	10,5
1913	1.784	902	882	102,3	18,3	1969	1.642	905	737	122,8	10,5
1914	1.690	861	829	103,9	16,8	1970	1.591	852	739	115,3	10,2
1915	1.958	1.040	918	113,3	19,1	1971	1.475	784	691	113,5	9,5
1916	2.076	1.142	934	122,3	19,9	1972	1.657	913	744	122,7	10,8
1917	2.242	1.322	920	143,7	21,3	1973	1.695	891	804	110,8	10,9
1918	3.384	1.699	1.685	100,8	32,3	1974	1.781	935	846	110,5	11,5
1919	1.795	972	823	118,1	17,2	1975	1.844	952	892	106,7	11,9
1920	1.925	999	926	107,9	18,2	1976	1.792	959	833	115,1	11,5
1921	1.798	942	856	110,0	17,0	1977	1.707	895	812	110,2	11,0
1922	1.688	884	804	110,0	16,0	1978	1.781	973	808	120,4	11,6
1923	1.653	890	763	116,6	15,4	1979	1.809	945	864	109,4	11,8
1924	1.789	929	860	108,0	16,3	1980	1.831	949	882	107,6	12,0
1925	1.776	906	870	104,1	16,0	1981	1.701	889	812	109,5	11,3
1926	1.693	890	803	110,8	15,1	1982	1.818	927	891	104,0	12,3
1927	1.711	910	801	113,6	15,1	1983	1.805	921	884	104,2	12,2
1928	1.543	736	807	91,2	13,5	1984	1.712	869	843	103,1	11,7
1929	1.780	932	848	109,9	15,5	1985	1.833	957	876	109,2	12,6
1930	1.352	689	663	103,9	11,7	1986	1.813	953	860	110,8	12,5
1931	1.411	735	676	108,7	12,3	1987	1.716	905	811	111,6	12,0
1932	1.659	866	793	109,2	14,5	1988	1.831	974	857	113,7	12,8
1933	1.328	648	680	95,3	11,4	1989	1.662	857	805	106,5	11,7
1934	1.236	656	580	113,1	10,5	1990	1.754	842	912	92,3	12,4
1935	1.418	701	717	97,8	11,9	1991	1.809	855	954	89,6	13,0
1936	1.463	741	722	102,6	12,2	1992	1.727	853	874	97,6	12,6
1937	1.312	682	630	108,3	10,8	1993	1.902	931	971	95,9	13,8
1938	1.486	786	700	112,3	12,1	1994	1.817	875	942	92,9	13,3
1939	1.426	704	722	97,5	11,6	1995	1.687	847	840	100,8	17,0
1940	1.411	749	662	113,1	11,3	1996	1.799	892	907	98,3	13,4
1941	1.513	800	713	112,2	11,9	1997	1.788	897	891	100,7	13,4
1942	1.554	854	700	122,0	12,1	1998	1.815	883	932	94,7	13,6
1943	1.509	781	728	107,3	11,6	1999	1.805	860	945	91,0	13,6
1944	1.583	816	767	106,4	12,2	2000	1.812	847	965	87,8	13,7
1945	2.114	1.175	939	125,1	16,2	2001	1.749	816	933	87,5	13,3
1946	1.465	780	685	113,9	11,1	2002	1.770	860	910	94,5	13,6
1947	1.459	793	666	119,1	10,9	2003	1.723	829	894	92,7	13,2
1948	1.259	647	612	105,7	9,2	2004	1.773	827	946	87,4	13,5
1949	1.368	733	635	115,4	9,9	2005	1.778	801	977	82,0	13,5
1950	1.319	746	573	130,2	9,5	2006	1.703	785	918	85,5	12,8
1951	1.335	729	606	120,3	9,8	2007	1.744	806	938	85,9	13,1
1952	1.431	757	674	112,3	10,6	2008	1.786	805	981	82,1	13,3
1953	1.325	733	592	123,8	9,7	2009	1.814	802	1.012	79,2	13,5
1954	1.182	647	535	120,9	8,5	2010	1857	869	988	88,0	13,7
1955	1.227	647	580	111,6	8,7						

POPOLAZIONE E FLUSSI DEMOGRAFICI

Tav. 3.4 - Immigrati nella popolazione residente per sesso - Rapporto di mascolinità e quoziente generico di immigrazione Comune di Ferrara - Periodo 1900-2010

ANNO	IMMIGRATI			Rapporto di mascolinità	Quoziente generico di immigrazione	ANNO	IMMIGRATI			Rapporto di mascolinità	Quoziente generico di immigrazione
	Totale	Maschi	Femmine				Totale	Maschi	Femmine		
1900	2.592	1.304	1.288	101,2	64,0	1956	4.107	1.994	2.113	94,4	28,9
1901	2.963	1.513	1.450	104,3	36,0	1957	4.125	1.990	2.135	93,2	28,7
1902	2.703	1.393	1.310	106,3	32,5	1958	4.475	2.177	2.298	94,7	30,7
1903	3.107	1.628	1.479	110,1	36,8	1959	4.750	2.334	2.416	96,6	32,1
1904	3.047	1.552	1.495	103,8	35,5	1960	4.975	2.404	2.571	93,5	33,2
1905	3.609	1.848	1.761	104,9	41,4	1961	4.594	2.228	2.366	94,2	30,3
1906	3.699	1.854	1.845	100,5	41,7	1962	5.660	2.766	2.894	95,6	36,8
1907	3.651	1.886	1.765	106,9	40,5	1963	4.928	2.368	2.560	92,5	31,6
1908	3.028	1.613	1.415	114,0	33,1	1964	3.951	1.865	2.086	89,4	25,1
1909	4.125	2.152	1.973	109,1	44,1	1965	3.318	1.540	1.778	86,6	21,0
1910	3.870	2.026	1.844	109,9	40,3	1966	2.933	1.345	1.588	84,7	18,6
1911	3.587	1.835	1.752	104,7	37,2	1967	3.148	1.531	1.617	94,7	20,0
1912	3.517	1.771	1.746	101,4	36,7	1968	3.260	1.550	1.710	90,6	20,8
1913	4.665	2.398	2.267	105,8	47,7	1969	3.146	1.518	1.628	93,2	20,1
1914	4.377	2.344	2.033	115,3	43,6	1970	3.249	1.527	1.722	88,7	20,8
1915	3.695	1.911	1.784	107,1	36,0	1971	2.411	1.125	1.286	87,5	15,6
1916	3.415	1.645	1.770	92,9	32,8	1972	2.979	1.410	1.569	89,9	19,4
1917	3.471	1.612	1.859	86,7	33,0	1973	2.748	1.262	1.486	84,9	17,7
1918	2.012	915	1.097	83,4	19,2	1974	2.581	1.232	1.349	91,3	16,6
1919	3.290	1.555	1.735	89,6	31,5	1975	2.276	1.048	1.228	85,3	14,6
1920	3.356	1.558	1.798	86,7	31,7	1976	2.126	996	1.130	88,1	13,7
1921	2.894	1.370	1.524	89,9	27,3	1977	1.925	914	1.011	90,4	12,4
1922	1.713	797	916	87,0	16,2	1978	1.812	865	947	91,3	11,8
1923	3.781	1.862	1.919	97,0	35,2	1979	1.918	940	978	96,1	12,5
1924	3.132	1.578	1.554	101,5	28,6	1980	2.015	1.008	1.007	100,1	13,2
1925	4.119	2.033	2.086	97,5	37,1	1981	1.615	838	777	107,9	10,7
1926	3.869	1.932	1.937	99,7	34,4	1982	1.725	848	877	96,7	11,6
1927	5.441	2.762	2.679	103,1	48,0	1983	2.754	1.384	1.370	101,0	18,7
1928	3.721	1.803	1.918	94,0	32,5	1984	1.679	858	821	104,5	11,4
1929	4.244	2.027	2.217	91,4	36,9	1985	1.751	880	871	101,0	12,0
1930	4.131	1.978	2.153	91,9	35,7	1986	1.660	837	823	101,7	11,5
1931	3.672	1.777	1.895	93,8	32,0	1987	1.753	912	841	108,4	12,2
1932	6.792	3.271	3.521	92,9	59,3	1988	1.780	891	889	100,2	12,5
1933	4.673	2.257	2.416	93,4	40,1	1989	1.879	963	916	105,1	13,3
1934	4.895	2.374	2.521	94,2	41,4	1990	1.913	989	924	107,0	13,6
1935	5.001	2.424	2.577	94,1	42,0	1991	1.526	784	742	105,7	11,0
1936	5.019	2.448	2.571	95,2	41,8	1992	1.772	922	850	108,5	12,9
1937	4.845	2.295	2.550	90,0	39,9	1993	3.311	1.673	1.638	102,1	24,1
1938	3.877	1.872	2.005	93,4	31,6	1994	1.647	862	785	109,8	12,1
1939	3.876	1.841	2.035	90,5	31,5	1995	1.677	843	834	101,1	16,9
1940	4.616	2.109	2.507	84,1	37,0	1996	1.828	932	896	104,0	13,6
1941	4.149	1.878	2.271	82,7	32,7	1997	1.932	985	947	104,0	14,4
1942	3.861	1.635	2.226	73,5	30,1	1998	2.287	1.161	1.126	103,1	17,2
1943	3.136	1.412	1.724	81,9	24,2	1999	2.378	1.172	1.206	97,2	18,0
1944	965	452	513	88,1	7,4	2000	2.500	1.302	1.198	108,7	19,0
1945	3.181	1.491	1.690	88,2	24,4	2001	2.955	1.533	1.422	107,8	22,5
1946	4.936	2.320	2.616	88,7	37,4	2002	3.381	1.765	1.616	109,2	25,9
1947	3.389	1.605	1.784	90,0	25,2	2003	4.366	2.147	2.219	96,8	33,4
1948	2.792	1.457	1.335	109,1	20,5	2004	4.056	1.921	2.135	90,0	30,8
1949	2.865	1.392	1.473	94,5	20,8	2005	3.797	1.870	1.927	97,0	28,7
1950	2.593	1.193	1.400	85,2	18,7	2006	3.962	1.935	2.027	95,5	29,8
1951	2.959	1.410	1.549	91,0	21,6	2007	4.008	1.909	2.099	90,9	30,0
1952	2.921	1.446	1.475	98,0	21,7	2008	4.409	2.093	2.316	90,4	32,9
1953	3.279	1.624	1.655	98,1	24,1	2009	4.104	1.949	2.155	90,4	30,5
1954	3.485	1.749	1.736	100,7	25,2	2010	4.013	1.836	2.177	84,3	29,7
1955	3.699	1.793	1.906	94,1	26,4						

POPOLAZIONE E FLUSSI DEMOGRAFICI

Tav. 3.5 - Emigrati nella popolazione residente per sesso - Rapporto di mascolinità e quoziente generico di emigrazione Comune di Ferrara - Periodo 1900-2010

ANNO	EMIGRATI			Rapporto di mascolinità	Quoziente generico di emigrazione	ANNO	EMIGRATI			Rapporto di mascolinità	Quoziente generico di emigrazione
	Totale	Maschi	Femmine				Totale	Maschi	Femmine		
1900	2.032	1.051	981	107,1	25,1	1956	2.890	1.418	1.472	96,3	20,3
1901	2.314	1.193	1.121	106,4	28,1	1957	3.063	1.534	1.529	100,3	21,3
1902	2.864	1.529	1.335	114,5	34,5	1958	3.263	1.610	1.653	97,4	22,4
1903	2.686	1.410	1.276	110,5	31,8	1959	3.338	1.673	1.665	100,5	22,6
1904	3.084	1.594	1.490	107,0	36,0	1960	3.489	1.763	1.726	102,1	23,3
1905	2.939	1.565	1.374	113,9	33,7	1961	3.606	1.794	1.812	99,0	23,8
1906	3.501	1.903	1.598	119,1	39,4	1962	3.832	1.862	1.970	94,5	24,9
1907	3.407	1.838	1.569	117,1	37,8	1963	4.177	2.043	2.134	95,7	26,8
1908	2.941	1.569	1.372	114,4	32,1	1964	4.091	2.044	2.047	99,9	26,0
1909	2.615	1.336	1.279	104,5	28,0	1965	3.594	1.780	1.814	98,1	22,8
1910	2.838	1.454	1.384	105,1	29,5	1966	4.087	2.078	2.009	103,4	25,9
1911	2.609	1.319	1.290	102,2	27,1	1967	3.929	1.902	2.027	93,8	25,0
1912	3.720	1.937	1.783	108,6	38,8	1968	4.178	2.060	2.118	97,3	26,6
1913	3.289	1.654	1.635	101,2	33,6	1969	3.967	1.991	1.976	100,8	25,4
1914	3.396	1.743	1.653	105,4	33,8	1970	3.978	1.988	1.990	99,9	25,5
1915	3.163	1.626	1.537	105,8	30,8	1971	2.727	1.294	1.433	90,3	17,7
1916	2.524	1.280	1.244	102,9	24,3	1972	2.517	1.168	1.349	86,6	16,4
1917	2.507	1.215	1.292	94,0	23,9	1973	2.102	1.017	1.085	93,7	13,6
1918	1.829	886	943	94,0	17,5	1974	2.521	1.180	1.341	88,0	16,2
1919	2.997	1.478	1.519	97,3	28,7	1975	2.067	999	1.068	93,5	13,3
1920	2.610	1.251	1.359	92,1	24,7	1976	1.949	941	1.008	93,4	12,6
1921	2.305	1.114	1.191	93,5	21,7	1977	2.208	1.087	1.121	97,0	14,3
1922	1.975	900	1.075	83,7	18,7	1978	1.914	933	981	95,1	12,4
1923	2.142	1.049	1.093	96,0	19,9	1979	2.101	1.008	1.093	92,2	13,7
1924	2.852	1.406	1.446	97,2	26,0	1980	2.238	1.080	1.158	93,3	14,7
1925	3.580	1.941	1.639	118,4	32,2	1981	1.885	904	981	92,2	12,5
1926	3.620	1.804	1.816	99,3	32,2	1982	2.073	1.022	1.051	97,2	14,0
1927	5.175	2.633	2.542	103,6	45,6	1983	2.093	1.025	1.068	96,0	14,2
1928	3.543	1.748	1.795	97,4	31,0	1984	1.831	926	905	102,3	12,5
1929	4.581	2.249	2.332	96,4	39,8	1985	1.782	893	889	100,4	12,2
1930	3.902	1.990	1.912	104,1	33,7	1986	1.646	846	800	105,8	11,4
1931	3.762	1.832	1.930	94,9	32,8	1987	1.667	828	839	98,7	11,6
1932	4.855	2.434	2.421	100,5	42,4	1988	1.631	820	811	101,1	11,4
1933	3.856	1.887	1.969	95,8	33,1	1989	1.593	803	790	101,6	11,2
1934	4.254	2.119	2.135	99,3	36,0	1990	1.740	898	842	106,7	12,3
1935	5.374	2.709	2.665	101,7	45,1	1991	1.573	825	748	110,3	11,3
1936	4.082	1.982	2.100	94,4	34,0	1992	1.476	736	740	99,5	10,7
1937	4.146	1.986	2.160	91,9	34,1	1993	1.888	978	910	107,5	13,7
1938	4.196	2.057	2.139	96,2	34,2	1994	1.724	896	828	108,2	12,6
1939	3.789	1.822	1.967	92,6	30,8	1995	1.792	940	852	110,3	18,0
1940	3.382	1.549	1.833	84,5	27,1	1996	1.602	848	754	112,5	11,9
1941	2.836	1.269	1.567	81,0	22,4	1997	1.917	1.010	907	111,4	14,3
1942	2.900	1.251	1.649	75,9	22,6	1998	1.871	987	884	111,7	14,1
1943	2.358	976	1.382	70,6	18,2	1999	1.855	924	931	99,2	14,0
1944	1.938	877	1.061	82,7	14,9	2000	1.917	1.001	916	109,3	14,5
1945	1.689	840	849	98,9	13,0	2001	1.983	1.031	952	108,3	15,1
1946	3.678	1.718	1.960	87,7	27,8	2002	3.302	1.639	1.663	98,6	25,3
1947	2.291	1.026	1.265	81,1	17,0	2003	2.535	1.454	1.081	134,5	19,4
1948	2.208	1.004	1.204	83,4	16,2	2004	2.404	1.266	1.138	111,2	18,3
1949	2.458	1.232	1.226	100,5	17,9	2005	2.342	1.217	1.125	108,2	17,7
1950	2.228	1.102	1.126	97,9	16,1	2006	2.478	1.293	1.185	109,1	18,7
1951	2.328	1.172	1.156	101,4	17,0	2007	2.823	1.447	1.376	105,2	21,2
1952	2.886	1.452	1.434	101,3	21,5	2008	2.777	1.448	1.329	109,0	20,7
1953	1.527	775	752	103,1	11,2	2009	2.820	1.408	1.412	99,7	20,9
1954	1.714	810	904	89,6	12,4	2010	2.775	1.376	1.399	98,4	20,5
1955	2.678	1.331	1.347	98,8	19,1						

POPOLAZIONE E FLUSSI DEMOGRAFICI

Tav. 3.6 - Popolazione residente nel Comune di Ferrara all'1/1/2011 per sesso, età e stato civile

Età	Maschi					Femmine					TOTALE
	Cellibe/ Nubile	Coniugato/a	Divorziato/a	Vedovo/a	TOT	Cellibe/ Nubile	Coniugato/a	Divorziato/a	Vedovo/a	TOT	
0	484	0	0	0	484	492	0	0	0	492	976
1	556	0	0	0	556	505	0	0	0	505	1061
2	508	0	0	0	508	468	0	0	0	468	976
3	505	0	0	0	505	461	0	0	0	461	966
4	524	0	0	0	524	454	0	0	0	454	978
5	477	0	0	0	477	437	0	0	0	437	914
6	499	0	0	0	499	443	0	0	0	443	942
7	455	0	0	0	455	438	0	0	0	438	893
8	463	0	0	0	463	447	0	0	0	447	910
9	483	0	0	0	483	441	0	0	0	441	924
10	469	0	0	0	469	441	0	0	0	441	910
11	433	0	0	0	433	411	0	0	0	411	844
12	502	0	0	0	502	458	0	0	0	458	960
13	474	0	0	0	474	403	0	0	0	403	877
14	459	0	0	0	459	422	0	0	0	422	881
15	448	0	0	0	448	431	0	0	0	431	879
16	459	0	0	0	459	397	0	0	0	397	856
17	470	0	0	0	470	455	0	0	0	455	925
18	480	0	0	0	480	441	2	0	0	443	923
19	536	0	0	0	536	477	7	0	0	484	1020
20	487	3	0	0	490	461	13	0	0	474	964
21	512	0	0	0	512	448	25	0	0	473	985
22	471	6	0	0	477	448	30	0	0	478	955
23	476	8	0	0	484	483	33	0	0	516	1000
24	491	14	0	0	505	470	58	0	0	528	1033
25	576	35	1	0	612	461	82	0	0	543	1155
26	503	38	0	0	541	472	113	1	0	586	1127
27	574	51	0	0	625	488	117	1	0	606	1231
28	485	82	0	0	567	488	161	1	0	650	1217
29	503	103	2	0	608	452	185	1	2	640	1248
30	540	117	0	0	657	492	225	5	1	723	1380
31	542	169	3	0	714	458	270	7	1	736	1450
32	640	193	2	0	835	472	322	4	2	800	1635
33	569	245	0	0	814	483	407	11	2	903	1717
34	630	312	6	0	948	494	433	16	1	944	1892
35	583	327	10	1	921	485	482	26	1	994	1915
36	644	407	12	0	1063	516	575	30	2	1123	2186
37	633	421	10	0	1064	495	526	29	2	1052	2116
38	606	451	20	0	1077	450	576	47	7	1080	2157
39	545	491	15	2	1053	424	580	39	9	1052	2105
40	503	515	29	2	1049	421	678	57	4	1160	2209
41	501	568	34	1	1104	391	682	72	6	1151	2255
42	441	603	34	1	1079	324	763	64	7	1158	2237
43	375	638	48	2	1063	314	695	75	16	1100	2163
44	416	675	47	4	1142	313	746	77	13	1149	2291
45	333	658	67	4	1062	274	774	101	14	1163	2225
46	324	772	77	2	1175	294	793	99	16	1202	2377
47	296	742	77	5	1120	250	840	93	20	1203	2323
48	261	694	82	5	1042	218	778	96	20	1112	2154
49	224	709	67	6	1006	196	850	108	29	1183	2189
50	212	759	71	5	1047	156	837	104	23	1120	2167

POPOLAZIONE E FLUSSI DEMOGRAFICI

Tav. 3.6 – (seguito) Popolazione residente nel Comune di Ferrara all'1/1/2011 per sesso, eta' e stato civile

Età	Maschi					Femmine					TOTALE
	Cellibe/ Nubile	Coniugato/a	Divorziato/a	Vedovo/a	TOT	Cellibe/ Nubile	Coniugato/a	Divorziato/a	Vedovo/a	TOT	
51	182	752	67	5	1006	183	772	97	33	1085	2091
52	180	712	67	10	969	158	733	99	43	1033	2002
53	175	729	70	6	980	141	787	97	49	1074	2054
54	127	665	71	10	873	123	798	100	46	1067	1940
55	129	682	68	6	885	107	731	98	36	972	1857
56	102	662	56	10	830	112	705	96	58	971	1801
57	102	707	50	19	878	93	713	91	59	956	1834
58	94	690	50	19	853	88	782	70	82	1022	1875
59	101	664	57	25	847	77	704	74	72	927	1774
60	80	722	52	15	869	81	801	66	93	1041	1910
61	65	725	41	22	853	70	765	85	109	1029	1882
62	70	787	51	25	933	67	798	80	140	1085	2018
63	86	864	53	31	1034	72	873	62	142	1149	2183
64	77	834	46	43	1000	69	889	55	169	1182	2182
65	42	555	26	40	663	45	519	35	117	716	1379
66	53	644	30	32	759	50	646	43	173	912	1671
67	49	656	24	37	766	70	617	37	183	907	1673
68	45	635	29	45	754	64	602	35	186	887	1641
69	57	650	29	42	778	56	613	40	208	917	1695
70	42	675	17	49	783	73	659	47	262	1041	1824
71	45	723	23	63	854	66	583	34	277	960	1814
72	36	649	14	71	770	64	604	37	329	1034	1804
73	39	582	14	77	712	60	548	22	316	946	1658
74	57	543	20	64	684	47	478	32	318	875	1559
75	34	561	19	86	700	71	457	21	382	931	1631
76	25	539	11	73	648	59	443	19	420	941	1589
77	15	491	4	87	597	66	358	26	474	924	1521
78	28	469	12	68	577	50	307	19	447	823	1400
79	21	410	7	82	520	41	288	23	509	861	1381
80	23	414	5	106	548	50	254	10	486	800	1348
81	22	300	1	87	410	49	214	13	460	736	1146
82	20	308	4	90	422	56	168	10	465	699	1121
83	15	247	3	82	347	56	154	8	476	694	1041
84	9	228	3	96	336	49	133	13	440	635	971
85	13	205	2	99	319	66	100	6	462	634	953
86	21	172	0	73	266	43	81	14	441	579	845
87	8	138	1	77	224	54	71	7	461	593	817
88	5	101	1	79	186	33	51	5	373	462	648
89	7	103	3	78	191	30	31	2	343	406	597
90	6	73	2	68	149	33	22	4	270	329	478
91	4	26	1	42	73	22	7	2	164	195	268
92	0	19	0	16	35	9	5	0	92	106	141
93	2	14	0	18	34	8	4	0	73	85	119
94	0	11	0	10	21	11	1	2	105	119	140
95	1	11	0	17	29	9	3	0	85	97	126
96	0	8	0	6	14	7	3	1	70	81	95
97	0	4	1	9	14	3	1	1	48	53	67
98	0	0	0	9	9	4	0	0	41	45	54
99	1	1	0	7	9	2	0	0	27	29	38
100	0	1	0	3	4	1	0	0	14	15	19
101	0	0	0	2	2	1	0	0	5	6	8
102	0	0	0	1	1	1	0	0	5	6	7
103	0	0	0	0	0	0	0	0	2	2	2
104	0	0	0	1	1	0	0	0	1	1	2
105	0	0	0	0	0	0	0	0	2	2	2
106	0	0	0	0	0	0	0	0	0	0	0
107	0	0	0	0	0	0	0	0	0	0	0
TOT.	26895	32167	1819	2278	63159	24433	33534	2902	11341	72210	135369

POPOLAZIONE E FLUSSI DEMOGRAFICI

Tav. 3.7 - Popolazione residente nelle Circoscrizioni amministrative per particolari classi di età e sesso all'1/1/2011

		Classi scolastiche				Minorenni	Popolazione in età attiva e non				TOTALE
		0-2	3-5	6-10	11-13	0-17	0-14	15-64	65-105		
1. Centro Cittadino - GAD	M	388	342	530	313	2015	1682	10615	3657	15954	
	F	359	309	491	313	1893	1569	11857	6334	19760	
	T	747	651	1021	626	3908	3251	22472	9991	35714	
2. Via Bologna - Zona Sud	M	488	460	670	400	2544	2150	12084	4320	18554	
	F	408	405	703	351	2364	1998	12851	6156	21005	
	T	896	865	1373	751	4908	4148	24935	10476	39559	
3. Zona Ovest - Nordovest	M	287	289	469	276	1659	1403	7922	2669	11994	
	F	278	261	395	256	1482	1262	7839	3868	12969	
	T	565	550	864	532	3141	2665	15761	6537	24963	
4. Zona Est- Nordest	M	380	409	698	416	2433	2039	11001	3561	16601	
	F	415	372	614	350	2243	1872	11830	4725	18427	
	T	795	781	1312	766	4676	3911	22831	8286	35028	
Senza fissa dimora	M	5	6	2	4	17	17	37	2	56	
	F	5	5	7	2	22	20	28	1	49	
	T	10	11	9	6	39	37	65	3	105	
TOTALE	M	1548	1506	2369	1409	8668	7291	41659	14209	63159	
	F	1465	1352	2210	1272	8004	6721	44405	21084	72210	
	T	3013	2858	4579	2681	16672	14012	86064	35293	135369	

POPOLAZIONE E FLUSSI DEMOGRAFICI

Tav. 3.8 - Indici sulla struttura per età. Anni 2000 - 2010

	2001	2002	2003	2004	2005
Indice di vecchiaia	282,1	281,6	280,8	278,2	275,0
Indice di dipendenza	52,3	53,3	54,3	55,2	56,0
Indice di struttura della popolazione attiva	122,2	124,8	127,9	132,2	134,6
Indice di ricambio della popolazione attiva	247,4	243,7	239,3	228,2	209,8
Età media	47,6	47,8	47,9	48,0	48,1
	2006	2007	2008	2009	2010
Indice di vecchiaia	273,0	269,5	263,9	257,0	251,9
Indice di dipendenza	56,5	56,8	57,1	57,6	57,3
Indice di struttura della popolazione attiva	137,8	140,5	143,3	147,4	152,6
Indice di ricambio della popolazione attiva	207,8	212,4	212,0	211,7	221,1
Età media	47,6	47,6	47,6	47,6	47,7

Tav. 3.9 - Indici sulla struttura per età nelle Circostrizioni amministrative al 31/12/2010

	1. Centro Cittadino - GAD	2. Via Bologna - Zona Sud	3. Zona Ovest - Nordovest	4. Zona Est- Nordest	TOTALE COMUNE
Indice di vecchiaia	307,3	252,6	245,3	211,9	251,9
Indice di dipendenza	58,9	58,6	58,4	53,4	57,3
Indice di dipendenza giovanile	14,5	16,6	16,9	17,1	16,3
Indice di dipendenza senile	44,5	42,0	41,5	36,3	41,0
Indice di struttura della popolazione attiva	134,8	150,3	163,6	167,9	152,6
Indice di ricambio della popolazione attiva	207,8	227,3	239,8	215,6	221,1
Età media	48,6	47,7	47,9	46,7	47,7

POPOLAZIONE E FLUSSI DEMOGRAFICI

Tav. 3.10 - Movimento naturale e migratorio nelle popolazione residente nel comune di Ferrara - Anni 2008-2010

	ANNO 2008			ANNO 2009			ANNO 2010		
	M	F	MF	M	F	MF	M	F	MF
1. Popolazione residente a inizio anno	62.417	71.174	133.591	62.789	71.675	134.464	63.064	71.903	134.967
2. Nati vivi									
2.1 Nel Comune	448	411	859	446	418	864	411	412	823
2.2 In altro Comune (atti trascritti)	81	81	162	88	77	165	90	99	189
2.3 All'estero da iscritti in anagrafe (atti trascritti)	3	3	6	2	2	4	3	6	9
2.4 Totale nati vivi	532	495	1.027	536	497	1.033	504	517	1.021
3. Morti									
3.1 Nel Comune	751	936	1.687	754	954	1.708	812	924	1.736
3.2 In altro Comune (atti trascritti)	54	43	97	47	57	104	54	64	118
3.3 All'estero ed iscritti in anagrafe (atti trascritti)	0	2	2	1	1	2	3	0	3
3.4 Totale morti	805	981	1.786	802	1.012	1.814	869	988	1.857
4. Differenza tra nati e morti (+ -)	-273	-486	-759	-266	-515	-781	-365	-471	-836
5. Iscritti									
5.1 Provenienti da altri comuni	1.408	1.424	2.832	1.235	1.283	2.518	1.087	1.114	2.201
5.2 Provenienti dall'estero	579	824	1.403	588	787	1.375	608	988	1.596
5.3 Altri (a)	106	68	174	126	85	211	141	75	216
5.4 Totale iscritti	2.093	2.316	4.409	1.949	2.155	4.104	1.836	2.177	4.013
6. Cancellati									
6.1 Per altri comuni	1.075	1.084	2.159	1.026	1.133	2.159	1.014	1.149	2.163
6.2 Per l'estero	85	81	166	107	90	197	67	56	123
6.3 Altri (ba)	288	164	452	275	189	464	295	194	489
6.4 Totale cancellati	1.448	1.329	2.777	1.408	1.412	2.820	1.376	1.399	2.775
7. Differenza tra iscritti e cancellati (+ -)	645	987	1.632	541	743	1.284	460	778	1.238
8. Incremento o decremento (punto 4 +- punto 7)	372	501	873	275	228	503	95	307	402
9. Unità da aggiungere o da sottrarre a seguito di variazioni territoriali	-	-	-	-	-	-	-	-	-
10. Popolazione residente a fine anno (punto 1 + punti 8 e 9)	62.789	71.675	134.464	63.064	71.903	134.967	63.159	72.210	135.369

a) Altri iscritti ed altri cancellati: iscrizioni per ripristino di atti anagrafici e cancellazioni d'ufficio per irreperibilità.

POPOLAZIONE E FLUSSI DEMOGRAFICI

Tav. 3.11 - Tasso di fecondità totale (n. medio di figli per donna) e quozienti specifici di fecondità per età (per 1000). Anni 2001, 2006, 2007, 2008, 2009 e 2010

	ANNI					
	2001	2006	2007	2008	2009	2010
Quoziente di fecondità	29,0	32,6	33,0	34,5	36,5	34,5
Quozienti specifici di fecondità per età:						
15-19	5,7	5,4	3,3	7,4	3,7	6,3
20-24	17,2	26,4	19,2	25,5	28,6	27,1
25-29	38,1	51,2	53,7	50,1	60,9	59,7
30-34	67,5	69,3	73,9	75,2	86,3	74,8
35-39	43,8	53,1	56,9	60,0	60,8	64,1
40-44	8,9	11,8	10,3	15,4	13,3	12,0
45-49	0,0	0,2	0,6	0,6	0,0	0,5
Tasso di Fecondità Totale TFT	0,89	1,08	1,08	1,16	1,26	1,22

Tav. 3.12 - Nati residenti nel Comune di Ferrara per mese di nascita, tipo di parto e sesso - Anno 2010

MESE	TIPO DI PARTO						TOTALE		
	Semplice			Plurimo			Maschi	Femmine	Totale
	Maschi	Femmine	Totale	Maschi	Femmine	Totale			
Gennaio	41	38	79	1	1	2	42	39	81
Febbraio	32	42	74	0	2	2	32	44	76
Marzo	43	38	81	2	0	2	45	38	83
Aprile	38	40	78	0	0	0	38	40	78
Maggio	33	42	75	4	0	4	37	42	79
Giugno	44	36	80	0	2	2	44	38	82
Luglio	43	38	81	1	1	2	44	39	83
Agosto	36	39	75	2	2	4	38	41	79
Settembre	51	52	103	0	0	0	51	52	103
Ottobre	31	46	77	5	3	8	36	49	85
Novembre	45	42	87	1	5	6	46	47	93
Dicembre	33	34	67	2	0	2	35	34	69
TOTALE	470	487	957	18	16	34	488	503	991

Tav. 3.13 - Nati residenti nel comune di Ferrara per età dei genitori - Anno 2010

ETA' MADRE	ETA' PADRE								età padre non conosciuta	Totale
	15-19	20-24	25-29	30-34	35-39	40-44	45-49	>=50		
15-19	1	8	3	0	0	0	0	0	2	14
20-24	1	16	22	19	3	3	0	0	2	66
25-29	0	5	44	83	31	11	2	1	4	181
30-34	0	0	21	115	120	37	12	3	6	314
35-39	0	1	4	43	164	96	21	2	13	344
40-44	0	0	0	5	11	32	13	6	1	68
45-49	0	0	0	0	2	1	0	0	0	3
>=50	0	0	0	0	0	0	0	1	0	1
TOTALE	2	30	94	265	331	180	48	13	28	991

Età media madre = 33 anni e 3 mesi

Età media padre = 36 anni e 4 mesi

Differenza media di età = padre maggiore della madre di 3 anni e 2 mesi

POPOLAZIONE E FLUSSI DEMOGRAFICI

Tav. 3.14 - Nati residenti nel comune di Ferrara per circoscrizione di residenza ed età della madre - Anno 2010

CIRCOSCRIZIONE	ETA' MADRE								Totale
	15-19	20-24	25-29	30-34	35-39	40-44	45-49	>=50	
Centro Cittadino - GAD	7	21	49	81	89	20	1	0	268
Via Bologna - Zona Sud	2	20	61	98	96	13	0	0	290
Zona Nord, Nord Ovest	4	19	30	55	55	8	2	0	173
Zona Est, Nord Est	1	6	41	80	104	27	0	1	260
TOTALE	14	66	181	314	344	68	3	1	991

Tav. 3.15 - Quozienti di fecondità specifici per età e totale e TFT per circoscrizione di residenza - Anno 2010

CIRCOSCRIZIONE	ETA' MADRE								Quoziente di fecondità	Tasso di fecondità totale TFT
	15-19	20-24	25-29	30-34	35-39	40-44	45-49			
Centro Cittadino - GAD	11,6	27,0	52,4	67,0	68,5	14,6	0,7	34,9	1,20	
Via Bologna - Zona Sud	3,3	30,3	71,6	79,5	58,0	7,9	0,0	34,8	1,25	
Zona Nord, Nord Ovest	10,9	49,9	55,7	75,1	57,8	7,6	1,9	34,2	1,29	
Zona Est, Nord Est	1,6	9,8	58,9	78,3	71,4	16,6	0,0	34,0	1,17	
TOTALE	6,3	27,1	59,7	74,8	64,1	12,0	0,5	34,5	1,22	

Tav. 3.16 - Nati residenti nel comune di Ferrara per età della madre e filiazione - Anno 2010

ETA' MADRE	FILIAZIONE			Totale
	Legittima	Naturale: riconosciuto dalla madre	Naturale: riconosciuto dalla madre e dal padre	
15-19	5	2	7	14
20-24	36	0	30	66
25-29	104	2	75	181
30-34	192	1	121	314
35-39	212	3	129	344
40-44	46	1	21	68
45-49	0	0	3	3
50 e +	0	0	1	1
TOTALE	595	9	387	991

Tav. 3.17 - Nati residenti nel comune di Ferrara per cittadinanza dei genitori - Anno 2010

PADRE	MADRE			TOTALE
	Italiana	Straniera	non conosciuta	
Italiana	737	51	0	788
Straniera	18	160	0	178
Non conosciuta	22	3	0	25
TOTALE	777	214	0	991

POPOLAZIONE E FLUSSI DEMOGRAFICI

Tav. 3.18 - Nati residenti nel comune di Ferrara: nomi più frequenti - Anno 2010

Maschi	N.	Femmine	N.
FRANCESCO	22	GIULIA	20
ANDREA	19	ANNA	16
ALESSANDRO	16	GIORGIA	16
LEONARDO	16	ALICE	15
RICCARDO	16	SARA	15
FEDERICO	13	CHIARA	14
GABRIELE	13	EMMA	14
LORENZO	12	MATILDE	14
LUCA	12	SOFIA	14
MARCO	12	ALESSIA	10
MATTEO	12	MARTINA	9
DIEGO	11	ELENA	8
EDOARDO	11	FRANCESCA	7
GIACOMO	11	GRETA	7
PIETRO	11	IRENE	7
TOMMASO	10	AURORA	6
DAVIDE	9	BEATRICE	6
GIOVANNI	9	MARTA	6
MATTIA	8	NICOLE	6
SAMUELE	8	VIOLA	6

Tav. 3.19 - Morti oltre il 1° anno di vita nella popolazione residente del Comune di Ferrara per mese e genere - Anno 2010

Mese di morte	Maschi	Femmine	TOTALE
Gennaio	80	95	175
Febbraio	86	79	165
Marzo	73	88	161
Aprile	69	83	152
Maggio	63	81	144
Giugno	54	66	120
Luglio	87	83	170
Agosto	67	81	148
Settembre	59	70	129
Ottobre	64	78	142
Novembre	61	75	136
Dicembre	76	88	164
TOTALE	839	967	1.806

Tav. 3.20 - Morti oltre il 1° anno di vita per genere e circoscrizione di residenza - Anno 2010

Circoscrizione	Maschi	Femmine	TOTALE
1. CENTRO CITTADINO-GAD	240	322	562
2. VIA BOLOGNA-ZONA SUD	269	288	557
3. ZONA NORD-NORDOVEST	167	165	332
4. ZONA EST-NORDEST	163	192	355
TOTALE	839	967	1.806

POPOLAZIONE E FLUSSI DEMOGRAFICI

Tav. 3.21 - Morti oltre il 1° anno di vita per causa (class. ICD-10) e circoscrizione di residenza - Anno 2010

CAUSE DI MORTE	CIRCOSCRIZIONE				TOTALE
	1. CENTRO CITTADINO- GAD	2. VIA BOLOGNA- ZONA SUD	3. ZONA NORD- NORDOVEST	4. ZONA EST- NORDEST	
Alcune malattie infettive e parassitarie (A00-B99)	20	16	11	6	53
Tumori (C00-D48)	153	194	118	116	581
Malattie del sangue e organi ematopoietici (D50-D89)	4	3	2	1	10
Malattie endocrine, nutrizionali e metaboliche (E00-E90)	23	24	12	14	73
Disturbi psichici e comportamentali (F00-F99)	20	16	7	10	53
Malattie del sistema nervoso (G00-G99)	14	30	12	17	73
Malattie del sistema circolatorio (I00-I99)	218	192	103	123	636
Malattie del sistema respiratorio (J00-J99)	32	22	25	21	100
Malattie dell'apparato digerente (K00-K93)	23	16	17	15	71
Malattie della cute e del tess.sottocutaneo (L00-L99)	2	3	1	0	6
Malattie del sist.osteomuscolare e tess.connettivo (M00-M99)	2	5	3	2	12
Malattie dell'apparato genitourinario (N00-N99)	10	8	5	7	30
Malformazioni congenite, anomalie cromosomiche (Q00-Q99)	1	2	0	0	3
Segni e risultati clinici non classificati altrove (R00-R99)	4	3	1	5	13
Traumatismi, avvelenamenti e altre cause esterne (S00-T98)	29	18	14	14	75
Fattori influenzanti lo stato di salute... (Z00-Z99)	5	4	0	1	10
Causa non indicata	2	1	1	3	7
TOTALE	562	557	332	355	1.806

POPOLAZIONE E FLUSSI DEMOGRAFICI

Tav. 3.22 - Quozienti di mortalità specifici (x 1000) per causa (class. ICD 10) e circoscrizione di residenza - Anno 2010

CAUSE DI MORTE	CIRCOSCRIZIONE				TOTALE
	1. CENTRO CITTADINO- GAD	2. VIA BOLOGNA- ZONA SUD	3. ZONA NORD- NORDOVES T	4. ZONA EST- NORDEST	
Alcune malattie infettive e parassitarie (A00-B99)	0,6	0,4	0,4	0,2	0,4
Tumori (C00-D48)	4,3	4,9	4,7	3,3	4,3
Malattie del sangue e organi ematopoietici (D50-D89)	0,1	0,1	0,1	0,0	0,1
Malattie endocrine, nutrizionali e metaboliche (E00-E90)	0,6	0,6	0,5	0,4	0,5
Disturbi psichici e comportamentali (F00-F99)	0,6	0,4	0,3	0,3	0,4
Malattie del sistema nervoso (G00-G99)	0,4	0,8	0,5	0,5	0,5
Malattie del sistema circolatorio (I00-I99)	6,1	4,9	4,1	3,5	4,7
Malattie del sistema respiratorio (J00-J99)	0,9	0,6	1,0	0,6	0,7
Malattie dell'apparato digerente (K00-K93)	0,6	0,4	0,7	0,4	0,5
Malattie della cute e del tess.sottocutaneo (L00-L99)	0,1	0,1	0,0	0,0	0,0
Malattie del sist.osteomuscolare e tess.connettivo (M00-M99)	0,1	0,1	0,1	0,1	0,1
Malattie dell'apparato genitourinario (N00-N99)	0,3	0,2	0,2	0,2	0,2
Malformazioni congenite, anomalie cromosomiche (Q00-Q99)	0,0	0,1	0,0	0,0	0,0
Segni e risultati clinici non classificati altrove (R00-R99)	0,1	0,1	0,0	0,1	0,1
Traumatismi, avvelenamenti e altre cause esterne (S00-T98)	0,8	0,5	0,6	0,4	0,6
Fattori influenzanti lo stato di salute... (Z00-Z99)	0,1	0,1	0,0	0,0	0,1
Causa non indicata	0,1	0,0	0,0	0,1	0,1
TOTALE	15,7	14,1	13,3	10,2	13,4

Nota: i senza fissa dimora sono accorpati ai residenti alla Circoscrizione 1

POPOLAZIONE E FLUSSI DEMOGRAFICI

Tav. 3.23 - Morti oltre il 1° anno di vita nella popolazione residente del Comune di Ferrara per classi di età, genere e cause di morte (class. ICD 10) - Anno 2010

Maschi

COD. ISTAT E DESCRIZIONE CAUSA DI MORTE	Classi di età															75 e oltre	TOTALE
	1-4	5-9	10-14	15-19	20-24	25-29	30-34	35-39	40-44	45-49	50-54	55-59	60-64	65-69	70-74		
Alcune malattie infettive e parassitarie (A00-B99)	0	0	0	0	0	0	0	0	0	1	1	0	3	2	1	18	26
Tumori (C00-D48)	0	0	0	0	2	0	0	1	2	6	11	16	30	32	55	154	309
Malattie del sangue e organi ematopoietici (D50-D89)	0	0	0	0	0	0	1	0	0	0	0	0	0	0	0	3	4
Malattie endocrine, nutrizionali e metaboliche (E00-E90)	0	0	0	0	0	0	0	0	0	0	0	0	0	0	5	26	31
Disturbi psichici e comportamentali (F00-F99)	0	0	0	0	0	0	0	0	0	0	0	0	1	2	0	16	19
Malattie del sistema nervoso (G00-G99)	0	0	0	0	0	0	0	0	1	0	0	0	0	1	3	22	27
Malattie del sistema circolatorio (I00-I99)	0	0	0	0	0	0	1	0	3	3	2	7	11	22	19	206	274
Malattie del sistema respiratorio (J00-J99)	0	0	0	0	0	0	0	0	0	1	1	1	1	3	2	39	48
Malattie dell'apparato digerente (K00-K93)	0	0	0	0	0	0	0	0	0	0	1	3	2	7	5	25	43
Malattie della cute e del tess.sottocutaneo (L00-L99)	0	0	0	0	0	0	0	0	0	0	0	0	0	0	1	0	1
Malattie del sist.osteomuscolare e tess.connettivo (M00-M99)	0	0	0	0	0	0	0	0	0	0	0	0	1	0	0	1	2
Malattie dell'apparato genitourinario (N00-N99)	0	0	0	0	0	0	0	0	0	0	0	0	0	0	2	7	9
Malformazioni congenite, anomalie cromosomiche (Q00-Q99)	0	0	0	1	0	0	0	0	0	0	0	0	0	0	0	0	1
Segni e risultati clinici non classificati altrove (R00-R99)	0	0	0	0	0	0	0	0	0	0	0	0	0	0	0	2	2
Traumatismi, avvelenamenti e altre cause esterne (S00-T98)	0	0	0	0	1	1	1	3	2	3	2	2	2	0	0	18	35
Fattori influenzanti lo stato di salute... (Z00-Z99)	0	0	0	0	0	0	1	0	0	1	0	0	1	0	0	3	6
Causa non indicata	0	0	0	0	0	0	0	0	0	0	0	0	0	0	0	2	2
TOTALE	0	0	0	1	3	1	4	4	8	15	18	29	52	69	93	542	839

POPOLAZIONE E FLUSSI DEMOGRAFICI

Tav. 3.23 - (seguito) Morti oltre il 1° anno di vita nella popolazione residente del Comune di Ferrara per classi di età, genere e cause di morte (class. ICD 10) - Anno 2010

Femmine

COD. ISTAT E DESCRIZIONE CAUSA DI MORTE	Classi di età															75 e oltre	TOTALE
	1-4	5-9	10-14	15-19	20-24	25-29	30-34	35-39	40-44	45-49	50-54	55-59	60-64	65-69	70-74		
Alcune malattie infettive e parassitarie (A00-B99)	0	0	0	0	0	0	0	1	0	0	0	0	0	0	0	26	27
Tumori (C00-D48)	0	0	0	0	0	0	0	3	2	4	14	11	16	17	34	171	272
Malattie del sangue e organi ematopoietici (D50-D89)	0	0	0	0	0	0	0	0	0	0	0	0	0	1	0	5	6
Malattie endocrine, nutrizionali e metaboliche (E00-E90)	0	0	0	0	0	0	0	0	0	0	0	0	4	2	1	35	42
Disturbi psichici e comportamentali (F00-F99)	0	0	0	0	0	0	0	0	0	0	0	0	0	0	0	34	34
Malattie del sistema nervoso (G00-G99)	0	0	0	0	0	0	0	0	0	1	1	0	1	0	4	39	46
Malattie del sistema circolatorio (I00-I99)	0	0	0	0	0	0	0	0	0	0	1	2	3	7	12	337	362
Malattie del sistema respiratorio (J00-J99)	0	0	0	0	0	0	0	0	0	0	0	0	0	1	1	50	52
Malattie dell'apparato digerente (K00-K93)	0	0	0	0	0	0	0	0	0	0	0	0	1	1	1	25	28
Malattie della cute e del tess.sottocutaneo (L00-L99)	0	0	0	0	0	0	0	0	0	0	0	0	0	0	1	4	5
Malattie del sist.osteomuscolare e tess.connettivo (M00-M99)	0	0	0	0	0	0	0	0	0	0	0	0	0	1	1	8	10
Malattie dell'apparato genitourinario (N00-N99)	0	0	0	0	0	0	0	0	0	0	0	0	1	1	2	17	21
Malformazioni congenite, anomalie cromosomiche (Q00-Q99)	0	0	0	0	0	1	0	0	0	0	0	0	1	0	0	0	2
Segni e risultati clinici non classificati altrove (R00-R99)	0	0	0	0	0	0	0	0	0	0	0	0	0	0	0	11	11
Traumatismi, avvelenamenti e altre cause esterne (S00-T98)	0	0	0	0	0	0	0	1	0	1	0	0	0	0	4	34	40
Fattori influenzanti lo stato di salute... (Z00-Z99)	0	0	0	0	0	0	0	0	1	1	0	0	0	0	0	2	4
Causa non indicata	0	0	0	0	0	0	0	0	1	0	0	0	0	0	1	3	5
TOTALE	0	0	0	0	0	1	0	5	4	7	16	13	27	31	62	801	967

POPOLAZIONE E FLUSSI DEMOGRAFICI

Tav. 3.23 - (seguito) Morti oltre il 1° anno di vita nella popolazione residente del Comune di Ferrara per classi di età, genere e cause di morte (class. ICD 10) - Anno 2010

TOTALE

COD. ISTAT E DESCRIZIONE CAUSA DI MORTE	Classi di età															75 e oltre	TOTALE
	1-4	5-9	10-14	15-19	20-24	25-29	30-34	35-39	40-44	45-49	50-54	55-59	60-64	65-69	70-74		
Alcune malattie infettive e parassitarie (A00-B99)	0	0	0	0	0	0	0	1	0	1	1	0	3	2	1	44	53
Tumori (C00-D48)	0	0	0	0	2	0	0	4	4	10	25	27	46	49	89	325	581
Malattie del sangue e organi ematopoietici (D50-D89)	0	0	0	0	0	0	1	0	0	0	0	0	0	1	0	8	10
Malattie endocrine, nutrizionali e metaboliche (E00-E90)	0	0	0	0	0	0	0	0	0	0	0	0	4	2	6	61	73
Disturbi psichici e comportamentali (F00-F99)	0	0	0	0	0	0	0	0	0	0	0	0	1	2	0	50	53
Malattie del sistema nervoso (G00-G99)	0	0	0	0	0	0	0	0	1	1	1	0	1	1	7	61	73
Malattie del sistema circolatorio (I00-I99)	0	0	0	0	0	0	1	0	3	3	3	9	14	29	31	543	636
Malattie del sistema respiratorio (J00-J99)	0	0	0	0	0	0	0	0	0	1	1	1	1	4	3	89	100
Malattie dell'apparato digerente (K00-K93)	0	0	0	0	0	0	0	0	0	0	1	3	3	8	6	50	71
Malattie della cute e del tess.sottocutaneo (L00-L99)	0	0	0	0	0	0	0	0	0	0	0	0	0	0	2	4	6
Malattie del sist.osteomuscolare e tess.connettivo (M00-M99)	0	0	0	0	0	0	0	0	0	0	0	0	1	1	1	9	12
Malattie dell'apparato genitourinario (N00-N99)	0	0	0	0	0	0	0	0	0	0	0	0	1	1	4	24	30
Malformazioni congenite, anomalie cromosomiche (Q00-Q99)	0	0	0	1	0	1	0	0	0	0	0	0	1	0	0	0	3
Segni e risultati clinici non classificati altrove (R00-R99)	0	0	0	0	0	0	0	0	0	0	0	0	0	0	0	13	13
Traumatismi, avvelenamenti e altre cause esterne (S00-T98)	0	0	0	0	1	1	1	4	2	4	2	2	2	0	4	52	75
Fattori influenzanti lo stato di salute... (Z00-Z99)	0	0	0	0	0	0	1	0	1	2	0	0	1	0	0	5	10
Causa non indicata	0	0	0	0	0	0	0	0	1	0	0	0	0	0	1	5	7
TOTALE	0	0	0	1	3	2	4	9	12	22	34	42	79	100	155	1.343	1.806

POPOLAZIONE E FLUSSI DEMOGRAFICI

Tav. 3.24 - Quozienti di mortalità specifici (x 1000) per causa (class. ICD 10), età e genere nella popolazione residente del Comune di Ferrara - Anno 2010

Maschi

COD. ISTAT E DESCRIZIONE CAUSA DI MORTE	Classi di età															75 e oltre	TOTALE
	1-4	5-9	10-14	15-19	20-24	25-29	30-34	35-39	40-44	45-49	50-54	55-59	60-64	65-69	70-74		
Alcune malattie infettive e parassitarie (A00-B99)	0,0	0,0	0,0	0,0	0,0	0,0	0,0	0,0	0,0	0,2	0,2	0,0	0,6	0,5	0,3	2,7	0,4
Tumori (C00-D48)	0,0	0,0	0,0	0,0	0,8	0,0	0,0	0,2	0,4	1,1	2,3	3,7	6,5	8,4	14,4	23,3	4,9
Malattie del sangue e organi ematopoietici (D50-D89)	0,0	0,0	0,0	0,0	0,0	0,0	0,2	0,0	0,0	0,0	0,0	0,0	0,0	0,0	0,0	0,5	0,1
Malattie endocrine, nutrizionali e metaboliche (E00-E90)	0,0	0,0	0,0	0,0	0,0	0,0	0,0	0,0	0,0	0,0	0,0	0,0	0,0	0,0	1,3	3,9	0,5
Disturbi psichici e comportamentali (F00-F99)	0,0	0,0	0,0	0,0	0,0	0,0	0,0	0,0	0,0	0,0	0,0	0,0	0,2	0,5	0,0	2,4	0,3
Malattie del sistema nervoso (G00-G99)	0,0	0,0	0,0	0,0	0,0	0,0	0,0	0,0	0,2	0,0	0,0	0,0	0,0	0,3	0,8	3,3	0,4
Malattie del sistema circolatorio (I00-I99)	0,0	0,0	0,0	0,0	0,0	0,0	0,2	0,0	0,6	0,6	0,4	1,6	2,4	5,8	5,0	31,2	4,3
Malattie del sistema respiratorio (J00-J99)	0,0	0,0	0,0	0,0	0,0	0,0	0,0	0,0	0,0	0,2	0,2	0,2	0,2	0,8	0,5	5,9	0,8
Malattie dell'apparato digerente (K00-K93)	0,0	0,0	0,0	0,0	0,0	0,0	0,0	0,0	0,0	0,0	0,2	0,7	0,4	1,8	1,3	3,8	0,7
Malattie della cute e del tess.sottocutaneo (L00-L99)	0,0	0,0	0,0	0,0	0,0	0,0	0,0	0,0	0,0	0,0	0,0	0,0	0,0	0,0	0,3	0,0	0,0
Malattie del sist.osteomuscolare e tess.connettivo (M00-M99)	0,0	0,0	0,0	0,0	0,0	0,0	0,0	0,0	0,0	0,0	0,0	0,0	0,2	0,0	0,0	0,2	0,0
Malattie dell'apparato genitourinario (N00-N99)	0,0	0,0	0,0	0,0	0,0	0,0	0,0	0,0	0,0	0,0	0,0	0,0	0,0	0,0	0,5	1,1	0,1
Malformazioni congenite, anomalie cromosomiche (Q00-Q99)	0,0	0,0	0,0	0,4	0,0	0,0	0,0	0,0	0,0	0,0	0,0	0,0	0,0	0,0	0,0	0,0	0,0
Segni e risultati clinici non classificati altrove (R00-R99)	0,0	0,0	0,0	0,0	0,0	0,0	0,0	0,0	0,0	0,0	0,0	0,0	0,0	0,0	0,0	0,3	0,0
Traumatismi, avvelenamenti e altre cause esterne (S00-T98)	0,0	0,0	0,0	0,0	0,4	0,3	0,2	0,6	0,4	0,6	0,4	0,5	0,4	0,0	0,0	2,7	0,6
Fattori influenzanti lo stato di salute... (Z00-Z99)	0,0	0,0	0,0	0,0	0,0	0,0	0,2	0,0	0,0	0,2	0,0	0,0	0,2	0,0	0,0	0,5	0,1
Causa non indicata	0,0	0,0	0,0	0,0	0,0	0,0	0,0	0,0	0,0	0,0	0,0	0,0	0,0	0,0	0,0	0,3	0,0
TOTALE	0,0	0,0	0,0	0,4	1,2	0,3	1,0	0,8	1,5	2,8	3,8	6,7	11,3	18,1	24,4	82,1	13,3

POPOLAZIONE E FLUSSI DEMOGRAFICI

Tav. 3.24 - (seguito) Quozienti di mortalità specifici (x 1000) per causa (class. ICD 10), età e genere nella popolazione residente del Comune di Ferrara - Anno 2010

Femmine

COD. ISTAT E DESCRIZIONE CAUSA DI MORTE	Classi di età															75 e oltre	TOTALE
	1-4	5-9	10-14	15-19	20-24	25-29	30-34	35-39	40-44	45-49	50-54	55-59	60-64	65-69	70-74		
Alcune malattie infettive e parassitarie (A00-B99)	0,0	0,0	0,0	0,0	0,0	0,0	0,0	0,2	0,0	0,0	0,0	0,0	0,0	0,0	0,0	2,2	0,4
Tumori (C00-D48)	0,0	0,0	0,0	0,0	0,0	0,0	0,0	0,6	0,4	0,7	2,7	2,3	3,0	3,8	7,0	14,5	3,8
Malattie del sangue e organi ematopoietici (D50-D89)	0,0	0,0	0,0	0,0	0,0	0,0	0,0	0,0	0,0	0,0	0,0	0,0	0,0	0,2	0,0	0,4	0,1
Malattie endocrine, nutrizionali e metaboliche (E00-E90)	0,0	0,0	0,0	0,0	0,0	0,0	0,0	0,0	0,0	0,0	0,0	0,0	0,8	0,4	0,2	3,0	0,6
Disturbi psichici e comportamentali (F00-F99)	0,0	0,0	0,0	0,0	0,0	0,0	0,0	0,0	0,0	0,0	0,0	0,0	0,0	0,0	0,0	2,9	0,5
Malattie del sistema nervoso (G00-G99)	0,0	0,0	0,0	0,0	0,0	0,0	0,0	0,0	0,0	0,2	0,2	0,0	0,2	0,0	0,8	3,3	0,6
Malattie del sistema circolatorio (I00-I99)	0,0	0,0	0,0	0,0	0,0	0,0	0,0	0,0	0,0	0,0	0,2	0,4	0,6	1,5	2,5	28,5	5,0
Malattie del sistema respiratorio (J00-J99)	0,0	0,0	0,0	0,0	0,0	0,0	0,0	0,0	0,0	0,0	0,0	0,0	0,0	0,2	0,2	4,2	0,7
Malattie dell'apparato digerente (K00-K93)	0,0	0,0	0,0	0,0	0,0	0,0	0,0	0,0	0,0	0,0	0,0	0,0	0,2	0,2	0,2	2,1	0,4
Malattie della cute e del tess.sottocutaneo (L00-L99)	0,0	0,0	0,0	0,0	0,0	0,0	0,0	0,0	0,0	0,0	0,0	0,0	0,0	0,0	0,2	0,3	0,1
Malattie del sist.osteomuscolare e tess.connettivo (M00-M99)	0,0	0,0	0,0	0,0	0,0	0,0	0,0	0,0	0,0	0,0	0,0	0,0	0,0	0,2	0,2	0,7	0,1
Malattie dell'apparato genitourinario (N00-N99)	0,0	0,0	0,0	0,0	0,0	0,0	0,0	0,0	0,0	0,0	0,0	0,0	0,2	0,2	0,4	1,4	0,3
Malformazioni congenite, anomalie cromosomiche (Q00-Q99)	0,0	0,0	0,0	0,0	0,0	0,3	0,0	0,0	0,0	0,0	0,0	0,0	0,2	0,0	0,0	0,0	0,0
Segni e risultati clinici non classificati altrove (R00-R99)	0,0	0,0	0,0	0,0	0,0	0,0	0,0	0,0	0,0	0,0	0,0	0,0	0,0	0,0	0,0	0,9	0,2
Traumatismi, avvelenamenti e altre cause esterne (S00-T98)	0,0	0,0	0,0	0,0	0,0	0,0	0,0	0,2	0,0	0,2	0,0	0,0	0,0	0,0	0,8	2,9	0,6
Fattori influenzanti lo stato di salute... (Z00-Z99)	0,0	0,0	0,0	0,0	0,0	0,0	0,0	0,0	0,2	0,2	0,0	0,0	0,0	0,0	0,0	0,2	0,1
Causa non indicata	0,0	0,0	0,0	0,0	0,0	0,0	0,0	0,0	0,2	0,0	0,0	0,0	0,0	0,0	0,2	0,3	0,1
TOTALE	0,0	0,0	0,0	0,0	0,0	0,3	0,0	0,9	0,7	1,2	3,0	2,7	5,1	6,9	12,8	67,8	13,4

POPOLAZIONE E FLUSSI DEMOGRAFICI

Tav. 3.24 - (seguito) Quozienti di mortalità specifici (x 1000) per causa (class. ICD IX), età e genere nella popolazione residente del Comune di Ferrara - Anno 2010

TOTALE

COD. ISTAT E DESCRIZIONE CAUSA DI MORTE	Classi di età															75 e oltre	TOTALE
	1-4	5-9	10-14	15-19	20-24	25-29	30-34	35-39	40-44	45-49	50-54	55-59	60-64	65-69	70-74		
Alcune malattie infettive e parassitarie (A00-B99)	0,0	0,0	0,0	0,0	0,0	0,0	0,0	0,1	0,0	0,1	0,1	0,0	0,3	0,2	0,1	2,4	0,4
Tumori (C00-D48)	0,0	0,0	0,0	0,0	0,4	0,0	0,0	0,4	0,4	0,9	2,5	2,9	4,6	5,9	10,3	17,6	4,3
Malattie del sangue e organi ematopoietici (D50-D89)	0,0	0,0	0,0	0,0	0,0	0,0	0,1	0,0	0,0	0,0	0,0	0,0	0,0	0,1	0,0	0,4	0,1
Malattie endocrine, nutrizionali e metaboliche (E00-E90)	0,0	0,0	0,0	0,0	0,0	0,0	0,0	0,0	0,0	0,0	0,0	0,0	0,4	0,2	0,7	3,3	0,5
Disturbi psichici e comportamentali (F00-F99)	0,0	0,0	0,0	0,0	0,0	0,0	0,0	0,0	0,0	0,0	0,0	0,0	0,1	0,2	0,0	2,7	0,4
Malattie del sistema nervoso (G00-G99)	0,0	0,0	0,0	0,0	0,0	0,0	0,0	0,0	0,1	0,1	0,1	0,0	0,1	0,1	0,8	3,3	0,5
Malattie del sistema circolatorio (I00-I99)	0,0	0,0	0,0	0,0	0,0	0,0	0,1	0,0	0,3	0,3	0,3	1,0	1,4	3,5	3,6	29,5	4,7
Malattie del sistema respiratorio (J00-J99)	0,0	0,0	0,0	0,0	0,0	0,0	0,0	0,0	0,0	0,1	0,1	0,1	0,1	0,5	0,3	4,8	0,7
Malattie dell'apparato digerente (K00-K93)	0,0	0,0	0,0	0,0	0,0	0,0	0,0	0,0	0,0	0,0	0,1	0,3	0,3	1,0	0,7	2,7	0,5
Malattie della cute e del tess.sottocutaneo (L00-L99)	0,0	0,0	0,0	0,0	0,0	0,0	0,0	0,0	0,0	0,0	0,0	0,0	0,0	0,0	0,2	0,2	0,0
Malattie del sist.osteomuscolare e tess.connettivo (M00-M99)	0,0	0,0	0,0	0,0	0,0	0,0	0,0	0,0	0,0	0,0	0,0	0,0	0,1	0,1	0,1	0,5	0,1
Malattie dell'apparato genitourinario (N00-N99)	0,0	0,0	0,0	0,0	0,0	0,0	0,0	0,0	0,0	0,0	0,0	0,0	0,1	0,1	0,5	1,3	0,2
Malformazioni congenite, anomalie cromosomiche (Q00- Q99)	0,0	0,0	0,0	0,2	0,0	0,2	0,0	0,0	0,0	0,0	0,0	0,0	0,1	0,0	0,0	0,0	0,0
Segni e risultati clinici non classificati altrove (R00-R99)	0,0	0,0	0,0	0,0	0,0	0,0	0,0	0,0	0,0	0,0	0,0	0,0	0,0	0,0	0,0	0,7	0,1
Traumatismi, avvelenamenti e altre cause esterne (S00-T98)	0,0	0,0	0,0	0,0	0,2	0,2	0,1	0,4	0,2	0,4	0,2	0,2	0,2	0,0	0,5	2,8	0,6
Fattori influenzanti lo stato di salute... (Z00-Z99)	0,0	0,0	0,0	0,0	0,0	0,0	0,1	0,0	0,1	0,2	0,0	0,0	0,1	0,0	0,0	0,3	0,1
Causa non indicata	0,0	0,0	0,0	0,0	0,0	0,0	0,0	0,0	0,1	0,0	0,0	0,0	0,0	0,0	0,1	0,3	0,1
TOTALE	0,0	0,0	0,0	0,2	0,6	0,3	0,5	0,8	1,1	2,0	3,4	4,6	7,9	12,0	17,9	72,9	13,4

POPOLAZIONE E FLUSSI DEMOGRAFICI

Tav. 3.25 - Morti nel 1° anno di vita, nella popolazione residente nel Comune di Ferrara, per anno e sesso. Anni 1997-2010.

Anno	Maschi	Femmine	Totale
1997	0	1	1
1998	0	0	0
1999	1	1	2
2000	1	2	3
2001	5	0	5
2002	0	1	1
2003	0	4	4
2004	0	0	0
2005	1	0	1
2006	1	1	2
2007	0	2	2
2008	0	4	4
2009	0	1	1
2010	1	2	3

Tav. 3.26 - Pratiche di iscrizione nell'anagrafe del Comune di Ferrara per mese di definizione - Anno di definizione delle pratiche 2010.

Mese di decorrenza	Tipo di pratica		TOTALE
	Immigrazione	Iscrizione da irreperibilità	
Gennaio	211	6	217
Febbraio	384	15	399
Marzo	294	20	314
Aprile	246	28	274
Maggio	406	18	424
Giugno	283	14	297
Luglio	319	17	336
Agosto	245	15	260
Settembre	344	18	362
Ottobre	284	26	310
Novembre	317	16	333
Dicembre	433	22	455
TOTALE	3766	215	3981

Tav. 3.27 - Iscritti nell'anagrafe del Comune di Ferrara per mese di definizione - Anno di definizione delle pratiche 2010.

Mese di decorrenza	Tipo di iscrizione		TOTALE
	Immigrazione	Iscrizione da irreperibilità	
Gennaio	212	6	218
Febbraio	389	15	404
Marzo	295	20	315
Aprile	247	28	275
Maggio	408	18	426
Giugno	283	14	297
Luglio	321	17	338
Agosto	248	15	263
Settembre	346	18	364
Ottobre	285	26	311
Novembre	325	16	341
Dicembre	437	22	459
TOTALE	3796	215	4011

POPOLAZIONE E FLUSSI DEMOGRAFICI

Tav. 3.28 - Iscritti nell'anagrafe del Comune di Ferrara per Circoscrizione di destinazione e provenienza - Anno di definizione delle pratiche 2010

Provenienza	CIRCOSCRIZIONI				TOTALE
	Circoscrizione 1 - Centro Cittadino- GAD	Circoscrizione 2 - Via Bologna- Zona Sud	Circoscrizione 3 - Zona Nordovest- Nord	Circoscrizione 4 - Zona Est-Nordest	
Argenta	10	22	13	11	56
Berra	7	9	5	6	27
Bondeno	14	14	17	9	54
Cento	11	6	5	4	26
Codigoro	10	7	5	4	26
Comacchio	15	13	10	8	46
Copparo	31	22	14	36	103
Formignana	1	9	4	5	19
Goro	2	5	0	1	8
Jolanda di Savoia	6	4	2	6	18
Lagosanto	5	0	1	1	7
Masi Torello	15	5	2	8	30
Massafiscaglia	6	2	1	2	11
Mesola	3	3	0	2	8
Migliarino	5	4	8	5	22
Migliaro	3	7	1	2	13
Mirabello	3	9	3	3	18
Ostellato	5	11	2	5	23
Poggio Renatico	7	51	18	7	83
Portomaggiore	11	26	2	13	52
Ro Ferrarese	11	4	2	5	22
S.Agostino	2	2	1	1	6
Tresigallo	9	5	4	15	33
Vigarano M.	11	20	34	5	70
Voghiera	4	7	5	13	29
TOT.PROV.FE	207	267	159	177	810
Bologna	86	74	52	50	262
Forlì-Cesena	4	2	5	2	13
Modena	18	7	9	0	34
Parma	0	3	2	1	6
Piacenza	1	1	3	0	5
Ravenna	17	7	5	3	32
Reggio Emilia	6	2	1	0	9
Rimini	5	1	4	1	11
TOTALE EMILIA R.	344	364	240	234	1182
Rovigo	92	41	55	47	235
ITALIA SETT.	567	466	334	339	1706
ITALIA CENTR.	56	38	21	18	133
ITALIA MERID.	119	107	39	40	305
ITALIA INS.	49	26	6	12	93
TOTALE ITALIA	769	627	396	407	2199
ESTERO	705	453	228	211	1597
RIPR.ATTI AN.	108	53	33	21	215
TOTALE	1582	1133	657	639	4011

POPOLAZIONE E FLUSSI DEMOGRAFICI

Tav. 3.29 - Iscritti nell'anagrafe del Comune di Ferrara per motivo e provenienza - Anno di definizione delle pratiche 2010

Provenienza	MOTIVO DI IMMIGRAZIONE								TOTALE
	Lavoro	Studio	Unione	Separa- zione	Avvici- namento	Nostal- gia	Casa	Altro motivo	
Argenta	28	0	10	0	1	1	14	2	56
Berra	11	0	7	1	2	1	4	1	27
Bondeno	13	0	14	0	6	1	17	3	54
Cento	13	1	4	0	1	0	1	6	26
Codigoro	12	2	4	0	2	0	4	2	26
Comacchio	22	1	10	0	5	2	0	6	46
Copparo	44	1	26	2	15	0	13	2	103
Formignana	8	0	7	0	1	0	2	1	19
Goro	7	0	1	0	0	0	0	0	8
Jolanda di Savoia	15	0	1	0	1	0	1	0	18
Lagosanto	4	1	0	1	1	0	0	0	7
Masi Torello	13	0	5	2	3	1	4	2	30
Massafiscaglia	4	2	3	1	0	0	0	1	11
Mesola	4	1	2	0	1	0	0	0	8
Migliarino	9	1	5	2	0	0	3	2	22
Migliaro	5	0	5	1	0	0	1	1	13
Mirabello	3	0	10	0	0	0	3	2	18
Ostellato	8	1	9	0	1	0	4	0	23
Poggio Renatico	25	0	24	2	12	0	17	3	83
Portomaggiore	22	1	4	3	1	0	15	6	52
Ro Ferrarese	9	1	4	0	4	0	2	2	22
S.Agostino	1	0	2	0	1	1	1	0	6
Tresigallo	13	2	4	4	2	0	8	0	33
Vigarano M.	19	1	26	3	7	0	12	2	70
Voghiera	8	0	2	1	5	0	10	3	29
TOT.PROV.FE	320	16	189	23	72	7	136	47	810
Bologna	125	6	59	7	23	0	27	15	262
Forli-Cesena	3	1	3	0	0	1	3	2	13
Modena	21	1	5	0	1	0	2	4	34
Parma	0	0	1	0	2	0	0	3	6
Piacenza	4	0	1	0	0	0	0	0	5
Ravenna	14	4	7	0	3	0	0	4	32
Reggio Emilia	5	1	2	0	0	0	0	1	9
Rimini	3	1	4	0	0	0	0	3	11
TOTALE EMILIA R.	495	30	271	30	101	8	168	79	1182
Rovigo	98	17	53	4	18	0	36	9	235
ITALIA SETT.	737	68	382	37	136	14	222	110	1706
ITALIA CENTR.	62	7	23	0	11	2	19	9	133
ITALIA MERID.	199	32	46	0	12	3	4	9	305
ITALIA INS.	57	12	12	0	8	0	1	3	93
TOTALE ITALIA	1054	119	462	37	167	19	246	95	2199
ESTERO	991	116	433	0	13	13	2	29	1597
RIPR.ATTI AN.	2	0	2	0	0	0	0	211	215
TOTALE	2047	235	897	37	180	32	248	335	4011

POPOLAZIONE E FLUSSI DEMOGRAFICI

Tav. 3.30 - Iscritti nell'anagrafe del Comune di Ferrara per sesso, condizione professionale e provenienza - Anno di definizione delle pratiche 2010

Sesso: MASCHI

Provenienza	Condizione						TOTALE
	Casalinghe	Studenti	In attesa di prima occup.	Altra cond. non profess.	Occupati	Non classificati	
Argenta	0	2	0	2	22	0	26
Berra	0	1	0	2	7	0	10
Bondeno	0	1	0	3	22	0	26
Cento	0	0	0	3	11	0	14
Codigoro	0	1	0	5	11	0	17
Comacchio	0	2	0	7	16	0	25
Copparo	0	4	0	9	29	0	42
Formignana	0	0	0	3	9	0	12
Goro	0	0	0	0	3	0	3
Jolanda di Savoia	0	1	0	1	4	0	6
Lagosanto	0	1	0	0	2	0	3
Masi Torello	0	0	0	2	12	0	14
Massafiscaglia	0	2	0	1	3	0	6
Mesola	0	0	0	0	5	0	5
Migliarino	0	0	0	3	7	0	10
Migliaro	0	0	0	3	4	0	7
Mirabello	0	0	0	1	6	0	7
Ostellato	0	2	0	1	8	0	11
Poggio Renatico	0	6	0	12	31	0	49
Portomaggiore	0	1	0	3	19	0	23
Ro Ferrarese	0	0	0	0	7	0	7
S.Agostino	0	0	0	1	2	0	3
Tresigallo	0	3	0	3	11	0	17
Vigarano M.	0	5	0	8	25	0	38
Voghiera	0	3	0	1	9	0	13
TOT.PROV.FE	0	35	0	74	285	0	394
Bologna	0	12	0	34	93	0	139
Forli-Cesena	0	0	0	5	3	0	8
Modena	0	1	0	8	11	0	20
Parma	0	0	0	3	2	0	5
Piacenza	0	0	0	0	1	0	1
Ravenna	0	1	0	8	9	0	18
Reggio Emilia	0	0	0	0	3	0	3
Rimini	0	0	0	3	2	0	5
TOTALE EMILIA R.	0	49	0	135	409	0	593
Rovigo	0	18	1	26	73	0	118
ITALIA SETT.	0	77	1	201	574	0	853
ITALIA CENTR.	0	13	0	15	31	0	59
ITALIA MERID.	0	32	1	30	102	0	165
ITALIA INS.	0	8	0	6	22	0	36
TOTALE ITALIA	0	130	2	244	710	0	1086
ESTERO	1	134	6	148	316	2	607
RIPR.ATTI AN.	0	6	0	32	101	0	139
TOTALE	1	270	8	424	1127	2	1832

POPOLAZIONE E FLUSSI DEMOGRAFICI

Tav. 3.30 – (seguito) Iscritti nell'anagrafe del Comune di Ferrara per sesso, condizione professionale e provenienza - Anno di definizione delle pratiche 2010

Sesso: FEMMINE

Provenienza	Condizione						TOTALE
	Casalinghe	Studenti	In attesa di prima occup.	Altra cond. non profess.	Occupati	Non classificati	
Argenta	2	0	0	5	23	0	30
Berra	0	0	0	4	13	0	17
Bondeno	5	1	0	5	17	0	28
Cento	2	1	0	3	6	0	12
Codigoro	0	1	0	2	6	0	9
Comacchio	4	1	0	7	9	0	21
Copparo	2	2	0	17	40	0	61
Formignana	0	0	0	1	6	0	7
Goro	1	2	0	1	1	0	5
Jolanda di Savoia	3	3	0	2	4	0	12
Lagosanto	0	0	0	1	3	0	4
Masi Torello	3	0	0	4	9	0	16
Massafiscaglia	0	1	0	0	4	0	5
Mesola	0	1	0	1	1	0	3
Migliarino	1	2	0	1	8	0	12
Migliaro	0	0	0	1	5	0	6
Mirabello	0	1	0	3	7	0	11
Ostellato	1	0	0	1	10	0	12
Poggio Renatico	4	0	0	6	23	1	34
Portomaggiore	2	4	0	6	17	0	29
Ro Ferrarese	0	2	0	4	9	0	15
S.Agostino	1	0	0	2	0	0	3
Tresigallo	1	3	0	1	11	0	16
Vigarano M.	0	2	0	9	21	0	32
Voghiera	1	1	0	4	10	0	16
TOT.PROV.FE	33	28	0	91	263	1	416
Bologna	9	10	1	32	70	1	123
Forli-Cesena	0	1	0	1	2	1	5
Modena	1	3	0	1	9	0	14
Parma	0	0	0	1	0	0	1
Piacenza	0	0	1	1	2	0	4
Ravenna	0	5	0	0	9	0	14
Reggio Emilia	0	3	0	1	2	0	6
Rimini	1	1	0	1	3	0	6
TOTALE EMILIA R.	44	51	2	129	360	3	589
Rovigo	7	15	1	24	70	0	117
ITALIA SETT.	67	97	4	184	497	4	853
ITALIA CENTR.	9	7	2	18	38	0	74
ITALIA MERID.	20	23	2	17	78	0	140
ITALIA INS.	5	12	0	8	32	0	57
TOTALE ITALIA	100	139	8	225	637	4	1113
ESTERO	108	118	2	110	652	0	990
RIPR.ATTI AN.	13	7	0	7	49	0	76
TOTALE	221	264	10	342	1338	4	2179

POPOLAZIONE E FLUSSI DEMOGRAFICI

Tav. 3.30 – (seguito) Iscritti nell'anagrafe del Comune di Ferrara per sesso, condizione professionale e provenienza - Anno di definizione delle pratiche 2010

TOTALE

Provenienza	Condizione						TOTALE
	Casalinghe	Studenti	In attesa di prima occup.	Altra cond. non profess.	Occupati	Non classificati	
Argenta	2	2	0	7	45	0	56
Berra	0	1	0	6	20	0	27
Bondeno	5	2	0	8	39	0	54
Cento	2	1	0	6	17	0	26
Codigoro	0	2	0	7	17	0	26
Comacchio	4	3	0	14	25	0	46
Copparo	2	6	0	26	69	0	103
Formignana	0	0	0	4	15	0	19
Goro	1	2	0	1	4	0	8
Jolanda di Savoia	3	4	0	3	8	0	18
Lagosanto	0	1	0	1	5	0	7
Masi Torello	3	0	0	6	21	0	30
Massafiscaglia	0	3	0	1	7	0	11
Mesola	0	1	0	1	6	0	8
Migliarino	1	2	0	4	15	0	22
Migliaro	0	0	0	4	9	0	13
Mirabello	0	1	0	4	13	0	18
Ostellato	1	2	0	2	18	0	23
Poggio Renatico	4	6	0	18	54	1	83
Portomaggiore	2	5	0	9	36	0	52
Ro Ferrarese	0	2	0	4	16	0	22
S.Agostino	1	0	0	3	2	0	6
Tresigallo	1	6	0	4	22	0	33
Vigarano M.	0	7	0	17	46	0	70
Voghiera	1	4	0	5	19	0	29
TOT.PROV.FE	33	63	0	165	548	1	810
Bologna	9	22	1	66	163	1	262
Forlì-Cesena	0	1	0	6	5	1	13
Modena	1	4	0	9	20	0	34
Parma	0	0	0	4	2	0	6
Piacenza	0	0	1	1	3	0	5
Ravenna	0	6	0	8	18	0	32
Reggio Emilia	0	3	0	1	5	0	9
Rimini	1	1	0	4	5	0	11
TOTALE EMILIA R.	44	100	2	264	769	3	1182
Rovigo	7	33	2	50	143	0	235
ITALIA SETT.	67	174	5	385	1071	4	1706
ITALIA CENTR.	9	20	2	33	69	0	133
ITALIA MERID.	20	55	3	47	180	0	305
ITALIA INS.	5	20	0	14	54	0	93
TOTALE ITALIA	100	269	10	469	1347	4	2199
ESTERO	109	252	8	258	968	2	1597
RIPR.ATTI AN.	13	13	0	39	150	0	215
TOTALE	222	534	18	766	2465	6	4011

POPOLAZIONE E FLUSSI DEMOGRAFICI

Tav. 3.31 - Iscritti nell'anagrafe del Comune di Ferrara in condizione professionale per professione e provenienza - Anno di definizione delle pratiche 2010

Provenienza	Professione										
	Legislatori, dirigenti, imprenditori	professionisti non specificati	Matematici e fisici	Ingegneri, architetti	Spec. scienze della vita	Spec. scienze della salute	Spec. scienze dell'uomo	Spec. scienze della formazione	Professioni tecniche	Impiegati e addetti allo sportello	Professioni commerciali
Argenta	2	0	0	3	0	2	1	1	3	9	3
Berra	1	1	0	0	1	1	1	0	0	7	0
Bondeno	0	1	0	2	0	1	2	1	6	10	1
Cento	0	2	0	0	0	0	0	0	2	2	2
Codigoro	0	0	1	1	0	2	0	2	1	3	2
Comacchio	1	3	0	0	0	0	1	2	6	1	3
Copparo	1	2	0	2	1	1	1	1	6	13	6
Formignana	1	0	0	0	0	0	0	0	3	4	1
Goro	1	0	0	0	0	0	0	1	0	0	0
Jolanda di Savoia	0	1	0	0	0	0	1	0	0	0	1
Lagosanto	0	0	0	0	0	1	0	1	0	0	0
Masi Torello	1	1	0	0	0	0	0	0	4	4	2
Massafiscaglia	0	0	0	0	0	0	0	0	1	2	0
Mesola	0	0	0	2	1	0	0	0	1	0	2
Migliarino	0	0	0	0	1	1	0	1	0	1	1
Migliaro	0	0	1	0	0	0	0	1	0	1	0
Mirabello	0	1	0	0	0	0	1	0	0	2	3
Ostellato	2	0	0	0	1	2	0	1	0	3	1
Poggio Renatico	2	1	0	0	0	0	2	1	3	14	3
Portomaggiore	1	1	0	0	0	1	3	3	2	5	2
Ro Ferrarese	1	0	0	0	0	0	1	0	3	2	1
S. Agostino	0	0	0	0	0	0	0	0	0	1	0
Tresigallo	1	1	0	0	0	2	1	1	3	8	0
Vigarano M.	1	0	0	0	0	0	0	1	7	13	2
Voghiera	0	0	0	0	0	1	0	1	0	2	1
TOT.PROV.FE	16	15	2	10	5	15	15	19	51	107	37
Bologna	7	6	0	7	0	9	13	2	13	34	13
Forlì-Cesena	0	0	0	0	0	1	0	0	0	0	0
Modena	0	0	0	0	0	0	0	0	1	5	6
Parma	0	0	0	0	0	0	0	0	1	0	0
Piacenza	0	0	0	0	0	0	0	0	0	0	1
Ravenna	0	0	0	0	1	2	0	0	1	5	1
Reggio Emilia	0	0	0	1	0	0	0	0	0	1	1
Rimini	0	0	0	0	0	0	0	1	0	1	0
TOTALE EMILIA R.	23	21	2	18	6	27	28	22	67	153	59
Rovigo	2	4	0	7	0	6	6	7	17	25	13
ITALIA SETT.	30	32	3	30	8	42	43	48	101	206	79
ITALIA CENTR.	2	2	0	2	0	4	5	1	10	13	3
ITALIA MERID.	1	6	0	8	4	16	15	20	20	26	6
ITALIA INS.	1	1	0	2	2	5	0	8	12	5	5
TOTALE ITALIA	34	40	3	42	14	67	62	77	141	250	90
ESTERO	3	1	0	4	5	3	9	9	13	7	6
RIPR.ATTI AN.	1	2	0	0	1	1	2	1	7	1	11
TOTALE	38	43	3	46	20	71	73	87	161	258	107

POPOLAZIONE E FLUSSI DEMOGRAFICI

Tav. 3.31 – (seguito) Iscritti nell'anagrafe del Comune di Ferrara in condizione professionale per professione e provenienza - Anno di definizione delle pratiche 2010

Provenienza	Professione											TOTALE
	Prof. attività turistiche e alberghiere	servizi sanitari, sociali e altri serv.	Artigiani	Agricoltori	Conduttori impianti e operai	Conduttori di veicoli	Personale non qualificato nei servizi	non qualificato nell'agricoltura	Personale non qualificato nell'industria	Forze armate		
Argenta	4	1	1	0	8	1	6	0	0	0	0	45
Berra	1	0	0	0	4	0	3	0	0	0	0	20
Bondeno	2	1	1	0	8	0	2	1	0	0	0	39
Cento	2	0	2	0	3	1	0	0	0	0	1	17
Codigoro	0	1	1	0	2	0	1	0	0	0	0	17
Comacchio	1	1	2	0	3	0	1	0	0	0	0	25
Copparo	1	3	4	1	12	1	13	0	0	0	0	69
Formignana	1	1	1	0	3	0	0	0	0	0	0	15
Goro	0	1	0	0	1	0	0	0	0	0	0	4
Jolanda di Savoia	1	0	1	0	0	0	3	0	0	0	0	8
Lagosanto	0	1	0	0	1	0	1	0	0	0	0	5
Masi Torello	0	1	3	0	2	0	3	0	0	0	0	21
Massafiscaglia	1	1	1	0	0	1	0	0	0	0	0	7
Mesola	0	0	0	0	0	0	0	0	0	0	0	6
Migliarino	1	0	1	0	6	0	2	0	0	0	0	15
Migliaro	0	0	0	0	3	1	2	0	0	0	0	9
Mirabello	0	0	1	0	3	0	2	0	0	0	0	13
Ostellato	1	1	1	0	2	0	2	1	0	0	0	18
Poggio Renatico	3	4	1	2	13	1	4	0	0	0	0	54
Portomaggiore	2	1	3	0	5	0	7	0	0	0	0	36
Ro Ferrarese	1	0	2	0	1	1	3	0	0	0	0	16
S.Agostino	1	0	0	0	0	0	0	0	0	0	0	2
Tresigallo	0	0	1	0	3	1	0	0	0	0	0	22
Vigarano M.	2	3	5	0	10	0	2	0	0	0	0	46
Voghiera	1	0	3	0	5	1	4	0	0	0	0	19
TOT.PROV.FE	26	21	35	3	98	9	61	2	0	1	548	
Bologna	11	1	9	0	21	5	12	0	0	0	0	163
Forlì-Cesena	1	0	1	0	1	0	0	0	0	0	1	5
Modena	4	1	0	0	1	0	1	0	0	0	1	20
Parma	0	0	0	0	1	0	0	0	0	0	0	2
Piacenza	0	0	0	0	1	0	0	0	0	0	1	3
Ravenna	3	0	0	0	0	1	3	1	0	0	0	18
Reggio Emilia	0	0	1	0	1	0	0	0	0	0	0	5
Rimini	0	1	1	0	0	0	0	0	0	0	1	5
TOTALE EMILIA R.	45	24	47	3	124	15	77	3	0	5	769	
Rovigo	6	5	8	0	24	4	7	1	0	0	1	143
ITALIA SETT.	62	33	60	5	161	23	95	4	0	6	1071	
ITALIA CENTR.	5	0	2	0	7	1	8	0	0	4	69	
ITALIA MERID.	10	8	4	0	10	1	12	1	0	12	180	
ITALIA INS.	0	4	1	0	2	0	2	1	0	3	54	
TOTALE ITALIA	73	45	65	5	171	25	112	6	0	25	1347	
ESTERO	39	14	69	3	127	5	610	41	0	0	968	
RIPR.ATTI AN.	12	4	28	1	33	2	40	3	0	0	150	
TOTALE	124	63	162	9	331	32	762	50	0	25	2465	

POPOLAZIONE E FLUSSI DEMOGRAFICI

Tav. 3.32 - Iscritti nell'anagrafe del Comune di Ferrara per codice motivo, titolo di studio e stato civile - Anno di definizione delle pratiche 2010

Motivo	Titolo di studio							TOTALE	Stato civile				
	Senza titolo	Lic.ele- mentare	Lic. media	Dipl. qua- lifica	Dipl. maturità	Laurea	Non indicato		Celibi nubili	Coniugati	Divorziati	Vedovi	Non conosciuto
LAVORO 1	6	38	626	34	596	386	4	1690	365	253	23	3	1046
46	0	0	2	0	11	9	0	22	10	12	0	0	0
2	0	8	46	0	36	14	0	104	22	19	2	1	60
3	0	0	0	0	0	1	0	1	1	0	0	0	0
4	0	0	0	0	0	1	0	1	0	1	0	0	0
5	113	28	52	1	26	8	1	229	101	45	3	4	76
Totale Lavoro	119	74	726	35	669	419	5	2047	499	330	28	8	1182
STUDIO 7	0	2	16	0	170	46	1	235	111	7	0	0	117
Totale Studio	0	2	16	0	170	46	1	235	111	7	0	0	117
UNIONE 11	2	3	64	2	99	54	2	226	132	28	14	3	49
13	4	9	74	3	94	71	1	256	2	245	0	0	9
14	63	56	90	4	52	28	2	295	82	45	3	24	141
15	74	10	23	0	5	3	0	115	49	9	2	0	55
16	1	0	2	0	1	1	0	5	2	0	0	0	3
Totale Unione	144	78	253	9	251	157	5	897	267	327	19	27	257
SEPARAZIONE 17	0	2	13	0	13	4	0	32	5	26	1	0	0
19	3	0	0	0	0	2	0	5	5	0	0	0	0
Totale Separazione	3	2	13	0	13	6	0	37	10	26	1	0	0

POPOLAZIONE E FLUSSI DEMOGRAFICI

Tav. 3.32 – (seguito) Iscritti nell'anagrafe del Comune di Ferrara per codice motivo, titolo di studio e stato civile - Anno di definizione delle pratiche 2010

Motivo	Titolo di studio								Stato civile				
	Senza titolo	Lic.ele- mentare	Lic. media	Dipl. qualific a	Dipl. maturità	Laurea	Non indicato	TOTALE	Celibi nubili	Coniugati	Divorziati	Vedovi	Non conosciuto
AVVICINAMENTO													
21	1	19	16	0	37	13	2	88	24	39	6	18	1
24	8	10	13	1	3	7	1	43	20	18	2	2	1
25	4	4	22	0	12	6	1	49	14	17	4	2	12
Totale Avvicinamento	13	33	51	1	52	26	4	180	58	74	12	22	14
NOSTALGIA													
27	2	2	4	0	8	12	0	28	7	11	3	5	2
28	2	1	0	0	0	1	0	4	2	1	0	1	0
Totale Nostalgia	4	3	4	0	8	13	0	32	9	12	3	6	2
CASA													
31	1	12	48	2	59	38	2	162	86	55	9	6	6
37	36	11	17	2	14	4	2	86	51	26	1	2	6
Totale Casa	37	23	65	4	73	42	4	248	137	81	10	8	12
ALTRO MOTIVO													
39	0	1	2	0	9	2	1	15	11	0	0	0	4
40	7	4	6	0	1	4	0	22	4	5	2	7	4
42	10	0	2	0	0	0	0	12	7	0	0	0	5
43	6	7	1	0	1	0	2	17	3	1	0	13	0
44	17	17	85	0	67	19	2	207	47	48	9	5	98
47	1	0	4	0	3	0	3	11	0	0	0	0	11
48	1	9	32	0	7	1	1	51	13	27	4	0	7
Totale Altro motivo	42	38	132	0	88	26	9	335	85	81	15	25	129
TOTALE	362	253	1260	49	1324	735	28	4011	1176	938	88	96	1713

CODIFICHE DEI MOTIVI DI IMMIGRAZIONE

LAVORO

- 1 – Ha trovato lavoro o ha aperto un'attività in proprio
- 2 – Per ricerca di lavoro
- 3 – Avvicinamento al posto di lavoro
- 4 – Rientro dall'estero per termine lavoro
- 5 – Persona che segue familiare o parente per lavoro
- 6 – Altro motivo di lavoro
- 46 – Trasferimento

STUDIO

- 7 – Per studio
- 8 – Persona che segue familiari o parenti per studio

UNIONE

- 10 – Matrimonio
- 11 – Per convivenza coniugale
- 12 – Per aggregarsi ad altro nucleo
- 13 – Per unirsi al coniuge
- 14 – Per aggregarsi a familiari o parenti
- 15 – Persona che segue familiari o parenti per motivi di unione o di aggregazione
- 16 – Altri motivi di unione o di aggregazione

SEPARAZIONE

- 17 – Per separazione coniuge
- 18 – Per separazione nucleo familiare
- 19 – Persona che segue familiari o parenti per motivi di separazione
- 20 – Altro motivo di separazione

AVVICINAMENTO

- 21 – Per avvicinarsi a familiari o parenti
- 22 – Per avvicinarsi alla fidanzata/o
- 23 – Per assistenza genitori e/o parenti
- 24 – Persona che segue familiari o parenti per avvicinamento a familiari o parenti
- 25 – Altri motivi familiari

NOSTALGIA

- 26 – Per pensionamento
- 27 – Per ritorno ai luoghi d'origine o per acquisto di cittadinanza italiana
- 28 – Persona che segue familiari o parenti per pensionamento o ritorno ai luoghi d'origine
- 29 – Altro motivo di nostalgia

CASA

- 30 – Mutuo prima casa o acquisto casa
- 31 – Per aver trovato casa o motivi di abitazione
- 32 – Per sfratto
- 33 – Persona che segue familiari o parenti per sfratto
- 34 – Per occupare il proprio appartamento
- 35 – Per occupare appartamento di un familiare o parente
- 36 – Per sistemazione casa
- 37 – Persona che segue familiare o parente per occupazione casa
- 38 – Altro motivo casa

ALTRO MOTIVO

- 39 – Religioso che entra in convivenza/trasferito/servizio o lavoro religioso
- 40 – Assegnazione parrocchia
- 41 – Per salute
- 42 – Adozione o affidamento di minore
- 43 – Ricovero in struttura protetta
- 44 – Ripristino atti anagrafici (iscrizione dagli irreperibili)
- 45 – Persona che segue familiare o parente per altro motivo
- 47 – Asilo politico
- 48 – Carcerato
- 49 – Motivi economici
- 50 – Nomade
- 60 – Regolamentazione posizione censuaria

POPOLAZIONE E FLUSSI DEMOGRAFICI

Tav. 3.33 - Iscritti nell'anagrafe del Comune di Ferrara per sesso e classi quinquennali di età - Anno di definizione delle pratiche 2010

Classi di età	Sesso		TOTALE
	M	F	
0-4	105	79	184
5-9	64	53	117
10-14	40	71	111
15-19	86	76	162
20-24	203	226	429
25-29	292	367	659
30-34	281	320	601
35-39	211	212	423
40-44	164	183	347
45-49	124	167	291
50-54	93	144	237
55-59	56	105	161
60-64	37	59	96
65-69	32	31	63
70-74	16	28	44
75-79	14	22	36
80-84	8	14	22
85-89	5	16	21
90-94	1	4	5
95-	0	2	2
TOTALE	1832	2179	4011

POPOLAZIONE E FLUSSI DEMOGRAFICI

Tav. 3.34 - Pratiche di cancellazione dall'anagrafe del Comune di Ferrara per mese di definizione della pratica - Anno di definizione delle pratiche 2010

Mese di definizione	Tipo di pratica			TOTALE
	Canc. per irreperibilità	Emigrazione	Iscrizione AIRE	
Gennaio	46	114	9	169
Febbraio	70	138	6	214
Marzo	92	157	6	255
Aprile	36	127	7	170
Maggio	36	152	4	192
Giugno	19	91	3	113
Luglio	39	145	6	190
Agosto	20	162	4	186
Settembre	16	136	6	158
Ottobre	27	163	3	193
Novembre	29	165	10	204
Dicembre	22	127	3	152
TOTALE	452	1677	67	2196

Tav. 3.35 - Cancellati dall'anagrafe del Comune di Ferrara - Anno di definizione delle pratiche 2010

Mese di definizione	Tipo di pratica			TOTALE
	Canc. per irreperibilità	Emigrazione	Iscrizione AIRE	
Gennaio	53	153	10	216
Febbraio	73	178	7	258
Marzo	96	212	6	314
Aprile	36	159	10	205
Maggio	38	198	4	240
Giugno	22	119	3	144
Luglio	43	185	8	236
Agosto	22	238	4	264
Settembre	16	173	11	200
Ottobre	30	208	4	242
Novembre	32	218	10	260
Dicembre	28	166	3	197
TOTALE	489	2207	80	2776

POPOLAZIONE E FLUSSI DEMOGRAFICI

Tav. 3.36 - Cancellati dall'anagrafe del Comune di Ferrara per Circostrizione di provenienza e destinazione - Anno di definizione delle pratiche 2010

Destinazione	CIRCOSCRIZIONI				TOTALE
	Circostrizione 1 Centro Cittadino- GAD	Circostrizione 2 Via Bologna- Zona Sud	Circostrizione 3 Zona Nordovest- Nord	Circostrizione 4 Zona Est- Nordest	
Argenta	11	21	6	13	51
Berra	0	0	0	3	3
Bondeno	7	14	19	10	50
Cento	2	6	4	3	15
Codigoro	8	2	2	6	18
Comacchio	15	26	6	18	65
Copparo	25	19	7	31	82
Formignana	3	2	0	3	8
Goro	0	2	0	0	2
Jolanda di Savoia	0	1	1	0	2
Lagosanto	1	1	1	0	3
Masi Torello	5	10	1	12	28
Massafiscaglia	2	0	2	1	5
Mesola	1	1	4	2	8
Migliarino	4	7	4	3	18
Migliaro	4	7	2	4	17
Mirabello	5	5	12	7	29
Ostellato	8	8	3	3	22
Poggio Renatico	13	37	11	14	75
Portomaggiore	9	16	4	8	37
Ro Ferrarese	9	5	7	8	29
S.Agostino	0	8	4	5	17
Tresigallo	4	4	5	7	20
Vigarano M.	17	53	48	23	141
Voghiera	13	21	1	16	51
TOT.PROV.FE	166	276	154	200	796
Bologna	99	78	24	24	225
Forlì-Cesena	7	10	3	4	24
Modena	12	19	10	5	46
Parma	11	3	1	0	15
Piacenza	3	0	0	0	3
Ravenna	6	12	8	10	36
Reggio Emilia	7	9	3	6	25
Rimini	4	2	10	1	17
TOTALE EMILIA R.	315	409	213	250	1187
Rovigo	79	58	106	44	287
ITALIA SETT.	535	556	385	350	1826
ITALIA CENTR.	41	31	18	24	114
ITALIA MERID.	57	68	19	19	163
ITALIA INS.	11	31	8	11	61
TOTALE ITALIA	644	686	430	404	2164
ISCRIZIONI AIRE	33	28	6	13	80
ESTERO	17	13	8	5	43
CANCELLAZ. PER IRREP.	218	125	92	54	489
TOTALE	912	852	536	476	2776

POPOLAZIONE E FLUSSI DEMOGRAFICI

Tav. 3.37 - Cancellati dall'anagrafe del Comune di Ferrara per sesso, condizione professionale e destinazione - Anno di definizione delle pratiche 2010

Sesso: MASCHI

Destinazione	Condizione						TOTALE
	Casalinghe	Studenti	In attesa di prima occup.	Altra cond. non profess.	Occupati	Non classi- ficati	
Argenta	0	1	0	5	13	0	19
Berra	0	0	0	0	2	0	2
Bondeno	0	3	0	6	11	0	20
Cento	0	0	0	0	5	0	5
Codigoro	0	0	0	5	4	0	9
Comacchio	0	4	0	5	14	0	23
Copparo	0	7	0	7	23	2	39
Formignana	0	0	0	1	2	0	3
Goro	0	0	0	1	0	0	1
Jolanda di Savoia	0	0	0	0	0	0	0
Lagosanto	0	0	0	0	1	0	1
Masi Torello	0	0	0	2	12	0	14
Massafiscaglia	0	0	0	1	0	0	1
Mesola	0	1	0	1	2	1	5
Migliarino	0	0	0	2	6	0	8
Migliaro	0	2	0	5	3	0	10
Mirabello	0	1	0	3	8	0	12
Ostellato	0	1	0	5	4	0	10
Poggio Renatico	0	3	0	6	25	1	35
Portomaggiore	0	0	0	2	11	0	13
Ro Ferrarese	0	2	0	3	7	0	12
S.Agostino	0	0	0	2	8	0	10
Tresigallo	0	0	0	2	7	0	9
Vigarano M.	0	3	1	11	53	0	68
Voghiera	0	0	0	4	20	0	24
TOT.PROV.FE	0	28	1	79	241	4	353
Bologna	0	8	1	18	67	1	95
Forli-Cesena	0	1	0	5	5	1	12
Modena	0	0	0	3	10	0	13
Parma	0	3	0	4	1	0	8
Piacenza	0	0	0	0	1	0	1
Ravenna	0	2	0	8	10	0	20
Reggio Emilia	0	0	0	2	10	0	12
Rimini	0	0	0	2	4	0	6
TOTALE EMILIA R.	0	42	2	121	349	6	520
Rovigo	0	11	1	28	111	1	152
ITALIA SETT.	0	73	3	194	570	10	850
ITALIA CENTR.	0	4	0	16	33	0	53
ITALIA MERID.	0	9	1	22	49	1	82
ITALIA INS.	0	4	0	8	17	1	30
TOTALE ITALIA	0	90	4	240	669	12	1015
ISCRIZIONI AIRE	0	10	0	7	25	1	43
ESTERO	0	2	0	3	18	0	23
CANCELLAZ. PER IRREP.	0	42	0	48	199	6	295
TOTALE	0	144	4	298	911	19	1376

POPOLAZIONE E FLUSSI DEMOGRAFICI

Tav. 3.37 – (seguito) Cancellati dall'anagrafe del Comune di Ferrara per sesso, condizione professionale e destinazione - Anno di definizione delle pratiche 2010

Sesso: FEMMINE

Destinazione	Condizione						TOTALE
	Casalinghe	Studenti	In attesa di prima occup.	Altra cond. non profess.	Occupati	Non classi- ficati	
Argenta	1	3	0	8	20	0	32
Berra	0	0	0	0	1	0	1
Bondeno	3	1	0	9	17	0	30
Cento	4	0	0	0	6	0	10
Codigoro	1	2	0	2	4	0	9
Comacchio	2	4	0	12	24	0	42
Copparo	2	2	0	11	28	0	43
Formignana	1	1	0	1	2	0	5
Goro	1	0	0	0	0	0	1
Jolanda di Savoia	0	0	0	0	2	0	2
Lagosanto	1	0	0	1	0	0	2
Masi Torello	0	0	0	3	10	1	14
Massafiscaglia	0	1	0	0	3	0	4
Mesola	1	1	0	0	1	0	3
Migliarino	1	1	0	2	6	0	10
Migliaro	1	1	0	0	5	0	7
Mirabello	1	2	0	2	12	0	17
Ostellato	2	0	1	2	7	0	12
Poggio Renatico	3	1	0	8	28	0	40
Portomaggiore	3	3	1	2	15	0	24
Ro Ferrarese	1	1	0	7	8	0	17
S.Agostino	2	0	0	2	3	0	7
Tresigallo	2	1	0	2	6	0	11
Vigarano M.	6	11	0	10	46	0	73
Voghiera	2	2	0	4	19	0	27
TOT.PROV.FE	41	38	2	88	273	1	443
Bologna	9	14	0	29	78	0	130
Forli-Cesena	1	3	0	2	5	1	12
Modena	3	4	0	7	18	1	33
Parma	0	0	0	4	3	0	7
Piacenza	0	1	0	0	1	0	2
Ravenna	0	2	0	4	9	1	16
Reggio Emilia	2	0	0	7	4	0	13
Rimini	0	3	0	3	5	0	11
TOTALE EMILIA R.	56	65	2	144	396	4	667
Rovigo	14	14	0	32	72	3	135
ITALIA SETT.	83	99	6	215	562	11	976
ITALIA CENTR.	5	5	1	17	29	4	61
ITALIA MERID.	15	14	0	19	32	1	81
ITALIA INS.	7	2	1	5	16	0	31
TOTALE ITALIA	110	120	8	256	639	16	1149
ISCRIZIONI AIRE	3	6	0	7	17	4	37
ESTERO	1	1	0	1	16	1	20
CANCELLAZ. PER IRREP.	17	28	1	18	128	2	194
TOTALE	131	155	9	282	800	23	1400

POPOLAZIONE E FLUSSI DEMOGRAFICI

Tav. 3.37 – (seguito) Cancellati dall'anagrafe del Comune di Ferrara per sesso, condizione professionale e destinazione - Anno di definizione delle pratiche 2010

TOTALE

Destinazione	Condizione						TOTALE
	Casalinghe	Studenti	In attesa di prima occup.	Altra cond. non profess.	Occupati	Non classi- ficati	
Argenta	1	4	0	13	33	0	51
Berra	0	0	0	0	3	0	3
Bondeno	3	4	0	15	28	0	50
Cento	4	0	0	0	11	0	15
Codigoro	1	2	0	7	8	0	18
Comacchio	2	8	0	17	38	0	65
Copparo	2	9	0	18	51	2	82
Formignana	1	1	0	2	4	0	8
Goro	1	0	0	1	0	0	2
Jolanda di Savoia	0	0	0	0	2	0	2
Lagosanto	1	0	0	1	1	0	3
Masi Torello	0	0	0	5	22	1	28
Massafiscaglia	0	1	0	1	3	0	5
Mesola	1	2	0	1	3	1	8
Migliarino	1	1	0	4	12	0	18
Migliaro	1	3	0	5	8	0	17
Mirabello	1	3	0	5	20	0	29
Ostellato	2	1	1	7	11	0	22
Poggio Renatico	3	4	0	14	53	1	75
Portomaggiore	3	3	1	4	26	0	37
Ro Ferrarese	1	3	0	10	15	0	29
S.Agostino	2	0	0	4	11	0	17
Tresigallo	2	1	0	4	13	0	20
Vigarano M.	6	14	1	21	99	0	141
Voghiera	2	2	0	8	39	0	51
TOT.PROV.FE	41	66	3	167	514	5	796
Bologna	9	22	1	47	145	1	225
Forli-Cesena	1	4	0	7	10	2	24
Modena	3	4	0	10	28	1	46
Parma	0	3	0	8	4	0	15
Piacenza	0	1	0	0	2	0	3
Ravenna	0	4	0	12	19	1	36
Reggio Emilia	2	0	0	9	14	0	25
Rimini	0	3	0	5	9	0	17
TOTALE EMILIA R.	56	107	4	265	745	10	1187
Rovigo	14	25	1	60	183	4	287
ITALIA SETT.	83	172	9	409	1132	21	1826
ITALIA CENTR.	5	9	1	33	62	4	114
ITALIA MERID.	15	23	1	41	81	2	163
ITALIA INS.	7	6	1	13	33	1	61
TOTALE ITALIA	110	210	12	496	1308	28	2164
ISCRIZIONI AIRE	3	16	0	14	42	5	80
ESTERO	1	3	0	4	34	1	43
CANCELLAZ. PER IRREP.	17	70	1	66	327	8	489
TOTALE	131	299	13	580	1711	42	2776

POPOLAZIONE E FLUSSI DEMOGRAFICI

Tav. 3.38 - Cancellati dall'anagrafe del Comune di Ferrara in condizione professionale per professione e destinazione - Anno di definizione delle pratiche 2010

Destinazione	Professione										
	Legislatori, dirigenti, imprenditori	Liberi professionisti non specificati	Matematici e fisici	Ingegneri, architetti	Spec. scienze della vita	Spec. scienze della salute	Spec. scienze dell'uomo	Spec. scienze della formazione	Professioni tecniche	Impiegati e addetti allo sportello	Professioni commerciali
Argenta	0	2	1	1	0	1	0	0	1	7	3
Berra	0	0	0	0	0	0	0	0	0	0	1
Bondeno	0	1	0	0	0	0	0	1	3	8	2
Cento	0	0	1	2	0	0	1	0	1	1	0
Codigoro	1	0	0	0	1	0	0	0	1	1	3
Comacchio	0	1	0	3	0	2	3	0	7	6	3
Copparo	0	1	0	0	0	1	1	0	5	7	4
Formignana	0	0	0	0	0	0	0	0	0	0	1
Goro	0	0	0	0	0	0	0	0	0	0	0
Jolanda di Savoia	0	0	0	0	0	0	0	0	0	0	1
Lagosanto	0	0	0	0	0	0	0	0	0	0	0
Masi Torello	0	1	0	0	0	1	0	0	2	4	2
Massafiscaglia	0	0	0	0	0	0	0	0	0	1	1
Mesola	0	0	0	0	0	0	0	0	0	0	0
Migliarino	1	0	0	0	1	0	0	0	1	0	0
Migliaro	0	0	0	0	0	0	0	0	0	1	1
Mirabello	0	0	0	0	1	0	0	1	0	9	0
Ostellato	0	0	0	0	0	0	1	1	1	2	0
Poggio Renatico	1	1	0	1	2	0	0	0	10	8	6
Portomaggiore	0	1	0	0	0	0	1	2	4	4	4
Ro Ferrarese	1	0	0	0	0	0	0	0	1	1	0
S. Agostino	0	0	0	0	0	0	0	0	1	1	1
Tresigallo	1	0	0	1	0	1	0	0	0	3	1
Vigarano M.	3	4	0	1	1	1	1	5	8	22	10
Voghiera	0	0	0	0	0	0	1	2	1	7	4
TOT.PROV.FE	8	12	2	9	6	7	9	12	47	93	48
Bologna	0	4	0	7	0	8	3	3	10	37	7
Forlì-Cesena	0	0	0	0	1	4	0	0	1	0	1
Modena	0	2	0	3	0	1	1	0	5	6	0
Parma	0	0	0	0	0	0	1	0	0	2	0
Piacenza	0	0	0	0	0	0	0	0	0	0	0
Ravenna	0	0	0	2	0	1	1	0	0	4	4
Reggio Emilia	1	0	0	1	0	2	1	1	1	1	1
Rimini	2	0	0	0	0	0	0	0	2	1	1
TOTALE EMILIA R.	11	18	2	22	7	23	16	16	66	144	62
Rovigo	1	0	1	2	0	7	2	7	14	37	18
ITALIA SETT.	17	22	5	38	10	43	32	29	96	226	87
ITALIA CENTR.	2	1	0	0	1	1	3	2	4	18	3
ITALIA MERID.	4	0	0	1	1	3	3	4	4	13	5
ITALIA INS.	2	1	0	0	0	0	2	1	2	6	2
TOTALE ITALIA	24	24	5	39	12	47	40	36	106	263	97
ISCRIZIONI AIRE	2	2	0	6	0	3	5	7	3	6	0
ESTERO	1	0	0	0	0	1	0	1	0	0	1
CANCELLAZ. PER IRREP.	6	0	0	1	1	5	4	4	16	7	17
TOTALE	33	26	5	46	13	56	49	48	125	276	115

POPOLAZIONE E FLUSSI DEMOGRAFICI

Tav. 3.38 – (seguito) Cancellati dall'anagrafe del Comune di Ferrara in condizione professionale per professione e destinazione - Anno di definizione delle pratiche 2010

Destinazione	Professione										TOTALE
	Prof. attività turistiche e alberghiere	servizi sanitari, sociali e altri serv.	Artigiani	Agricoltori	Conduttori impianti e operai	Conduttori di veicoli	Personale non qualificato nei servizi	Personale non qualificato nell'agricoltura	Personale non qualificato nell'industria	Forze armate	
Argenta	3	1	1	1	5	0	6	0	0	0	33
Berra	1	0	0	0	1	0	0	0	0	0	3
Bondeno	3	1	0	0	6	0	3	0	0	0	28
Cento	0	0	0	0	2	0	2	1	0	0	11
Codigoro	0	0	0	0	0	0	0	1	0	0	8
Comacchio	5	0	2	0	3	0	2	0	0	1	38
Copparo	4	6	2	0	13	0	5	2	0	0	51
Formignana	0	0	0	0	1	0	1	1	0	0	4
Goro	0	0	0	0	0	0	0	0	0	0	0
Jolanda di Savoia	0	0	0	0	0	0	0	1	0	0	2
Ro	0	0	0	0	1	0	0	0	0	0	1
Sant'Agostino	0	1	4	0	4	1	2	0	0	0	22
Tresigallo	0	0	0	0	1	0	0	0	0	0	3
Vigarano Mainarda	0	0	1	0	2	0	0	0	0	0	3
Voghiera	0	2	4	1	1	0	1	0	0	0	12
Argenta	0	0	2	0	3	0	1	0	0	0	8
Berra	1	0	5	0	2	0	1	0	0	0	20
Bondeno	1	0	0	0	2	0	3	0	0	0	11
Cento	2	3	6	0	4	0	6	1	0	2	53
Codigoro	1	1	0	0	1	0	7	0	0	0	26
Ro Ferrarese	0	3	0	0	6	1	2	0	0	0	15
S.Agostino	2	0	0	0	3	0	2	0	0	1	11
Vigarano Mainarda	0	0	1	0	3	0	2	0	0	0	13
Vigarano M.	3	3	11	0	14	2	1	0	0	9	99
Argenta	0	1	7	1	6	0	6	2	0	1	39
TOT.PROV.FE	26	22	46	3	84	4	53	9	0	14	514
Bologna	6	4	10	0	18	6	21	0	0	1	145
Forlì-Cesena	0	0	0	0	1	1	0	0	0	1	10
Modena	3	1	0	0	3	0	3	0	0	0	28
Parma	0	0	1	0	0	0	0	0	0	0	4
Piacenza	0	0	1	0	0	0	1	0	0	0	2
Ravenna	1	2	2	0	0	0	1	0	0	1	19
Reggio Emilia	2	1	1	0	1	0	0	0	0	0	14
Rimini	0	0	1	0	0	0	1	0	0	1	9
TOTALE EMILIA R.	38	30	62	3	107	11	80	9	0	18	745
Rovigo	11	9	17	0	39	7	9	1	1	0	183
ITALIA SETT.	62	45	82	3	169	23	104	12	1	26	1132
ITALIA CENTR.	0	2	5	0	7	3	7	0	0	3	62
ITALIA MERID.	5	4	7	0	12	2	2	1	0	10	81
ITALIA INS.	1	2	4	0	5	0	1	1	0	3	33
TOTALE ITALIA	68	53	98	3	192	28	114	14	1	41	1305
ISCRIZIONI AIRE	3	0	3	1	1	0	0	0	0	0	42
ESTERO	3	0	4	0	7	1	15	2	0	1	37
CANCELLAZ. PER IRREP.	24	5	61	1	88	7	69	7	4	0	327
TOTALE	98	58	166	5	288	36	198	23	5	42	1711

POPOLAZIONE E FLUSSI DEMOGRAFICI

Tav. 3.39 - Cancellazioni dall'anagrafe del Comune di Ferrara per stato civile e destinazione - Anno di definizione delle pratiche 2010

Destinazione	Stato civile				Non		TOTALE
	Celibi nubili	Coniugati	Divorziati	Vedovi	conosciuto		
Argenta	26	13	2	3	7	51	
Berra	2	1	0	0	0	3	
Bondeno	20	18	5	3	4	50	
Cento	4	4	0	3	4	15	
Codigoro	14	2	1	1	0	18	
Comacchio	26	34	2	1	2	65	
Copparo	40	26	4	6	6	82	
Formignana	2	4	0	0	2	8	
Goro	1	1	0	0	0	2	
Jolanda di Savoia	1	1	0	0	0	2	
Lagosanto	0	2	0	1	0	3	
Masi Torello	20	2	0	2	4	28	
Massafiscaglia	4	1	0	0	0	5	
Mesola	4	4	0	0	0	8	
Migliarino	8	9	1	0	0	18	
Migliaro	8	3	1	3	2	17	
Mirabello	15	8	0	1	5	29	
Ostellato	11	8	0	0	3	22	
Poggio Renatico	36	24	5	5	5	75	
Portomaggiore	17	9	5	1	5	37	
Ro Ferrarese	12	10	2	1	4	29	
S.Agostino	6	7	1	0	3	17	
Tresigallo	10	6	1	2	1	20	
Vigarano M.	67	62	7	5	0	141	
Voghiera	19	14	4	2	12	51	
TOT.PROV.FE	373	273	41	40	69	796	
Bologna	107	52	9	11	46	225	
Forli-Cesena	11	9	1	0	3	24	
Modena	27	11	1	1	6	46	
Parma	11	1	0	1	2	15	
Piacenza	2	1	0	0	0	3	
Ravenna	16	15	2	2	1	36	
Reggio Emilia	9	10	2	2	2	25	
Rimini	10	5	0	0	2	17	
TOTALE EMILIA R.	566	377	56	57	131	1187	
Rovigo	143	87	11	15	31	287	
ITALIA SETT.	875	569	87	82	213	1826	
ITALIA CENTR.	55	35	2	5	17	114	
ITALIA MERID.	78	71	2	5	7	163	
ITALIA INS.	32	23	1	1	4	61	
TOTALE ITALIA	1040	698	92	93	241	2164	
ISCRIZIONI AIRE	53	21	2	2	2	80	
ESTERO	2	6	0	0	35	43	
CANCELLAZ. PER IRREP.	132	101	14	6	236	489	
TOTALE	1227	826	108	101	514	2776	

POPOLAZIONE E FLUSSI DEMOGRAFICI

Tav. 3.40 - Cancellazioni dall'anagrafe del Comune di Ferrara per titolo di studio e destinazione - Anno di definizione delle pratiche 2010

Destinazione	Titolo di studio							TOTALE
	Senza titolo	Lic.ele- mentare	Lic. media	Dipl.qua- lifica	Dipl.maturità	Laurea	Non indicato	
Argenta	7	3	16	5	14	4	2	51
Berra	0	0	3	0	0	0	0	3
Bondeno	5	9	11	1	14	6	4	50
Cento	1	0	7	0	3	4	0	15
Codigoro	4	0	5	0	8	1	0	18
Comacchio	9	4	18	0	24	10	0	65
Copparo	13	9	34	0	20	3	3	82
Formignana	0	1	4	0	2	1	0	8
Goro	1	0	1	0	0	0	0	2
Jolanda di Savoia	0	0	1	0	1	0	0	2
Lagosanto	0	0	2	0	1	0	0	3
Masi Torello	1	2	10	2	9	3	1	28
Massafiscaglia	1	0	0	0	3	1	0	5
Mesola	0	0	7	0	1	0	0	8
Migliarino	3	0	7	0	5	3	0	18
Migliaro	1	4	6	0	4	0	2	17
Mirabello	4	1	9	0	10	5	0	29
Ostellato	5	0	8	0	5	4	0	22
Poggio Renatico	7	4	28	0	25	9	2	75
Portomaggiore	4	3	5	0	18	7	0	37
Ro Ferrarese	3	4	13	0	7	1	1	29
S.Agostino	2	2	5	0	6	2	0	17
Tresigallo	1	4	6	0	5	2	2	20
Vigarano M.	17	9	45	0	52	15	3	141
Voghiera	4	4	20	1	18	4	0	51
TOT.PROV.FE	93	63	271	9	255	85	20	796
Bologna	27	10	53	3	75	53	4	225
Forli-Cesena	4	1	4	0	7	7	1	24
Modena	6	3	13	0	10	14	0	46
Parma	6	0	2	0	4	3	0	15
Piacenza	2	0	1	0	0	0	0	3
Ravenna	3	3	11	1	12	6	0	36
Reggio Emilia	2	1	4	1	11	6	0	25
Rimini	4	0	2	0	8	3	0	17
TOTALE EMILIA R.	147	81	361	14	382	177	25	1187
Rovigo	27	22	102	1	97	29	9	287
ITALIA SETT.	215	118	546	19	595	291	42	1826
ITALIA CENTR.	13	11	26	2	34	26	2	114
ITALIA MERID.	21	18	44	5	37	26	12	163
ITALIA INS.	4	6	24	0	20	7	0	61
TOTALE ITALIA	253	153	640	26	686	350	56	2164
ISCRIZIONI AIRE	10	1	10	0	25	32	2	80
ESTERO	0	1	21	1	11	8	1	43
CANCELLAZ. PER IRREP.	41	29	174	13	155	61	16	489
TOTALE	304	184	845	40	877	451	75	2776

POPOLAZIONE E FLUSSI DEMOGRAFICI

Tav. 3.41 - Cancellati dall'anagrafe del Comune di Ferrara per sesso e classi quinquennali di età - Anno di definizione delle pratiche 2010

Classi di età	Sesso		TOTALE
	M	F	
0-4	97	88	185
5-9	50	46	96
10-14	22	28	50
15-19	34	34	68
20-24	92	103	195
25-29	197	198	395
30-34	227	218	445
35-39	174	182	356
40-44	160	120	280
45-49	101	88	189
50-54	59	73	132
55-59	52	57	109
60-64	43	47	90
65-69	22	31	53
70-74	16	25	41
75-79	9	10	19
80-84	13	22	35
85-89	7	20	27
90-94	1	8	9
95-	0	2	2
TOTALE	1376	1400	2776

4. MATRIMONI

GLOSSARIO:

Matrimoni: Sono riportati matrimoni celebrati nel Comune di Ferrara e registrati alla Stato Civile, pertanto i dati sono riferiti alla popolazione presente nel comune.

Quoziente di Nuzialità: Il rapporto tra il numero di matrimoni celebrati nell'anno e l'ammontare medio della popolazione residente (per mille).

MATRIMONI

Tav. 4.1 - Matrimoni nella popolazione presente per rito di celebrazione - Quoziente generico di nuzialità. Comune di Ferrara - Periodo 1900-2010

ANNO	MATRIMONI			Quoziente di nuzialità	ANNO	MATRIMONI			Quoziente di nuzialità
	Totale	Religiosi	Civili			Totale	Religiosi	Civili	
1900	712	712	0	17,6	1956	1.041	1.002	39	7,3
1901	661	661	0	8,0	1957	1.048	1.018	30	7,3
1902	636	636	0	7,7	1958	1.038	1.013	25	7,1
1903	621	621	0	7,4	1959	1.115	1.078	37	7,5
1904	572	572	0	6,7	1960	1.100	1.076	24	7,3
1905	577	577	0	6,6	1961	1.135	1.105	30	7,5
1906	576	576	0	6,5	1962	1.174	1.144	30	7,6
1907	605	605	0	6,7	1963	1.108	1.087	21	7,1
1908	610	610	0	6,7	1964	1.089	1.066	23	6,9
1909	577	577	0	6,2	1965	984	970	14	6,2
1910	612	612	0	6,4	1966	958	929	29	6,1
1911	649	649	0	6,7	1967	983	958	25	6,2
1912	547	547	0	5,7	1968	1.029	1.007	22	6,6
1913	571	571	0	5,8	1969	1.079	1.048	31	6,9
1914	649	649	0	6,5	1970	1.014	978	36	6,5
1915	1.037	1.037	0	10,1	1971	1.027	942	85	6,6
1916	576	576	0	5,5	1972	1.058	853	205	6,9
1917	360	360	0	3,4	1973	993	820	173	6,4
1918	315	315	0	3,0	1974	941	783	158	6,1
1919	598	598	0	5,7	1975	818	676	142	5,3
1920	1.041	1.041	0	9,8	1976	768	589	179	4,9
1921	962	962	0	9,1	1977	775	612	163	5,0
1922	795	795	0	7,5	1978	690	513	177	4,5
1923	724	724	0	6,7	1979	706	528	178	4,6
1924	677	677	0	6,2	1980	663	503	160	4,4
1925	733	733	0	6,6	1981	579	425	154	3,9
1926	618	618	0	5,5	1982	599	457	142	4,0
1927	1.044	1.044	0	9,2	1983	510	347	163	3,5
1928	839	839	0	7,3	1984	576	406	170	3,9
1929	857	857	0	7,5	1985	541	402	139	3,7
1930	850	850	0	7,3	1986	545	378	167	3,8
1931	803	803	0	7,0	1987	525	370	155	3,7
1932	826	826	0	7,2	1988	538	368	170	3,8
1933	919	919	0	7,9	1989	581	398	183	4,1
1934	1.007	1.007	0	8,5	1990	608	418	190	4,3
1935	1.021	1.021	0	8,6	1991	574	387	187	4,1
1936	954	954	0	7,9	1992	631	430	201	4,6
1937	1.129	1.129	0	9,3	1993	562	372	190	4,1
1938	831	831	0	6,8	1994	549	355	194	4,0
1939	1.042	1.042	0	8,5	1995	525	332	193	3,9
1940	1.146	1.125	21	9,2	1996	516	342	174	3,8
1941	1.033	1.020	13	8,2	1997	539	356	183	4,0
1942	896	894	2	7,0	1998	493	306	187	3,7
1943	752	749	3	5,8	1999	527	300	227	4,0
1944	485	485	0	3,7	2000	473	270	203	3,6
1945	758	751	7	5,8	2001	483	269	214	3,7
1946	1.169	1.160	9	8,8	2002	481	249	232	3,7
1947	1.255	1.247	8	9,3	2003	425	216	209	3,3
1948	1.083	1.068	15	7,9	2004	476	236	240	3,6
1949	942	933	9	6,8	2005	481	223	258	3,6
1950	1.063	1.038	25	7,7	2006	484	210	274	3,6
1951	973	940	33	7,1	2007	488	208	280	3,7
1952	1.007	977	30	7,5	2008	454	180	274	3,4
1953	946	909	37	7,0	2009	461	176	285	3,4
1954	1.006	979	27	7,3	2010	444	147	297	3,3
1955	1.040	1.009	31	7,4					

MATRIMONI

Tav. 4.2 - Matrimoni nella popolazione presente del Comune di Ferrara per rito e mese di celebrazione - Anno 2010

MESE	RITO		TOTALE
	Religioso	Civile	
Gennaio	1	13	14
Febbraio	2	15	17
Marzo	2	15	17
Aprile	7	22	29
Maggio	22	38	60
Giugno	30	41	71
Luglio	21	24	45
Agosto	8	15	23
Settembre	30	45	75
Ottobre	19	34	53
Novembre	2	8	10
Dicembre	3	27	30
TOTALE	147	297	444

Tav. 4.3 - Matrimoni nella popolazione presente del Comune di Ferrara per luogo di residenza degli sposi - Anno 2010

LUOGO DI RESIDENZA DELLO SPOSO	LUOGO DI RESIDENZA DELLA SPOSA			TOTALE
	Stesso comune di celebrazione	Altro comune	Stato estero	
Stesso comune di celebrazione	316	21	12	349
Altro comune	42	47	1	90
Stato estero	4	-	1	5
TOTALE	362	68	14	444

Tav. 4.4 - Matrimoni nella popolazione presente del Comune di Ferrara per luogo di nascita degli sposi - Anno 2010

LUOGO DI NASCITA DELLO SPOSO	LUOGO DI NASCITA DELLA SPOSA			TOTALE
	Stessa provincia di celebrazione	Altra provincia	Stato estero	
Stessa provincia di celebrazione	228	53	28	309
Altra provincia	58	30	18	106
Stato estero	9	1	19	29
TOTALE	295	84	65	444

Tav. 4.5 - Matrimoni nella popolazione presente del Comune di Ferrara per stato civile dello sposo e della sposa - Anno 2010

STATO CIVILE DELLO SPOSO	STATO CIVILE DELLA SPOSA			TOTALE
	Nubile	Vedova	Divorziata o già coniugata	
Celibe	330	2	31	363
Vedovo	3	1	6	10
Divorziato o già coniugato	43	4	24	71
TOTALE	376	7	61	444

MATRIMONI

Tav. 4.6 - Matrimoni nella popolazione presente del Comune di Ferrara per età degli sposi - Anno 2010

ETA' SPOSO	ETA' SPOSA										TOTALE	
	15-19	20-24	25-29	30-34	35-39	40-44	45-49	50-54	55-59	>=60		
15-19	0	0	0	0	0	0	0	0	0	0	0	0
20-24	2	2	1	0	0	0	0	0	0	0	0	5
25-29	1	9	24	4	3	0	0	0	0	0	0	41
30-34	1	4	35	51	15	2	0	0	0	0	0	108
35-39	0	2	16	42	26	11	0	0	0	0	0	97
40-44	0	0	3	12	28	18	5	0	0	0	0	66
45-49	0	0	1	4	13	18	13	1	0	1	1	51
50-54	0	0	0	2	4	4	13	6	0	0	0	29
55-59	0	0	0	0	1	6	4	4	1	0	0	16
>=60	0	0	0	0	1	3	2	5	10	10	10	31
TOTALE	4	17	80	115	91	62	37	16	11	11	11	444

Età media sposo = 40,3 anni

Età media sposa = 36,5 anni

Tav. 4.7 - Matrimoni nella popolazione presente del Comune di Ferrara per differenza di età tra sposi - Anno 2010

Differenza di età		Matrimoni	
		val. ass.	%
Sposa maggiore dello sposo	10 anni e oltre	3	0,7
	tra 7 e 9 anni	6	1,4
	6 anni	1	0,2
	5 anni	4	0,9
	4 anni	15	3,4
	3 anni	9	2,0
	2 anni	12	2,7
	1 anno	28	6,3
Sposi della stessa età		34	7,7
Sposo maggiore della sposa	1 anno	44	9,9
	2 anni	40	9,0
	3 anni	49	11,0
	4 anni	39	8,8
	5 anni	29	6,5
	6 anni	23	5,2
	tra 7 e 9 anni	39	8,8
	tra 10 e 14 anni	53	11,9
	tra 15 e 19 anni	9	2,0
20 anni e oltre	7	1,6	
TOTALE		444	100,0

differenza media di età 3,2 anni

differenza media di età 5,8 anni

MATRIMONI

Tav. 4.8 - Matrimoni nella popolazione presente del Comune di Ferrara per grado di istruzione degli sposi - Anno 2010

GRADO DI ISTRUZIONE DELLO SPOSO	GRADO DI ISTRUZIONE DELLA SPOSA					TOTALE
	Laurea o dottorato di ricerca	Diploma universitario o laurea breve	Diploma di scuola media superiore	Licenza di scuola media inferiore	Licenza elementare o nessun titolo	
Laurea o dottorato di ricerca	64	13	26	2	-	105
Diploma universitario o laurea breve	2	6	2	-	-	10
Diploma di scuola media superiore	34	26	116	28	-	204
Licenza di scuola media inferiore	4	10	39	48	4	105
Licenza elementare o nessun titolo	-	-	4	10	6	20
TOTALE	104	55	187	88	10	444

Tav. 4.9 - Matrimoni nella popolazione presente del Comune di Ferrara per residenza dopo il matrimonio dello sposo e della sposa - Anno 2010

SPOSO	SPOSA					TOTALE
	Comune di Ferrara	Provincia di Ferrara	Altra provincia	Eestero	Non indicato	
Comune di Ferrara	345	2	6	3	-	356
Provincia di Ferrara	6	38	1	-	-	45
Altra provincia	5	-	31	-	-	36
Eestero	2	-	-	2	-	4
Non indicato	-	-	-	-	3	3
TOTALE	358	40	38	5	3	444

Tav. 4.10 - Matrimoni nella popolazione presente del Comune di Ferrara per regime patrimoniale scelto e grado di istruzione degli sposi - Anno 2010

GRADO DI ISTRUZIONE	SPOSO			SPOSA		
	REGIME PATRIMONIALE		TOTALE	REGIME PATRIMONIALE		TOTALE
	Comunione	Separazione		Comunione	Separazione	
Laurea o dottorato di ricerca	27	78	105	29	75	104
Diploma universitario o laurea breve	3	7	10	17	38	55
Diploma di scuola media superiore	77	127	204	68	119	187
Diploma di scuola media inferiore	37	68	105	35	53	88
Licenza elementare o nessun titolo	10	10	20	5	5	10
TOTALE	154	290	444	154	290	444

MATRIMONI

Tav. 4.11 - Matrimoni nella popolazione presente del Comune di Ferrara per condizione professionale o non professionale degli sposi - Anno 2010

SPOSO	SPOSA										TOTALE
	Occupata	Disoccupata In cerca di prima occupazione	Ritirata dal lavoro	Casalinga	Studente	Inabile al lavoro	Altro	Non indicato			
Occupato	348	12	3	4	28	7	-	1	-	403	
Disoccupato	5	1	-	-	-	-	-	-	-	6	
In cerca di prima occupazione	-	-	1	-	-	-	-	-	-	1	
Ritirato dal lavoro	10	-	-	9	3	-	-	1	-	23	
Studente	2	-	-	-	-	2	-	-	-	4	
In servizio di leva	-	-	-	-	-	-	-	-	-	-	
Inabile al lavoro	-	-	-	-	-	-	-	-	-	-	
Altro	1	-	-	-	-	-	-	-	-	1	
Non indicato	-	-	-	-	1	-	-	-	5	6	
TOTALE	366	13	4	13	32	9	-	2	5	444	

MATRIMONI

Tav. 4.12 - Matrimoni nella popolazione presente del Comune di Ferrara per posizione nella professione degli sposi - Anno 2010

SPOSO	SPOSA								TOTALE
	LAVORATRICI AUTONOME			LAVORATRICI DIPENDENTI				<i>In condizione non professionale o n.i.</i>	
	Imprenditore o libero prof.	Lavoratore in proprio o coadiuvante	Altro	Dirigente o direttivo	Impiegato o intermedio	Operaio o assimilato	(apprendista, lav.a domicilio, ecc.)		
LAVORATORI AUTONOMI:									
Imprenditore o libero prof.	18	6	1	3	39	1	-	12	80
Lavoratore in proprio o coadiuvante	1	13	-	-	16	2	2	5	39
Altro	1	-	1	-	1	-	-	-	3
LAVORATORI DIPENDENTI:									
Dirigente o direttivo	1	2	-	3	13			1	20
Impiegato o intermedio	8	4	-	3	109	15	1	13	153
Operaio o assimilato	-	8	-	-	39	35	-	23	105
Altro (apprendista, lav.a domicilio, ecc.)	-	-	-	-	-	1	-	1	2
<i>In condizione non professionale o n.i.</i>	1	1	-	-	9	5	1	25	42
TOTALE	30	34	2	9	226	59	4	80	444

MATRIMONI

Tav. 4.13 - Matrimoni nella popolazione presente per ramo di attività economica degli sposi - Anno 2010

SPOSO	SPOSA						TOTALE
	Agricoltura, caccia e pesca	Industria	Commercio, pubblici esercizi, alberghi	Pubblica amministrazione e servizi pubblici	Altri servizi privati	<i>In condizione non professionale o n.i.</i>	
Agricoltura, caccia e pesca	4	-	1	1	4	1	11
Industria	4	2	14	9	27	15	71
Commercio, pubblici esercizi, alberghi	4	1	26	15	34	10	90
Pubblica amministrazione e servizi pubblici	1	-	14	24	16	8	63
Altri servizi privati	2	-	21	30	92	21	166
<i>In condizione non professionale o n.i.</i>	2	-	2	6	8	25	43
TOTALE	17	3	78	85	181	80	444

Tav. 4.14 - Distribuzione dei divorziati residenti nel Comune di Ferrara per sesso (1997 - 2010).

Anni	Totale maschi residenti	di cui: divorziati	Totale femmine residenti	di cui: divorziate	Totale divorziati	% di divorziati sul tot. residenti per sesso	
						M %	F %
1997	62.233	927	71.037	1539	2466	1,49%	2,17%
1998	61.956	977	70.725	1592	2569	1,58%	2,25%
1999	61.725	1029	70.402	1640	2669	1,67%	2,33%
2000	61.592	1080	70.121	1730	2810	1,75%	2,47%
2001	61.291	1195	69.741	1848	3043	1,95%	2,65%
2002	60.987	1259	69.182	1960	3219	2,06%	2,83%
2003	61.295	1330	69.840	2067	3397	2,17%	2,96%
2004	61.594	1367	70.313	2113	3480	2,22%	3,01%
2005	61.908	1436	70.563	2204	3640	2,32%	3,12%
2006	62.275	1556	70.939	2419	3975	2,50%	3,41%
2007	62.417	1636	71.174	2534	4170	2,62%	3,56%
2008	62.789	1702	71.675	2709	4411	2,71%	3,78%
2009	63.071	1775	71.891	2819	4594	2,81%	3,92%
2010	63.159	1819	72.210	2902	4721	2,88%	4,02%

5. FAMIGLIE

FONTI DEI DATI:

La tipologia delle famiglie residenti nel comune deriva da elaborazioni degli **archivi anagrafici**, effettuate dall'Ufficio Statistica.

GLOSSARIO:

Famiglia anagrafica

Secondo l'Art.4 del Regolamento Anagrafico D.P.R. 223/89, agli effetti anagrafici per famiglia s'intende un insieme di persone legate da vincoli di matrimonio, parentela, affinità, adozione, tutela o da vincoli affettivi, coabitanti ed aventi dimora abituale nello stesso Comune.

Una famiglia anagrafica può essere costituita da una sola persona.

Il concetto di famiglia ai soli fini anagrafici non deve essere confuso con quello di famiglia naturale né, tantomeno, con quello di nucleo familiare. Le due fattispecie possono coincidere in taluni casi, ma ciò non costituisce la regola.

FAMIGLIE

Tav. 5.1 - Famiglie residenti nel comune di Ferrara e numero medio di residenti per famiglia. Comune di Ferrara - Periodo 1960-2010

ANNO	FAMIGLIE	Numero medio di componenti
1960	43.325	3,5
1961	43.676	3,5
1962	44.693	3,5
1963	46.419	3,4
1964	47.470	3,3
1965	48.306	3,3
1966	48.726	3,2
1967	48.756	3,2
1968	48.999	3,2
1969	49.428	3,2
1970	49.847	3,1
1971	48.946	3,1
1972	49.383	3,1
1973	50.095	3,1
1974	50.693	3,1
1975	51.370	3,0
1976	51.748	3,0
1977	51.994	3,0
1978	54.150	2,8
1979	54.277	2,8
1980	54.509	2,8
1981	54.705	2,7
1982	54.146	2,7
1983	54.828	2,7
1984	54.979	2,7
1985	55.286	2,6
1986	55.575	2,6
1987	55.846	2,6
1988	56.061	2,5
1989	56.323	2,5
1990	56.450	2,5
1991	56.288	2,4
1992	56.466	2,4
1993	56.217	2,4
1994	55.900	2,4
1995	56.029	2,4
1996	56.076	2,4
1997	56.122	2,4
1998	56.372	2,4
1999	56.667	2,3
2000	57.446	2,3
2001	58.013	2,2
2002	58.447	2,2
2003	59.064	2,2
2004	60.072	2,2
2005	61.147	2,2
2006	62.234	2,1
2007	63.091	2,1
2008	63.946	2,1
2009	64.532	2,1
2010	64.940	2,1

FAMIGLIE

Tav. 5.2 - Famiglie residenti nel comune di Ferrara al 31/12 per numero di componenti. Anni 2000-2010

COMPO- NENTI	ANNO										
	2000	2001	2002	2003	2004	2005	2006	2007	2008	2009(*)	2010(*)
1	17.096	17.736	18.187	18.915	19.868	20.917	21.924	22.908	23.640	24.250	24.876
2	18.125	18.315	18.690	18.920	19.254	19.638	20.020	20.148	20.432	20.598	20.434
3	13.997	13.875	13.760	13.547	13.392	13.150	12.965	12.740	12.649	12.416	12.279
4	6.586	6.486	6.264	6.182	6.133	6.044	5.967	5.940	5.836	5.848	5.863
5	1.283	1.251	1.223	1.180	1.106	1.089	1.054	1.062	1.070	1.072	1.108
6 o più	359	350	323	320	319	309	304	293	319	348	380
TOTALE	57.446	58.013	58.447	59.064	60.072	61.147	62.234	63.091	63.946	64.532	64.940

(*) al 01/01 dell'anno successivo

Tav. 5.3 - Famiglie residenti nel comune di Ferrara all'1/1/2011 per tipologia familiare e numero di componenti

TIPOLOGIA FAMILIARE	COMPONENTI						TOTALE
	1	2	3	4	5	6 o più	
Persone sole	24.876	-	-	-	-	-	24.876
Coppie coniugate	-	12.267	-	-	-	-	12.267
Coppie coniugate+figli	-	-	8.505	4.249	532	102	13.388
Coppie coniugate+figli+altri	-	-	-	484	317	189	990
Coppie coniugate+altri	-	-	467	78	18	7	570
Un genitore+figli	-	4.804	1.135	140	15	4	6.098
Un genitore+figli+altri	-	-	536	329	96	27	988
Coppie conviventi	-	1.991	-	-	-	-	1.991
Coppie conviventi+figli (anche del conv.)	-	-	1.194	402	45	7	1.648
Coppie conviventi+figli+altri	-	-	-	53	51	23	127
Coppie conviventi+altri	-	-	164	52	14	11	241
Intestataro + genitori (anche con altri)	-	308	86	17	3	1	415
Altra tipologia	-	1.064	192	59	17	9	1.341
TOTALE	24.876	20.434	12.279	5.863	1.108	380	64.940

Tav. 5.4 - Famiglie residenti nel comune di Ferrara all'1/1/2011 per tipologia familiare e circoscrizione

TIPOLOGIA FAMILIARE	CIRCOSCRIZIONE					TOTALE
	1. Centro Cittadino - GAD	2. Via Bologna - Zona Sud	3. Zona Nord - Nord Ovest	4. Zona Est - Nord Est	senza fissa dimora	
Persone sole	9.275	6.487	3.932	5.120	62	24.876
Coppie coniugate	2.815	3.789	2.367	3.296	0	12.267
Coppie coniugate+figli	2.964	3.873	2.498	4.051	2	13.388
Coppie coniugate+figli+altri	191	310	211	278	0	990
Coppie coniugate+altri	100	190	128	152	0	570
Un genitore+figli	1.774	1.771	1.143	1.402	8	6.098
Un genitore+figli+altri	191	333	216	247	1	988
Coppie conviventi	500	600	385	506	0	1.991
Coppie conviventi+figli (anche del conv.)	321	553	325	448	1	1.648
Coppie conviventi+figli+altri	37	43	27	20	0	127
Coppie conviventi+altri	87	72	51	31	0	241
Intestataro + genitori (anche con altri)	108	122	70	115	0	415
Altra tipologia	547	373	220	200	1	1.341
TOTALE	18.910	18.516	11.573	15.866	75	64.940

FAMIGLIE

Tav. 5.5 - Famiglie residenti nel comune di Ferrara all'1/1/2011 per numero di componenti e sesso ed età dell'intestatario

SESSO ED ETÀ'	COMPONENTI						TOTALE
	1	2	3	4	5	6 o più	
Maschi							
15-24	251	52	28	3	2	1	337
25-34	1.518	685	443	191	54	26	2.917
35-44	2.186	1.195	1.585	1.273	229	71	6.539
45-54	1.735	1.314	2.475	1.707	287	94	7.612
55-64	1.325	2.815	2.435	894	152	48	7.669
65-74	996	3.985	1.432	341	71	39	6.864
75 e più	1.343	3.864	792	164	54	25	6.242
TOTALE	9.354	13.910	9.190	4.573	849	304	38.180
Femmine							
15-24	283	61	24	10	1	3	382
25-34	1.446	679	352	137	32	11	2.657
35-44	1.822	1.267	1.002	490	91	30	4.702
45-54	1.977	1.305	798	316	47	13	4.456
55-64	1.939	1.092	339	106	17	5	3.498
65-74	2.318	857	228	76	21	9	3.509
75 e più	5.737	1.263	346	155	50	5	7.556
TOTALE	15.522	6.524	3.089	1.290	259	76	26.760
Totale							
15-24	534	113	52	13	3	4	719
25-34	2.964	1.364	795	328	86	37	5.574
35-44	4.008	2.462	2.587	1.763	320	101	11.241
45-54	3.712	2.619	3.273	2.023	334	107	12.068
55-64	3.264	3.907	2.774	1.000	169	53	11.167
65-74	3.314	4.842	1.660	417	92	48	10.373
75 e più	7.080	5.127	1.138	319	104	30	13.798
TOTALE	24.876	20.434	12.279	5.863	1.108	380	64.940

Tav. 5.6 - Alcune particolari tipologie familiari. Anni 2008-2010

Particolari tipologie familiari	2008		2009(*)		2010(*)	
	N. nuclei familiari	% sul tot. nuclei familiari	N. nuclei familiari	% sul tot. nuclei familiari	N. nuclei familiari	% sul tot. nuclei familiari
Con almeno un bambino (0-5 anni)	4.814	7,5	4.963	7,7	4.965	7,6
Con almeno un adolescente (6-17 anni)	8.173	12,8	8.249	12,8	8.317	12,8
Con almeno un anziano (65 anni o +)	25.443	39,8	25.503	39,5	25.387	39,1
Solo	10.278	16,1	10.378	16,1	10.394	16,0
Anziano convivente con altro/i anziano	6.792	10,6	6.834	10,6	6.784	10,4
Anziano convivente con un "non anziano"	8.373	13,1	8.291	12,8	8.209	12,6
Con almeno un componente di cittadinanza straniera	4.414	6,9	4.857	7,5	5.472	8,4

(*) al 01/01 dell'anno successivo

FAMIGLIE

Tav. 5.7 - Persone residenti in Convivenze. Anni 2006-2010

	2006	2007	2008	2009(*)	2010(*)
Totale persone residenti in Convivenza	1.257	1.217	1.285	1.281	1.342
di cui: Anziani in convivenza	698	690	780	783	797
<i>di cui: 65-79 anni "terza età"</i>	225	217	245	242	251
<i>di cui: ultra 80 anni "quarta età"</i>	473	473	535	541	546
% anziani in convivenza sul totale della popolazione anziana	2,0	2,0	2,2	2,2	2,3

(*) al 01/01 dell'anno successivo

6. STRANIERI

GLOSSARIO:

Cittadinanza: Vincolo di appartenenza a uno stato, richiesto e documentato per il godimento di diritti e l'assoggettamento a particolari oneri.

Cittadino straniero residente (in Italia): Persona con cittadinanza straniera o apolide iscritta all'anagrafe di un comune italiano. Non tutti gli stranieri iscritti in anagrafe sono immigrati: sono sempre più numerosi, infatti, coloro che sono iscritti in anagrafe per nascita, essendo nati in Italia da genitori stranieri. Non tutti gli immigrati, ovviamente, sono stranieri: per l'anagrafe di un comune vengono considerati "immigrati" anche gli italiani che provengono da altri comuni o dall'estero.

PRINCIPALI RAGGRUPPAMENTI DI CITTADINANZE DEGLI STRANIERI RESIDENTI A FERRARA:

Unione Europea 27: Austria, Belgio, Bulgaria, Cipro, Danimarca, Estonia, Finlandia, Francia, Germania, Gran Bretagna, Grecia, Irlanda, Lettonia, Lituania, Lussemburgo, Malta, Paesi Bassi, Polonia, Portogallo, Repubblica Ceca, Repubblica Slovacca, Romania, Slovenia, Spagna, Svezia, Ungheria.

Paesi candidati UE: Croazia, Islanda, Macedonia, Montenegro, Turchia.

Altri Paesi d'Europa: Albania, Bielorussia, Bosnia-Erzegovina, Jugoslavia, Moldova, Russia, San Marino, Svizzera, Ucraina.

Vicino e medio oriente: Giordania, Iran, Iraq, Israele, Libano, Palestina, Siria, Yemen.

Altri paesi d'Asia: Cina, Corea, Filippine, Georgia Giappone, India, Indonesia, Pakistan, Sri Lanka, Thailandia, Taiwan, Uzbekistan.

Africa Settentrionale: Algeria, Egitto, Marocco, Sudan, Tunisia.

Africa Occidentale: Benin, Costa d'Avorio, Ghana, Guinea, Guinea-Bissau, Liberia, Nigeria, Rep. del Capo Verde, Senegal, Sierra Leone, Togo.

Africa Centrale, Orientale e Meridionale: Angola, Burundi, Camerun, Congo, Eritrea, Etiopia, Kenya, Madagascar, Maurizio, Rep. Centro Africana, Rep. del Sud Africa, Rep. dem. del Congo, Ruanda, Seicelle, Somalia, Tanzania, Uganda, Zaire.

America Settentrionale: Canada, Stati Uniti.

America Centrale: Costa Rica, Cuba, Dominicana, El Salvador, Guatemala, Haiti, Honduras, Messico, Nicaragua, Rep. Dominicana.

America Meridionale: Argentina, Brasile, Cile, Colombia, Ecuador, Perù, Uruguay, Venezuela.

Oceania: Australia, Nuova Zelanda, Polinesia.

STRANIERI

Tav. 6.1 - Movimento naturale e migratorio nelle popolazione residente straniera nel comune di Ferrara (Mod.Istat P3). Anni 2008-2010

	ANNO 2008			ANNO 2009			ANNO 2010		
	M	F	MF	M	F	MF	M	F	MF
1. Popolazione residente a inizio anno	3.043	3.895	6.938	3.505	4.616	8.121	4.001	5.302	9.303
2. Nati vivi	75	75	150	73	79	152	82	81	163
3. Morti	3	3	6	3	6	9	4	5	9
4. Differenza tra nati e morti (+-)	+72	+72	+144	+70	+73	+143	+78	+76	+154
5. Iscritti									
5.1 Provenienti da altri comuni	162	234	396	166	224	390	162	232	394
5.2 Provenienti dall'estero	543	779	1.322	560	752	1.312	569	962	1.531
Iscritti per verifiche post-censuarie	0	0	0	0	0	0	0	0	0
5.3 Altri	49	38	87	62	59	121	61	53	114
Totale iscritti	754	1.051	1.805	788	1.035	1.823	792	1.247	2.039
6. Cancellati									
6.1 Per altri comuni	125	183	308	118	187	305	158	250	408
6.2 Per l'estero	16	16	32	45	43	88	23	21	44
Cancellati per acquisizione cittadinanza italiana	39	75	114	38	48	86	43	40	83
Cancellati per irreperibilità	178	125	303	159	139	298	210	158	368
Cancellati per verifiche post-censuarie	0	0	0	0	0	0	0	0	0
6.3 Altri	6	3	9	2	5	7	0	0	0
Totale cancellati	364	402	766	362	422	784	434	469	903
7. Differenza tra iscritti e cancellati (+-)	+390	+649	+1.039	+426	+613	+1.039	+358	+778	+1.136
8. Incremento o decremento (punto 4 +- punto 7)	+462	+721	+1.183	+496	+686	+1.182	+436	+854	+1.290
9. Popolazione residente straniera al 31/12	3.505	4.616	8.121	4.001	5.302	9.303	4.437	6.156	10.593
<i>di cui: Minorenni</i>	742	686	1.428	877	819	1.696	971	929	1.900
<i>Stranieri nati in Italia</i>	420	364	784	491	436	927	570	517	1.087

STRANIERI

Tav. 6.2 - Popolazione residente straniera per cittadinanza e sesso al 31/12/2010

EUROPA											
STATI	COD	MASCHI	FEMMINE	STATI	COD	MASCHI	FEMMINE	STATI	COD	MASCHI	FEMMINE
Austria	203	3	6	Belgio	206	6	7	Bulgaria	209	37	44
Ceca, Rep.	257	1	13	Cipro	315	1	1	Danimarca	212	1	3
Estonia	247	-	-	Finlandia	214	1	1	Francia	215	20	37
Germania	216	18	33	Grecia	220	78	72	Irlanda	221	1	2
Lettonia	248	4	8	Lituania	249	4	11	Lussemburgo	226	-	1
Malta	227	-	5	Paesi Bassi	232	9	9	Polonia	233	61	268
Portogallo	234	9	8	Regno Unito	219	15	45	Romania	235	688	863
Slovacchia	255	2	10	Slovenia	251	-	-	Spagna	239	11	56
Svezia	240	3	4	Ungheria	244	6	13				
ALTRI PAESI EUROPEI											
STATI	COD	MASCHI	FEMMINE	STATI	COD	MASCHI	FEMMINE	STATI	COD	MASCHI	FEMMINE
Albania	201	538	484	Andorra	202	-	-	Bielorussia	256	5	19
Bosnia-Erzegovina	252	7	18	Croazia	250	3	14	Islanda	223	-	-
Kosovo	272	1	-	Liechtenstein	225	-	-	Macedonia, ex Rep. Jugoslava	253	9	6
Moldova	254	431	829	Monaco	229	-	-	Montenegro	270	-	-
Norvegia	231	-	-	Russa, Federazione	245	29	90	San Marino	236	-	1
Santa Sede	246	-	-	Serbia	271	37	35	Svizzera	241	3	4
Turchia	351	17	11	Ucraina	243	315	1467				
AFRICA											
STATI	COD	MASCHI	FEMMINE	STATI	COD	MASCHI	FEMMINE	STATI	COD	MASCHI	FEMMINE
Algeria	401	31	20	Angola	402	2	-	Benin	406	2	-
Botswana	408	-	-	Burkina Faso	409	-	-	Burundi	410	-	-
Camerun	411	194	130	Capo Verde	413	1	2	Centrafricana, Rep	414	2	2
Ciad	415	-	-	Comore	417	-	-	Congo	418	14	8
Congo, Rep. Dem	463	1	-	Costa d'Avorio	404	6	4	Egitto	419	25	9
Eritrea	466	6	7	Etiopia	420	-	-	Gabon	421	1	-
Gambia	422	-	-	Ghana	423	15	7	Gibuti	424	-	-
Guinea	425	1	-	Guinea Bissau	426	-	-	Guinea Equatoriale	427	-	-
Kenya	428	1	-	Lesotho	429	-	-	Liberia	430	1	-
Libia	431	-	-	Madagascar	432	-	-	Malawi	434	-	-
Mali	435	-	-	Marocco	436	329	288	Mauritania	437	-	-
Mauritius	438	1	1	Mozambico	440	-	-	Namibia	441	-	-
Niger	442	1	-	Nigeria	443	154	151	Ruanda	446	-	1
Sao Tomé e Principe	448	-	-	Senegal	450	26	10	Seychelles	449	-	2
Sierra Leone	451	-	-	Somalia	453	11	10	Sud Africa	454	-	1
Sudan	455	5	1	Swaziland	456	-	-	Tanzania	457	5	1
Togo	458	17	7	Tunisia	460	217	109	Uganda	461	-	1
Zambia	464	-	1	Zimbabwe	465	-	-				
AMERICA											
STATI	COD	MASCHI	FEMMINE	STATI	COD	MASCHI	FEMMINE	STATI	COD	MASCHI	FEMMINE
Antigua e Barbuda	503	-	-	Argentina	602	7	10	Bahamas	505	-	-
Barbados	506	-	-	Belize	507	-	-	Bolivia	604	-	-
Brasile	605	23	59	Canada	509	2	2	Cile	606	2	3
Colombia	608	10	11	Costa Rica	513	1	1	Cuba	514	11	40
Dominica	515	-	-	Dominicana, Rep.	516	7	16	Ecuador	609	2	7
El Salvador	517	-	-	Giamaica	518	-	-	Grenada	519	-	-
Guatemala	523	2	-	Guyana	612	-	-	Haiti	524	-	-
Honduras	525	-	2	Messico	527	4	7	Nicaragua	529	1	2
Panama	530	-	-	Paraguay	614	-	1	Peru'	615	4	18
Saint Kitts e Nevis	534	-	-	Saint Lucia	532	-	-	Saint Vincent e Grenadine	533	-	-
Stati Uniti d'America	536	10	8	Suriname	616	-	-	Trinidad e Tobago	617	-	-
Uruguay	618	2	3	Venezuela	619	2	5				

STRANIERI

Tav. 6.2 – (seguito) Popolazione residente straniera per cittadinanza e sesso al 31/12/2010

ASIA											
STATI	COD	MASCHI	FEMMINE	STATI	COD	MASCHI	FEMMINE	STATI	COD	MASCHI	FEMMINE
Afghanistan	301	12	3	Arabia Saudita	302	-	-	Armenia	358	-	-
Azerbaijan	359	-	-	Bahrein	304	-	-	Bangladesh	305	16	9
Bhutan	306	-	-	Brunei	309	-	-	Cambogia	310	-	-
Cinese, Rep. Popolare	314	298	263	Corea del Sud	320	1	5	Corea del Nord	319	-	-
Emirati Arabi Uniti	322	-	-	Filippine	323	114	140	Georgia	360	-	2
Giappone	326	2	11	Giordania	327	19	15	India	330	27	13
Indonesia	331	-	2	Iran	332	43	46	Iraq	333	11	7
Israele	334	37	13	Kazakhstan	356	-	1	Kirghizistan	361	-	1
Kuwait	335	-	-	Laos	336	-	-	Libano	337	111	23
Malaysia	340	-	-	Maldiva	339	-	-	Mongolia	341	-	-
Myanmar	307	-	-	Nepal	342	1	-	Oman	343	-	-
Pakistan	344	188	108	Qatar	345	-	-	Singapore	346	-	-
Siria	348	8	6	Sri Lanka	311	5	2	Tagikistan	362	1	-
Taiwan (Formosa)	363	-	1	Autonomia Palestinese	324	4	2	Thailandia	349	1	9
Timor Orientale	338	-	-	Turkmenistan	364	-	-	Uzbekistan	357	5	6
Vietnam	353	-	1	Yemen	354	-	-				
OCEANIA											
STATI	COD	MASCHI	FEMMINE	STATI	COD	MASCHI	FEMMINE	STATI	COD	MASCHI	FEMMINE
Australia	701	-	1	Fiji	703	-	-	Kiribati	708	-	-
Marshall, Isole	712	-	-	Micronesia, Stati federati	713	-	-	Nauru	715	-	-
Nuova Zelanda	719	-	-	Palau	720	-	-	Papua Nuova Guinea	721	-	-
Salomone, Isole	725	-	-	Samoa	727	-	-	Tonga	730	-	-
Tuvalu	731	-	-	Vanuatu	732	-	-				
APOLIDE	COD	MASCHI	FEMMINE					TOTALE	MASCHI	FEMMINE	
	999	-	-						4437	6156	

Tav. 6.3 - Popolazione residente nel comune di Ferrara ed incidenza di cittadini stranieri. Anni 1997-2010

	TOTALE Popolazione residente	Stranieri residenti	% di incidenza popolazione straniera
1997	133.270	1.137	0,9
1998	132.681	1.268	1,0
1999	132.127	1.468	1,1
2000	131.713	1.741	1,3
2001	131.032	2.128	1,6
2002	130.169	2.428	1,9
2003	131.135	3.018	2,3
2004	131.907	4.120	3,1
2005	132.471	5.014	3,8
2006	133.214	5.875	4,4
2007	133.591	6.938	5,2
2008	134.464	8.121	6,0
2009	134.967	9.303	6,9
2010	135.369	10.593	7,8

STRANIERI

Tav. 6.4 - Popolazione straniera residente nel comune di Ferrara sesso e anno di nascita all'1/1/2011 (Mod. Istat Strasa)

Anno di nascita	M	F	Anno di nascita	M	F	Anno di nascita	M	F	Anno di nascita	M	F
2010	77	79	1982	125	158	1954	26	86	1926	-	-
2009	84	83	1981	127	150	1953	21	79	1925	1	-
2008	75	72	1980	145	158	1952	15	92	1924	1	2
2007	78	49	1979	118	159	1951	18	58	1923	-	-
2006	61	74	1978	145	151	1950	14	72	1922	-	2
2005	51	45	1977	116	184	1949	13	52	1921	1	1
2004	55	49	1976	132	155	1948	5	34	1920	-	-
2003	42	49	1975	113	157	1947	7	34	1919	-	-
2002	40	39	1974	119	147	1946	7	31	1918	-	2
2001	52	36	1973	107	112	1945	4	19	1917	-	-
2000	43	34	1972	109	117	1944	7	15	1916	-	-
1999	40	52	1971	92	115	1943	7	13	1915	-	-
1998	49	48	1970	78	121	1942	4	16	1914	-	-
1997	52	45	1969	96	130	1941	1	4	1913	-	-
1996	36	37	1968	83	146	1940	8	8	1912	-	-
1995	51	53	1967	84	116	1939	4	8	1911	-	-
1994	39	37	1966	69	96	1938	3	10	1910	-	-
1993	46	48	1965	56	115	1937	5	7	1909	-	-
1992	55	46	1964	63	103	1936	5	5	1908	-	-
1991	66	51	1963	61	122	1935	4	7	1907	-	-
1990	63	58	1962	65	117	1934	5	2	1906	-	-
1989	82	87	1961	47	126	1933	2	9	1905	-	-
1988	72	76	1960	48	123	1932	-	3	1904	-	-
1987	83	111	1959	42	109	1931	-	2	1903	-	-
1986	102	107	1958	31	125	1930	2	4	1902	-	-
1985	129	118	1957	29	115	1929	2	2	1901	-	-
1984	114	151	1956	32	102	1928	1	-	1900	-	-
1983	140	124	1955	35	89	1927	-	1	1899	-	-
Totale stranieri maschi			4.437			Totale stranieri femmine			6.156		

Tav. 6.5 - Famiglie residenti nel comune di Ferrara all'1/1/2011 per numero di componenti

NUMERO DI COMPONENTI	TOTALE FAMIGLIE	Famiglie con componenti sia stranieri che italiani					Famiglie composte di soli stranieri	Totale famiglie con almeno un componente straniero	di cui: con almeno un minore
		n. di stranieri				Totale			
		1	2	3	4 o più				
1	24.876	-	-	-	-	0	2.380	2.380	8
2	20.434	391	-	-	-	391	708	1.099	155
3	12.279	266	78	-	-	344	551	895	576
4	5.863	138	40	20	-	198	450	648	494
5	1.108	30	18	14	13	75	193	268	233
6 o più	380	23	17	4	10	54	127	181	168
TOTALE	64.940	848	153	38	23	1.062	4.409	5.471	1.634

STRANIERI

Tav. 6.6 - Famiglie con almeno un componente con cittadinanza straniera residenti nel comune di Ferrara all'1/1/2011 per circoscrizione e numero di componenti

CIRCOSCRIZIONE	COMPONENTI						TOTALE	TOTALE
	1	2	3	4	5	6 o più	FAMIGLIE	STRANIERI
Centro Cittadino - GAD	1.112	473	320	237	82	69	2.293	4.306
Via Bologna - Zona Sud	572	325	288	209	99	48	1.541	3.075
Zona Nord - Nord Ovest	303	152	159	109	64	36	823	1.695
Zona Est - Nord Est	375	146	128	94	23	28	794	1.331
senza fissa dimora	18	3	0	0	0	0	21	24
TOTALE	2.380	1.099	895	649	268	181	5.472	10.431

Tav. 6.7 - Famiglie con almeno un componente con cittadinanza straniera residenti nel comune di Ferrara all'1/1/2011 per tipologia familiare e numero di componenti

TIPOLOGIA FAMILIARE	COMPONENTI						TOTALE
	1	2	3	4	5	6 o più	
Persone sole	2.380	-	-	-	-	-	2.380
Coppie (coniugate o conviventi)	-	602	-	-	-	-	602
Coppie +figli	-	-	513	345	92	33	983
Coppie +figli+altri	-	-	-	128	125	115	368
Coppie +altri	-	-	159	87	25	16	287
Un genitore+figli	-	188	60	10	1	-	259
Un genitore+figli+altri	-	-	65	41	16	9	131
Altra tipologia	-	309	98	38	9	8	462
TOTALE	2.380	1.099	895	649	268	181	5.472

Nota: le Coppie sono state considerate globalmente (coniugate o conviventi) in quanto per gli stranieri spesso non sono indicati i dati di matrimonio e quindi la condizione di coniugato/a; inoltre le tipologie "Coppie +figli" e "Un genitore +figli" sono sottostimate a favore rispettivamente delle tipologie "Coppie +altri" e "Altra tipologia" in quanto per gli stranieri può mancare l'indicazione del nome dei genitori e quindi la condizione di figlio/a.

Tav. 6.8 - Matrimoni nella popolazione presente del Comune di Ferrara per cittadinanza degli sposi - Anno 2010

CITTADINANZA SPOSO	CITTADINANZA SPOSA			TOTALE
	Italiana per nascita	Italiana acquisita	Straniera	
Italiana per nascita	373	3	42	418
Italiana acquisita	-	-	-	-
Straniera	9	-	17	26
TOTALE	382	3	59	444

STRANIERI

Tav. 6.9 - Famiglie con almeno un componente con cittadinanza straniera residenti nel comune di Ferrara all'1/1/2011 per numero di componenti, sesso ed età dell'intestatario

SESSO ED ETA'	COMPONENTI						TOTALE
	1	2	3	4	5	6 o più	
Maschi							
15-24	74	26	17	2	0	1	120
25-34	266	183	164	95	43	26	777
35-44	169	149	188	186	73	58	823
45-54	79	99	87	103	57	38	463
55-64	35	82	52	32	11	15	227
65-74	8	27	18	9	5	3	70
75 e più	1	14	11	5	4	4	39
TOTALE	632	580	537	432	193	145	2.519
Femmine							
15-24	81	26	14	6	1	2	130
25-34	308	169	114	58	22	8	679
35-44	321	143	127	79	31	17	718
45-54	576	137	73	42	13	5	846
55-64	421	34	17	16	3	1	492
65-74	35	3	5	10	2	0	55
75 e più	6	7	8	6	3	3	33
TOTALE	1.748	519	358	217	75	36	2.953
Totale							
15-24	155	52	31	8	1	3	250
25-34	574	352	278	153	65	34	1.456
35-44	490	292	315	265	104	75	1.541
45-54	655	236	160	145	70	43	1.309
55-64	456	116	69	48	14	16	719
65-74	43	30	23	19	7	3	125
75 e più	7	21	19	11	7	7	72
TOTALE	2.380	1.099	895	649	268	181	5.472

7. SCUOLA

GLOSSARIO:

Grado di copertura: Il grado di copertura del servizio scuole d'infanzia indica il grado di soddisfacimento della domanda potenziale, data dai posti disponibili sulla popolazione residente minorile (in fascia d'età 0-2 anni per i nidi e 3-5 anni per le scuole materne) al 30 Settembre dell'anno di riferimento.

Grado di accoglimento delle domande: Il grado di accoglimento della domanda **reale** indica la percentuale di domande accolte rispetto alle domande presentate (1° graduatoria).

FONTE DEI DATI:

Iscritti alle scuole d'infanzia comunali (nidi e scuole materne): Servizio Istruzione, Formazione e Politiche Familiari Via C. Calcagnini, 5 - 44100 Ferrara

Alunni delle scuole elementari, secondarie di primo e di secondo grado: Ministero della Pubblica Istruzione – Ufficio Scolastico Provinciale USP Via Madama, 35 – 44100 Ferrara

Studenti iscritti all'Università degli studi di Ferrara e laureati: Ministero dell'Università e della Ricerca – www.miur.it

SCUOLA

Tav. 7.1 - Domanda potenziale per i nidi comunali: residenti 0-2 anni al 30/9 di ogni anno. Anni 2001-2010.

	2001	2002	2003	2004	2005	2006	2007	2008	2009	2010
0-2 anni	2.406	2.490	2.483	2.610	2.670	2.713	2.602	2.673	2.982	2.998

Tav. 7.2 - Andamento domanda/offerta potenziale e reale per i nidi comunali. Anni 2001-2010.

Indicatori	2001	2002	2003	2004	2005	2006	2007	2008	2009	2010
Domanda reale/potenziale	34,54	41,20	41,28	42,41	43,78	43,57	45,08	45,45	38,83	42,19
Grado di accoglimento domanda reale	86,64	71,64	71,70	70,10	70,66	70,89	71,69	69,54	73,4	67,5
Grado copertura domanda potenziale	29,92	29,52	29,60	29,73	30,93	30,89	32,2	31,61	28,5	28,48

Tav. 7.3 - Livello di offerta per i nidi comunali. Anni 2001-2010.

	2001	2002	2003	2004	2005	2006	2007	2008	2009	2010
N° strutture:										
nidi comunali	14	14	14	14	14	14	14	14	14	14
nidi privati convenzionati				3	3	3	4	4	6	6
spazi-bambino					1	2	2	2	2	2
Sezioni	49	49	49	50	50	50	50	50	50	55
Posti disponibili	720	735	735	776	826	838	841	845	851	854

Tav. 7.4 - Domanda e copertura del servizio per i nidi comunali. Anni 2001-2010.

	2001	2002	2003	2004	2005	2006	2007	2008	2009	2010
Domande presentate	831	1.026	1.025	1.107	1.169	1.182	1.173	1.215	1.158	1.265
Domande accolte (iscritti)	720	735	735	776	826	838	838	845	851	854
di cui iscritti con handicap	8	9	7	8	7	6	4	6	8	3
Domande in lista d'attesa	111	291	290	331	343	344	335	374	308	351
Grado di copertura del servizio rispetto alla fascia 0-2 anni	29,90%	29,50%	29,60%	29,73%	30,93%	30,89%	32,20%	31,61%	28,50%	28,48%
Grado di accoglimento della domanda reale	86,60%	71,60%	71,70%	70,10%	70,66%	70,89%	71,69%	69,54%	73,40%	67,50%

SCUOLA

Tav. 7.5 - Domanda potenziale per le materne comunali: residenti 3-5 anni al 30/9 di ogni anno. Anni 2001-2010.

	2001	2002	2003	2004	2005	2006	2007	2008	2009	2010
3-5 anni	2.372	2.368	2.396	2.567	2.600	2.588	3.061	2.719	2.781	2.849

Tav. 7.6 - Andamento domanda/offerta potenziale e reale per le materne comunali. Anni 2001-2010.

Indicatori	2001	2002	2003	2004	2005	2006	2007	2008	2009	2010
Domanda reale/potenziale	47,97	49,91	49,45	47,41	47,85	47,6	39,46	44,46	41,78	39,14
Grado di accoglimento domanda reale	90,07	86,72	86,49	84,22	82,39	83,19	84,85	78,74	77,45	75,15
Grado copertura domanda potenziale	43,21	43,28	42,78	39,92	39,42	39,61	33,48	35,01	32,36	29,41

Tav. 7.7 - Livello di offerta per le materne comunali. Anni 2001-2010.

	2001	2002	2003	2004	2005	2006	2007	2008	2009	2010
N° strutture	15	15	15	15	15	15	15	13	12	11
Sezioni	41	41	41	41	41	41	41	38	36	33
Posti disponibili	1.025	1.025	1.025	1.025	1.025	1.025	1.025	952	900	838

Tav. 7.8 - Domanda e copertura del servizio per le materne comunali. Anni 2001-2010.

	2001	2002	2003	2004	2005	2006	2007	2008	2009	2010
Domande presentate	1.138	1.182	1.185	1.217	1.244	1.232	1.208	1.209	1.162	1.115
Domande accolte (iscritti)	1.025	1.025	1.025	1.025	1.025	1.025	1.025	952	900	838
di cui iscritti con handicap	19	17	22	25	29	27	31	35	36	21
Domande in lista d'attesa	113	157	160	185	219	207	183	257	262	255
Grado di copertura del servizio rispetto alla fascia 3-5 anni	43,21%	43,28%	42,78%	39,93%	39,42%	39,60%	33,48%	35,01%	32,36%	29,41%
Grado di accoglimento della domanda reale	90,07%	86,72%	86,49%	84,22%	82,39%	83,19%	84,85%	78,74%	77,45%	75,15%

Tav. 7.9 - Alunni iscritti alle scuole materne statali.

	2009/2010	2010/2011
MATERNA GUARINI	70	71
MATERNA B. MERLETTI	20	52
MATERNA QUARTESANA	46	50
MATERNA FOSSANOVA	52	53
MATERNA VILLAGGIO INA	50	50
MATERNA SAN MARTINO	16	50
TOTALE	254	326

SCUOLA

Tav. 7.10 - Alunni iscritti alle scuole elementari del Comune di Ferrara per Istituto. A.S. 2010/2011

PRIMARIE	ISTITUTO 1	ISTITUTO 2	ISTITUTO 3	ISTITUTO 4	ISTITUTO 5	ISTITUTO 6
TOTALE PRIME	142	122	99	115	97	107
TOTALE SECONDE	130	126	94	101	108	101
TOTALE TERZE	141	117	103	95	94	96
TOTALE QUARTE	140	104	112	109	82	110
TOTALE QUINTE	160	91	97	103	94	102
TOTALI	713	560	505	523	475	516

PRIMARIE	ISTITUTO 7	ISTITUTO 8	SMILING S.	S. ANTONIO	S. VINCENZO S. CUORE	TOTALI SUDD. PER CLASSE
TOTALE PRIME	72	146	22	19	35	976
TOTALE SECONDE	70	130	21	19	35	935
TOTALE TERZE	79	133	18	12	27	915
TOTALE QUARTE	68	129	11	20	37	922
TOTALE QUINTE	70	118	16	23	49	923
TOTALI	359	656	88	93	183	4671

Tav. 7.11 - Alunni iscritti alle Scuole Secondarie di primo grado del Comune di Ferrara per Istituto. A.s. 2010/2011

SECONDARIE DI 1° GRADO	ISTITUTO 1	ISTITUTO 2	ISTITUTO 3	ISTITUTO 4	ISTITUTO 5
TOTALE PRIME	92	176	138	114	186
TOTALE SECONDE	103	144	109	125	246
TOTALE TERZE	124	127	107	120	200
TOTALI	319	447	354	359	632

SECONDARIE DI 1° GRADO	ISTITUTO 6	ISTITUTO 7	ISTITUTO 8	SEC. DI 1° GRADO S. VINCENZO	TOTALI SUDD. PER CLASSE
TOTALE PRIME	98	73	67	25	969
TOTALE SECONDE	107	61	80	14	989
TOTALE TERZE	107	61	87	25	958
TOTALI	312	195	234	64	2916

Tav. 7.12 - Studenti iscritti alle Scuole Secondarie di secondo grado del Comune di Ferrara. Serie storica a.s. 2005/2006 - 2010/2011

	a.s. 2005/2006	a.s. 2006/2007	a.s. 2007/2008	a.s. 2008/2009	a.s. 2009/2010	a.s. 2010/2011
LICEO CLASSICO "L. Ariosto"	1.674	1.682	1.683	1.702	1.657	1.610
LICEO SCIENTIFICO "A. Roiti"	1.252	1.352	1.436	1.469	1.434	1.388
LICEO SOCIALE "G. Carducci"	654	805	905	943	917	943
ISTITUTO D'ARTE "D. Dossi"	185	409	397	415	422	397
IST.TEC. PERITI AZIENDALI "M. Polo"	315	295	280	329	375	933
IST.TEC.COM. RAGIONIERI "V. Monti"	455	441	460	530	536	
IST.TEC. GEOMETRI "G. Aleotti"	500	516	516	560	504	452
IST.TEC. INDUSTRIALE "Carpeggiani - Copernico"	1.093	1.184	1.172	1.153	1.147	1.131
IST.TEC. AGRARIO "F.lli Navarra"	135	158	133	150	155	182
IST.PROF.COMMERCIALE "L. Einaudi"	642	639	601	596	608	681
IST.PROF.ALBERGHIERO "O. Vergani"	985	989	992	969	947	1.005
IST.PROF.S.INDUSTRIA, ARTIGIANATO "Ercole I"	413	388	341	371	377	442
TOTALE	8.303	8.858	8.916	9.187	9.079	9.164

SCUOLA

Tav. 7.13 - Studenti iscritti all'Università degli studi di Ferrara per Facoltà. Serie storica a.a. 2002/2003 - a.a. 2009/2010

Facoltà	a.a. 2002/2003			a.a. 2003/2004			a.a. 2004/2005			a.a. 2005/2006		
	Maschi	Femmine	Totale	Maschi	Femmine	Totale	Maschi	Femmine	Totale	Maschi	Femmine	Totale
ARCHITETTURA	421	546	967	404	515	919	416	489	905	399	453	852
ECONOMIA	495	544	1.039	541	545	1.086	577	559	1.136	577	597	1.174
FARMACIA	486	777	1.263	477	769	1.246	488	794	1.282	422	771	1.193
GIURISPRUDENZA	1.030	1.647	2.677	1.041	1.627	2.668	1.050	1.725	2.775	1.000	1.689	2.689
INGEGNERIA	1.801	375	2.176	1.833	382	2.215	1.887	438	2.325	1.780	400	2.180
LETTERE E FILOSOFIA	1.021	2.160	3.181	1.065	2.207	3.272	1.041	2.133	3.174	993	1.979	2.972
MEDICINA E CHIRURGIA	906	1.560	2.466	1.050	1.794	2.844	1.131	1.926	3.057	1.186	1.875	3.061
SCIENZE MATEMATICHE, FISICHE E NATURALI	1.010	746	1.756	1.036	836	1.872	1.154	939	2.093	1.115	942	2.057
TOTALE	7.170	8.355	15.525	7.447	8.675	16.122	7.744	9.003	16.747	7.472	8.706	16.178

Facoltà	a.a. 2006/2007			a.a. 2007/2008			a.a. 2008/2009			a.a. 2009/2010		
	Maschi	Femmine	Totale	Maschi	Femmine	Totale	Maschi	Femmine	Totale	Maschi	Femmine	Totale
ARCHITETTURA	400	462	862	391	475	866	380	456	836	397	478	875
ECONOMIA	663	626	1.289	764	675	1.439	837	733	1.570	884	812	1.696
FARMACIA	412	820	1.232	475	973	1.448	533	1.128	1.661	608	1.325	1.933
GIURISPRUDENZA	1.128	1.757	2.885	1.093	1.713	2.806	1.142	1.703	2.845	1.111	1.645	2.756
INGEGNERIA	1.706	378	2.084	1.719	400	2.119	1.726	413	2.139	1.645	372	2.017
LETTERE E FILOSOFIA	896	1.880	2.776	796	1.791	2.587	825	1.823	2.648	787	1.769	2.556
MEDICINA E CHIRURGIA	1.245	1.861	3.106	1.344	1.901	3.245	1.374	1.951	3.325	1.414	1.937	3.351
SCIENZE MATEMATICHE, FISICHE E NATURALI	1.133	1.005	2.138	1.201	1.142	2.343	1.217	1.162	2.379	1.299	1.344	2.643
TOTALE	7.583	8.789	16.372	7.783	9.070	16.853	8.034	9.369	17.403	8.145	9.682	17.827

Iscritti al 31 Gennaio.

Compresi gli iscritti ai Corsi di Laurea Specialistica.

SCUOLA

Tav. 7.14 - Studenti laureati all'Università degli studi di Ferrara. Serie storica anno solare 2002 - 2009

Facoltà	a.s. 2002			a.s. 2003			a.s. 2004			a.s. 2005		
	Maschi	Femmine	Totale	Maschi	Femmine	Totale	Maschi	Femmine	Totale	Maschi	Femmine	Totale
ARCHITETTURA	43	100	143	74	91	165	78	109	187	47	89	136
ECONOMIA	14	47	61	29	69	98	66	136	202	122	132	254
FARMACIA	77	114	191	68	121	189	52	98	150	51	121	172
GIURISPRUDENZA	137	257	394	112	239	351	134	238	372	114	220	334
INGEGNERIA	225	42	267	276	56	332	280	66	346	301	69	370
LETTERE E FILOSOFIA	48	177	225	64	210	274	104	294	398	147	362	509
MEDICINA E CHIRURGIA	70	169	239	89	205	294	128	296	424	189	629	818
SCIENZE MATEMATICHE, FISICHE E NATURALI	166	135	301	144	117	261	168	179	347	182	173	355
TOTALE	780	1.041	1.821	856	1.108	1.964	1.010	1.416	2.426	1.153	1.795	2.948

Facoltà	a.s. 2006			a.s. 2007			a.s. 2008			a.s. 2009		
	Maschi	Femmine	Totale	Maschi	Femmine	Totale	Maschi	Femmine	Totale	Maschi	Femmine	Totale
ARCHITETTURA	49	91	140	52	76	128	61	91	152	57	78	135
ECONOMIA	116	138	254	118	148	266	137	137	274	129	142	271
FARMACIA	58	111	169	46	110	156	57	96	153	58	111	169
GIURISPRUDENZA	101	188	289	81	139	220	88	168	256	99	160	259
INGEGNERIA	335	68	403	305	82	387	300	86	386	298	70	368
LETTERE E FILOSOFIA	131	329	460	129	341	470	164	355	519	121	307	428
MEDICINA E CHIRURGIA	215	434	649	205	374	579	209	389	598	219	412	631
SCIENZE MATEMATICHE, FISICHE E NATURALI	186	210	396	220	230	450	184	219	403	187	246	433
TOTALE	1.191	1.569	2.760	1.156	1.500	2.656	1.200	1.541	2.741	1.168	1.526	2.694

I laureati sono per anno solare.

Dal a.a. 2004/2005 sono stati aggiunti anche i laureati ai Corsi di Laurea Specialistica.

SCUOLA

Tav. 7.15 -Studenti iscritti e laureati all'Università degli studi di Ferrara per Corso di laurea e Facoltà a.a. 2009/2010 e laureati 2009.

Corso di laurea per Facoltà	Iscritti			Laureati		
	Maschi	Femmine	Totale	Maschi	Femmine	Totale
<i>ECONOMIA</i>						
CDL - Economia delle amministrazioni pubbliche e delle istituzioni internazionali	11	10	21	1	5	6
L - 17 - Economia e gestione delle aziende e delle amministrazioni pubbliche	0	2	2	2	2	4
L - 17 - Economia e gestione delle imprese e degli intermediari finanziari	292	235	527	79	72	151
L - 28 - Economia applicata e delle istituzioni internazionali	1	1	2	1	0	1
L - 28 - Economia delle amministrazioni pubbliche e delle istituzioni internazionali	27	28	55	9	10	19
LS - 64/S - Economia applicata e politiche economiche	11	16	27	7	5	12
LS - 84/S - Economia aziendale, management e professioni	131	130	261	30	48	78
L270 - L-18 - Economia - corso pluriclasse	362	354	716	0	0	0
L270 - L-33 - Economia - corso pluriclasse	49	36	85	0	0	0
<i>FARMACIA</i>						
CDL - Chimica e tecnologia farmaceutiche	11	14	25	2	5	7
CDL - Farmacia	31	44	75	15	13	28
L - 24 - Scienze e tecnologie dei prodotti erboristici, dietetici e cosmetici	24	133	157	4	18	22
LSCU - 14/S - Chimica e tecnologia farmaceutiche	90	229	319	11	12	23
LSCU - 14/S - Farmacia	242	449	691	18	37	55
LS - 09/S - Biotecnologie medico-farmaceutiche - corso Interfacoltà in collaborazione con la Facoltà di Medicina e chirurgia	15	43	58	8	26	34
LMCU - LM-13 - Chimica e tecnologia farmaceutiche	54	111	165	0	0	0
LMCU - LM-13 - Farmacia	141	302	443	0	0	0
<i>GIURISPRUDENZA</i>						
CDL - Giurisprudenza	63	120	183	16	29	45
L - 02 - Esperto giuridico agroalimentare	2	1	3	0	0	0
L - 02 - Operatore giudiziario e dei corpi di polizia	44	59	103	9	9	18
L - 02 - Operatore giuridico delle amministrazioni pubbliche	2	4	6	1	0	1
L - 02 - Teoria e pratica della gestione giuridica d'impresa	32	52	84	9	8	17
L - 31 - Scienze giuridiche	56	100	156	10	16	26
L - 31 - Scienze giuridiche - ROVIGO	43	48	91	6	11	17
LS - 22/S - Giurisprudenza	39	59	98	17	30	47
LS - 22/S - Giurisprudenza - ROVIGO	38	47	85	3	8	11
LMCU - LMG/01 - Giurisprudenza -	575	832	1407	24	42	66
LMCU - LMG/01 - Giurisprudenza - ROVIGO -	165	261	426	4	7	11
L270 - L-14 - Operatore dei servizi giuridici	52	62	114	0	0	0
<i>INGEGNERIA</i>						
CDL - Ingegneria civile	24	12	36	6	0	6
CDL - Ingegneria dei materiali	17	3	20	3	1	4
CDL - Ingegneria elettronica	25	2	27	5	0	5
L - 08 - Ingegneria civile	41	11	52	12	9	21
L - 08 - Ingegneria civile e ambientale -	241	117	358	39	18	57
L - 08 - Ingegneria civile per l'ambiente e il territorio	5	2	7	4	2	6
L - 09 - Ingegneria dell'automazione (telecomunicazioni)	1	0	1	1	0	1
L - 09 - Ingegneria elettronica e delle telecomunicazioni	214	27	241	29	2	31
L - 09 - Ingegneria elettronica e delle telecomunicazioni	39	6	45	8	2	10
L - 09 - Ingegneria informatica	17	0	17	0	1	1
L - 09 - Ingegneria informatica e dell'automazione -	24	2	26	12	4	16
L - 10 - Ingegneria dei materiali	6	2	8	1	0	1
L - 10 - Ingegneria meccanica	279	22	301	67	4	71
LS - 28/S - Ingegneria civile	125	59	184	24	5	29
LS - 32/S - Ingegneria e tecnologie per le telecomunicazioni e l'elettronica	64	9	73	16	2	18
LS - 35/S - Ingegneria informatica e dell'automazione	86	14	100	21	4	25
LS - 36/S - Ingegneria meccanica	149	12	161	41	6	47
LS - 38/S - Ingegneria per l'ambiente e il territorio	18	11	29	7	9	16
LS - 61/S - Ingegneria dei materiali	18	10	28	2	1	3
L270 - L-07 - Ingegneria civile e ambientale	63	28	91	0	0	0
L270 - L-08 - Ingegneria dell'informazione (automazione, elettronica, informatica, telecomunicazioni)	87	16	103	0	0	0
L270 - L-09 - Ingegneria meccanica	102	7	109	0	0	0
<i>LETTERE E FILOSOFIA</i>						
CDL - Filosofia	7	6	13	1	1	2
CDL - Lettere	6	22	28	2	8	10
CDL - lingue e letterature straniere	1	8	9	1	7	8
CDL - Materie letterarie	1	5	6	0	0	0
CDL - Pedagogia	1	5	6	1	0	1
CDL - Scienze dell'educazione	5	22	27	1	5	6
CDU - Tecnologo della comunicazione audiovisiva e multimediale	2	0	2	0	0	0

CDL - Corso di Laurea del vecchio ordinamento; CDU - Corso di Diploma Universitario del vecchio ordinamento;
L - Corso di Laurea; LSCU - Corso di Laurea Specialistica a Ciclo Unico; LS - Corso di Laurea Specialistica;
Iscritti al 31 gennaio; laureati anno solare 2009.

SCUOLA

Tav. 7.15 –(seguito) Studenti iscritti e laureati all'Università degli studi di Ferrara per Corso di laurea e Facoltà a.a. 2009/2010 e laureati 2009.

Corso di laurea per Facoltà	Iscritti			Laureati		
	Maschi	Femmine	Totale	Maschi	Femmine	Totale
L - 05 - Lettere	37	122	159	8	27	35
L - 11 - Lingue e letterature straniere	52	219	271	3	54	57
L - 14 - Comunicazione pubblica, della cultura e delle arti (Immagine, musica, spettacolo)	109	249	358	17	41	58
L - 14 - Scienze della comunicazione	3	6	9	2	3	5
L - 14 - Tecnologo della comunicazione audiovisiva e multimediale - didattica a distanza	313	112	425	51	31	82
L - 18 - Scienze dell'educazione	39	402	441	4	62	66
L - 23 - Arti dell'immagine, della musica e dello spettacolo	0	5	5	1	2	3
L - 29 - Filosofia	63	77	140	9	9	18
L - 39 - Operatore del turismo culturale - didattica a distanza	54	228	282	6	29	35
LS - 42/S - Studi culturali, letterari, linguistici e filologici -	3	9	12	2	3	5
LS - 55/S - Progettazione e gestione degli eventi e dei percorsi culturali - didattica a distanza	13	77	90	5	19	24
LS - 73/S - Arti performative e comunicazione multimediale -	0	0	0	3	0	3
LS - 96/S - - Filosofia - didattica a distanza	24	26	50	4	6	10
L270 - L-10 - Letterature e lingue moderne e classiche - corso pluriclasse	21	71	92	0	0	0
L270 - L-11 - Letterature e lingue moderne e classiche - corso pluriclasse	27	63	90	0	0	0
LM - LM-14 - Culture e tradizioni del medio evo e del rinascimento - corso in convenzione con l'Università degli Studi di Bologna	2	13	15	0	0	0
LM - LM-37 - Lingue e letterature straniere	4	22	26	0	0	0
<i>ARCHITETTURA</i>						
CDL - Architettura	27	15	42	12	15	27
LSCU - 04/S - Architettura	240	286	526	45	63	108
LMCU - LM-04cu - Architettura	105	155	260	0	0	0
L270 - L-04 - Design del prodotto industriale - corso Intertacota in collaborazione con la Facoltà di Ingegneria	25	22	47	0	0	0
<i>MEDICINA E CHIRURGIA</i>						
CDL - Medicina e chirurgia	63	116	179	20	31	51
CDL - Odontoiatria e protesi dentaria	1	0	1	0	0	0
CDL - Scienze motorie	2	1	3	1	0	1
L - 33 - Scienze motorie	193	94	287	30	25	55
L - SNT1 - Infermieristica - Sede didattica: Repubblica di S. Marino	0	0	0	0	1	1
L - Classe SNT1 - Infermieristica - FAENZA	0	0	0	0	1	1
L - SNT1 - Infermieristica - PIEVE DI CENTO	51	79	130	8	12	20
L - SNT1 - Infermieristica	205	297	502	31	48	79
L - SNT1 - Infermieristica - CODIGORO	27	61	88	6	13	19
L - SNT1 - Ostetricia	0	67	67	0	8	8
L - SNT2 - Educatore professionale sanitario - ROVERETO -	13	72	85	1	10	11
L - SNT2 - Fisioterapia	37	34	71	11	9	20
L - SNT2 - Fisioterapia - BOLZANO	26	42	68	11	51	62
L - SNT2 - Fisioterapia - FAENZA	36	29	65	12	15	27
L - SNT2 - Logopedia	1	28	29	0	4	4
L - SNT2 - Ortottica ed assistenza oftalmologica	0	19	19	0	3	3
L - SNT2 - Tecnica della riabilitazione psichiatrica	1	19	20	0	6	6
L - SNT3 - Dietistica	6	21	27	1	2	3
L - SNT3 - Igiene dentale	10	23	33	0	10	10
L - SNT3 - Tecniche audiometriche	2	8	10	0	7	7
L - SNT3 - Tecniche audioprotesiche	19	25	44	0	1	1
L - SNT3 - Tecniche di laboratorio biomedico	16	33	49	2	13	15
L - SNT3 - Tecniche di radiologia medica, per immagini e radioterapia	81	46	127	20	18	38
LSCU - 46/S - Medicina e chirurgia	364	540	904	27	73	100
LSCU - 52/S - Odontoiatria e protesi dentaria	33	32	65	8	8	16
LS - 76/S - Scienze e tecniche dell'attività motoria preventiva e adattata	27	23	50	15	13	28
LS - SNT1/S - Scienze infermieristiche e ostetriche	9	39	48	6	15	21
LS - SNT2/S - Scienze delle professioni sanitarie della riabilitazione	6	20	26	4	11	15
LS - SNT3/S - Scienze delle professioni sanitarie tecnico-diagnostiche	7	17	24	5	4	9
LMCU - LM-41 - Medicina e chirurgia	74	89	163	0	0	0
LMCU - LM-46 - Odontoiatria e protesi dentaria	5	7	12	0	0	0
L270 - L-22 - Scienze motorie	86	45	131	0	0	0
LM - LM-67 - Scienze e tecniche dell'attività motoria preventiva e adattata	13	11	24	0	0	0

CDL - Corso di Laurea del vecchio ordinamento; CDU - Corso di Diploma Universitario del vecchio ordinamento;
L - Corso di Laurea; LSCU - Corso di Laurea Specialistica a Ciclo Unico; LS - Corso di Laurea Specialistica;
Iscritti al 31 gennaio; laureati anno solare 2009.

SCUOLA

Tav. 7.15 –(seguito) Studenti iscritti e laureati all'Università degli studi di Ferrara per Corso di laurea e Facoltà a.a. 2009/2010 e laureati 2009.

Corso di laurea per Facoltà	Iscritti			Laureati		
	Maschi	Femmine	Totale	Maschi	Femmine	Totale
<i>SCIENZE MATEMATICHE, FISICHE E NATURALI</i>						
CDL - Chimica	8	7	15	0	0	0
CDL - Fisica	5	1	6	2	1	3
CDL - Matematica	2	0	2	0	0	0
CDL - Scienze biologiche	3	4	7	0	3	3
CDL - Scienze geologiche	5	0	5	4	1	5
CDL - Scienze naturali	5	7	12	4	0	4
CDU - Matematica	1	1	2	0	0	0
L - 01 - Biotecnologie - corso Interfacoltà in collaborazione con le Facoltà di: Medicina e chirurgia, Farmacia	77	154	231	5	25	30
L - 12 - Biologia ambientale	2	2	4	1	0	1
L - 12 - Biologia molecolare e cellulare	2	2	4	0	0	0
L - 12 - Produzioni biologiche e risorse rinnovabili	0	1	1	0	0	0
L - 12 - Scienze biologiche	138	211	349	27	43	70
L - 13 - Scienze dei beni culturali e ambientali - didattica a distanza	62	69	131	12	6	18
L - 16 - Geologia per l'ambiente, il territorio e rischi geologici	1	0	1	0	0	0
L - 16 - Scienze geologiche	64	17	81	11	5	16
L - 21 - Chimica	67	33	100	8	10	18
L - 25 - Fisica ed astrofisica	46	19	65	7	4	11
L - 25 - Meteorologia e ambiente	4	3	7	1	0	1
L - 25 - Tecnologie fisiche innovative	41	8	49	5	3	8
L - 26 - Informatica	240	47	287	30	7	37
L - 27 - Scienze naturali	21	24	45	8	7	15
L - 32 - Matematica	29	50	79	4	20	24
L - 41 - Tecnologie per i beni culturali - corso Interfacoltà in collaborazione con la Facoltà	24	64	88	4	13	17
LS - 06/S - Ecologia ed evoluzione	14	16	30	5	12	17
LS - 06/S - Scienze biomolecolari e cellulari	21	52	73	7	31	38
LS - 08/S - Biotecnologie agro-industriali	14	11	25	5	7	12
LS - 12/S - Conservazione e diagnostica di opere d'arte moderna e contemporanea -	2	16	18	1	7	8
LS - 20/S - Fisica	19	11	30	5	1	6
LS - 23/S - Informatica	17	4	21	10	2	12
LS - 45/S - Matematica -	2	11	13	3	9	12
LS - 62/S - Chimica -	10	6	16	7	3	10
LS - 68/S - Conservazione e gestione del patrimonio naturale, ambientale e culturale -	3	1	4	0	7	7
LS - 68/S - Scienze preistoriche -	7	24	31	4	13	17
LS - 86/S - Scienze geologiche, georisorse e territorio	14	10	24	7	6	13
L270 - L-13 - Scienze biologiche	132	265	397	0	0	0
L270 - L-27 - Chimica	20	13	33	0	0	0
L270 - L-30 - Fisica	21	10	31	0	0	0
L270 - L-32 - Scienze e tecnologie per ambiente, natura e beni culturali - corso pluriclassi	6	11	17	0	0	0
L270 - L-34 - Scienze geologiche	25	13	38	0	0	0
L270 - L-35 - Matematica	13	19	32	0	0	0
L270 - L-43 - Scienze e tecnologie per ambiente, natura e beni culturali - corso pluriclassi	0	10	10	0	0	0
LM - LM-02 - Quaternario, preistoria e archeologia - corso Interfacoltà in collaborazione cc	16	26	42	0	0	0
LM - LM-06 - Ecologia ed evoluzione	18	9	27	0	0	0
LM - LM-06 - Scienze biomolecolari e cellulari	15	31	46	0	0	0
LM - LM-08 - Tecnologie agro-alimentari e biotrasformazioni industriali	6	6	12	0	0	0
LM - LM-17 - Fisica	6	5	11	0	0	0
LM - LM-18 - Informatica	19	2	21	0	0	0
LM - LM-40 - Matematica	4	17	21	0	0	0
LM - LM-54 - Chimica	8	11	19	0	0	0
LM - LM-74 - Scienze geologiche, georisorse e territorio	20	10	30	0	0	0
TOTALE	8145	9682	17827	1168	1526	2694

CDL - Corso di Laurea del vecchio ordinamento; CDU - Corso di Diploma Universitario del vecchio ordinamento;

L - Corso di Laurea; LSCU - Corso di Laurea Specialistica a Ciclo Unico; LS - Corso di Laurea Specialistica;

Iscritti al 31 gennaio; laureati anno solare 2009.

8. SANITA'

FONTE DEI DATI:

Indicatori attività di ricovero: Azienda Ospedaliero – Universitaria Arcispedale S.Anna di Ferrara – Unità di Statistica Sanitaria C.so Giovecca 203 – 44121 FERRARA

SANITA'

Tav. 8.1 - Indicatori di attività di ricovero del S. Anna - Anni 2009 e 2010

	Regime di ricovero ordinario (esclusi neonati sani)		Regime di ricovero Day Hospital	
	2009	2010	2009	2010
	N. posti letto medi	724	727	116
N. dimissioni	26.222	26.298	11.717	11.064
Giornate di degenza	219.548	216.602	72.745	67.546
N. medio presenti per giorno	601,5	593,4	291,0	270,2
N. medio ricoveri per giorno	71,8	72,0	46,9	44,3
Tasso occupazione posto letto	83,1	81,6	-	-
Indice di rotazione posto letto	36,2	36,2	-	-

Tav. 8.2 - Numero dimissioni per regime di ricovero e zona di residenza - Anni 2009 e 2010 (esclusi i neonati sani)

Zona di residenza del paziente	Ricovero ordinario		Day Hospital		TOTALE	
	2009	2010	2009	2010	2009	2010
USL 109 - Ferrara	21.476	21.832	8.428	8.177	29.904	30.009
Altre USL regione Emilia Romagna	1.426	1.395	989	843	2.415	2.238
Altre regioni	3.006	2.819	2.185	1.973	5.191	4.792
Esteri	314	252	115	71	429	323
TOTALE	26.222	26.298	11.717	11.064	37.939	37.362

Tav. 8.3 - Numero dimissioni per regime di ricovero e classe di età del paziente - Anni 2009 e 2010

Età del paziente	Ricovero ordinario		Day Hospital		TOTALE	
	2009	2010	2009	2010	2009	2010
0	701	713	31	52	732	765
1 - 4	735	708	258	222	993	930
5 - 14	822	911	443	455	1.265	1.366
15 - 44	5.996	5.741	3.726	3.406	9.722	9.147
45 - 64	5.468	5.449	3.676	3.446	9.144	8.895
65 - 74	4.866	4.549	2.001	1.865	6.867	6.414
75 - 84	5.285	5.472	1.312	1.315	6.597	6.787
> 84	2.349	2.755	270	303	2.619	3.058
TOTALE	26.222	26.298	11.717	11.064	37.939	37.362

Tav. 8.4 - Giornate di degenza per regime di ricovero e classe di età del paziente - Anni 2009 e 2010

Età del paziente	Ricovero ordinario		Day Hospital		TOTALE	
	2009	2010	2009	2010	2009	2010
0	7.017	6.003	137	266	7.154	6.269
1 - 4	2.473	2.275	641	535	3.114	2.810
5 - 14	3.138	3.879	1.728	1.499	4.866	5.378
15 - 44	38.832	38.069	21.647	19.909	60.479	57.978
45 - 64	44.015	45.901	25.114	24.105	69.129	70.006
65 - 74	46.268	40.445	14.533	12.695	60.801	53.140
75 - 84	53.311	53.947	7.763	7.323	61.074	61.270
> 84	24.494	26.083	1.182	1.214	25.676	27.297
TOTALE	219.548	216.602	72.745	67.546	292.293	284.148

9. TURISMO E CULTURA

FONTE DEI DATI:

Arrivi e presenze negli esercizi alberghieri ed extra alberghieri: Assessorato al Turismo del Comune di Ferrara e Amministrazione provinciale di Ferrara.

Visitatori dei musei: Ministero per i Beni e le Attività Culturali, Provincia di Ferrara, Ferrara Arte S.p.A., Comune di Ferrara, Università di Ferrara.

Attività e spettatori al Teatro Comunale: Istituzione Teatro Comunale, Associazione Ferrara Musica, Settore Attività Culturali del Comune di Ferrara.

Patrimonio librario e utenza delle Biblioteche e dell'Archivio Storico: Servizio Biblioteche e Archivio Storico del Comune di Ferrara.

MUSEI, GALLERIE D'ARTE E MONUMENTI STORICI:

A gestione Statale:

- **Museo Archeologico Nazionale**, a Palazzo Costabili detto di Ludovico il Moro, Via XX Settembre 122.
- **Pinacoteca Nazionale**, a Palazzo dei Diamanti, Corso Ercole I° d'Este 21.
- **Casa Romei**, Via Savonarola 30.

A gestione Provinciale:

- **Castello Estense**, Piazza Castello 1.

A gestione Comunale:

Musei:

- **Museo Boldini e dell'Ottocento Ferrarese**, a Palazzo Massari, Corso Porta Mare 9.
- **Museo d'Arte Moderna e Contemporanea Filippo De Pisis**, a Palazzo Massari, Corso Porta Mare 9.
- **Museo Michelangelo Antonioni**, Corso Ercole I° d'Este 17 (chiuso dal 2007).
- **Museo dell'Illustrazione**, Via Frescobaldi 40 (chiuso dal 2006).
- **Palazzo Schifanoia**, Via Scandiana 23.
- **Museo Lapidario**, Via Camposabbionario 1 (ex chiesa di Santa Libera)
- **Palazzina Marfisa d'Este**, Corso Giovecca 170.
- **Museo Civico di Storia Naturale**, Via De Pisis 24.
- **Museo del Risorgimento e Resistenza**, Corso Ercole I° d'Este 17.
- **Centro di Documentazione del Mondo Agricolo Ferrarese**, Via Imperiale 265, S. Bartolomeo in Bosco.
- **Centro di Documentazione Storica/Centro Etnografico Ferrarese**, Via Gobetti 5.
- **Museo della Cattedrale**, Via San Romano (ex chiesa di San Romano).
- **Casa dell'Ariosto**, Via Ariosto 67.
- **Museo dell'Architettura – MusArc**, Via XX Settembre 152. (chiuso dal 2007)

Gallerie d'Arte e spazi espositivi:

- **Galleria Civica d'Arte Moderna**, a Palazzo dei Diamanti, Corso Ercole I° d'Este 21.
- **Padiglione d'Arte Contemporanea**, Corso Porta Mare 5
- **Palazzo Bonacossi**, Via Cisterna del Follo 5.
- **Porta degli Angeli**, Rampari di Belfiore 1.

Dell'Università:

- **Museo Geopaleontologico**, Corso Ercole I° d'Este 32.
- **Orto Botanico**, Corso Porta Mare 2.
- **Museo Anatomico "G. Tumiatei"**, Via Fossato di Mortara 66.
- **Collezione Instrumentaria delle Scienze Fisiche**, Via Saragat 1

Della Comunità Ebraica:

- **Museo Ebraico**, Via Mazzini 95.

TEATRO COMUNALE

Indirizzo: Corso Martiri della Libertà 5

Superficie delle zone aperte al pubblico: mq 2.130 di cui: atrio e platea mq 610, palchi mq 1.040; Ridotto mq 480.

Capienza: 990 posti.

Accesso ai disabili: si.

TURISMO E CULTURA

Tav. 9.1 - Arrivi, presenze e permanenza media in giorni di italiani e stranieri nel Comune di Ferrara – Anni 1971-2010.

Anni	ITALIANI			STRANIERI			TOTALE		
	Arrivi	Presenze	Perman. media	Arrivi	Presenze	Perman. media	Arrivi	Presenze	Perman. media
1971	82.090	197.136	2,40	10.512	22.081	2,10	92.602	219.217	2,37
1972	87.299	198.502	2,27	10.056	18.700	1,86	97.355	217.202	2,23
1973	86.572	210.456	2,43	9.168	15.728	1,72	95.740	226.184	2,36
1974	89.021	220.109	2,47	8.318	14.801	1,78	97.339	234.910	2,41
1975	90.185	227.017	2,52	9.152	17.300	1,89	99.337	244.317	2,46
1976	89.542	235.765	2,63	10.807	20.595	1,91	100.349	256.360	2,55
1977	83.918	200.365	2,39	11.033	21.017	1,90	94.951	221.382	2,33
1978	81.341	215.938	2,65	10.501	17.437	1,66	91.842	233.375	2,54
1979	79.785	216.045	2,71	13.687	22.989	1,68	93.472	239.034	2,56
1980	81.224	217.629	2,68	13.384	24.288	1,81	94.608	241.917	2,56
1981	82.405	238.975	2,90	16.920	30.456	1,80	99.325	269.431	2,71
1982	73.099	219.297	3,00	15.447	26.260	1,70	88.546	245.557	2,77
1983	70.740	205.146	2,90	17.155	30.879	1,80	87.895	236.025	2,69
1984	72.943	204.240	2,80	18.423	33.161	1,80	91.366	237.402	2,60
1985	72.624	188.822	2,60	18.701	41.142	2,20	91.325	229.965	2,52
1986	70.010	196.028	2,80	18.288	36.576	2,00	88.298	232.604	2,63
1987	69.447	167.000	2,40	19.120	45.758	2,39	88.567	212.758	2,40
1988	74.565	204.757	2,75	22.992	48.073	2,09	97.557	252.830	2,59
1989	68.884	207.969	3,02	23.851	50.035	2,10	92.735	258.024	2,78
1990	70.899	233.506	3,29	22.880	53.594	2,34	93.779	287.100	3,06
1991	61.173	156.283	2,55	17.442	39.425	2,26	78.615	195.708	2,49
1992	68.556	171.925	2,51	17.484	41.132	2,35	86.040	213.057	2,48
1993	54.039	118.584	2,19	15.785	35.391	2,24	69.824	153.975	2,21
1994	57.248	133.217	2,33	19.759	46.032	2,33	77.007	179.249	2,33
1995	65.667	150.069	2,29	24.223	55.299	2,28	89.890	205.368	2,28
1996	63.613	130.266	2,05	27.019	60.159	2,23	90.632	190.425	2,10
1997	68.760	138.370	2,01	31.274	65.893	2,11	100.034	204.263	2,04
1998	82.277	166.984	2,03	33.987	71.010	2,09	116.264	237.994	2,05
1999	84.893	184.103	2,17	36.265	81.083	2,24	121.158	265.186	2,19
2000	89.246	178.317	2,00	38.765	82.456	2,13	128.011	260.773	2,04
2001	103.322	206.046	1,99	48.197	110.032	2,28	151.519	316.078	2,09
2002	112.556	225.344	2,00	48.474	112.368	2,32	161.030	337.712	2,10
2003	113.629	230.156	2,03	45.995	111.571	2,43	159.624	341.727	2,14
2004	121.020	263.992	2,18	48.403	112.389	2,32	169.423	376.381	2,22
2005	114.798	235.970	2,06	46.911	110.838	2,36	161.709	346.808	2,14
2006	120.870	252.809	2,09	48.160	113.601	2,36	169.030	366.410	2,17
2007	143.699	316.946	2,21	53.890	127.169	2,36	197.589	444.115	2,25
2008	143.803	306.965	2,13	56.861	135.708	2,39	200.664	442.673	2,21
2009	135.226	280.065	2,07	44.230	109.068	2,47	179.456	389.133	2,17
2010	134.369	258.632	1,92	45.437	106.501	2,34	179.806	365.133	2,03

Nota: dal 2006 sono conteggiati anche gli arrivi e le presenze in camere, case e appartamenti non iscritti al R.E.C.

Fonte dei dati: Assessorato al Turismo del Comune di Ferrara e Amministrazione Provinciale di Ferrara

TURISMO E CULTURA

Tav. 9.2 - Consistenza e capacità ricettiva degli esercizi alberghieri e complementari nel Comune di Ferrara al 31/12/2010

Categoria		N° di esercizi	N° di letti	N° di camere	N° di bagni	Giornate Letto dispon. 2010
ESERCIZI ALBERGHIERI	5 stelle lusso e 5 stelle	1	53	27	27	17.702
	4 stelle	10	857	441	453	311.771
	3 stelle	13	854	464	490	298.961
	2 stelle	3	79	51	52	28.835
	1 stella	2	35	29	7	12.775
	Residenze turistico alberghiere	5	119	52	52	43.435
TOTALE		34	1.997	1.064	1.081	713.479
ESERCIZI COMPLEMENTARI	Camere, case e appartamenti per vacanze	52	573	255	251	207.591
	Campeggi e villaggi turistici	1	200	50	8	68.000
	Alloggi agro-turistici	14	213	112	115	70.847
	Altre strutture ricettive	41	275	115	102	92.316
	TOTALE	108	1.261	532	476	438.754
TOTALE		142	3.258	1.596	1.557	1.152.233
Camere, case e appartamenti non iscritti al R.E.C.		13	53	0	0	17.279

Fonte dei dati: Assessorato al Turismo del Comune di Ferrara e Amministrazione Provinciale di Ferrara

Tav. 9.3 - Arrivi e presenze di cittadini italiani nel Comune di Ferrara nel 2010 per Regione di residenza

Regione di residenza	Arrivi	Presenze
Piemonte	10.948	19.813
Valle d'Aosta	302	481
Lombardia	26.964	47.092
Bolzano	1.069	1.899
Trento	1.261	2.146
Veneto	10.009	17.747
Friuli-Venezia Giulia	3.899	6.934
Liguria	4.503	7.814
Emilia Romagna	14.334	27.909
Toscana	9.601	15.855
Umbria	2.395	5.452
Marche	5.540	9.482
Lazio	15.682	32.633
Abruzzo	2.838	5.085
Molise	555	958
Campania	7.656	17.170
Puglia	7.254	16.690
Basilicata	959	2.027
Calabria	2.600	6.577
Sicilia	4.638	12.033
Sardegna	1.362	2.835
TOTALE ITALIA	134.369	258.632

Fonte dei dati: Amministrazione Provinciale di Ferrara

TURISMO E CULTURA

Tav. 9.4 - Arrivi e presenze di cittadini stranieri nel Comune di Ferrara nel 2010 per Paese di residenza

Paese estero di residenza	Arrivi	Presenze
Austria	2.583	4.132
Belgio	1.598	3.639
Bulgaria	377	795
Cipro	10	33
Croazia	523	1.128
Danimarca	310	865
Estonia	47	60
Finlandia	181	591
Francia	5.082	10.172
Germania	5.916	12.853
Grecia	855	4.570
Irlanda	254	667
Islanda	8	13
Lettonia	24	31
Lituania	94	211
Lussemburgo	64	175
Malta	73	213
Norvegia	278	580
Paesi Bassi	2.289	5.368
Polonia	1.259	2.573
Portogallo	362	764
Regno Unito	2.210	5.466
Repubblica Ceca	767	1.304
Romania	988	3.116
Russia	1.024	2.002
Slovacchia	201	362
Slovenia	501	812
Spagna	2.870	6.733
Svezia	334	683
Svizzera e Liechtenstein	2.133	4.047
Turchia	155	557
Ucraina	337	763
Ungheria	887	1.771
<i>Altri Paesi Europei</i>	946	2.226
Canada	794	1.408
Stati Uniti d'America	3.490	10.889
Messico	164	363
Venezuela	64	143
Brasile	711	1.805
Argentina	180	379
<i>Altri Paesi dell'America Latina</i>	262	1.075
Cina	835	1.964
Giappone	760	1.783
Corea del Sud	343	704
India	97	575
<i>Altri Paesi dell'Asia</i>	411	1.345
Israele	272	696
<i>Altri Paesi del Medio Oriente</i>	174	413
Egitto	80	300
Paesi dell'Africa Mediterranea	256	1.234
Sud Africa	75	191
<i>Altri Paesi dell'Africa</i>	133	269
Australia	503	1.072
Nuova Zelanda	129	244
<i>Altri Paesi</i>	164	374
TOTALE PAESI ESTERI	45.437	106.501

Fonte dei dati: Amministrazione Provinciale di Ferrara

TURISMO E CULTURA

Tav. 9.5 - Visitatori ai musei e agli spazi espositivi ferraresi dal 2003 al 2010

	2003		2004		2005		2006		2007		2008		2009		2010	
	Visitatori	Giorni di apertura	Visitatori	Giorni di apertura	Visitatori	Giorni di apertura	Visitatori	Giorni di apertura	Visitatori	Giorni di apertura	Visitatori	Giorni di apertura	Visitatori	Giorni di apertura	Visitatori	Giorni di apertura
Palazzo Schifanoia e Civico Lapidario ⁽¹⁾	49.561	310	59.600	307	49.346	309	45.137	299	85.462	267	53.426	311	44.893	309	45.324	312
Palazzina di Marfisa d'Este	6.374	163	13.713	306	10.141	309	8.706	310	10.628	309	11.511	309	10.135	311	9.068	311
Casa di Ludovico Ariosto	13.585	310	11.010	307	12.589	309	9.326	310	10.419	309	11.300	309	10.085	308	10.281	310
Palazzo Bonacossi	-	-	1.369	64	2.052	257	1.386	247	4.237	243	5.942	255	4.750	248	4.578	265
Tempio di San Cristoforo alla Certosa ⁽²⁾	-	-	-	-	-	-	3.143	28	29.377	303	26.495	366	20.433	365	16.687	365
Museo G. Boldini e Museo dell'800 ⁽³⁾	10.553	310	9.666	307	8.991	309	8.034	310	10.932	309	7.992	303	30.941	311	15.689	311
Museo d'Arte Moderna e Contemporanea "Filippo de Pisis"	6.000	310	5.402	307	4.732	276	5.247	297	7.543	309	5.322	303	4.960	310	5.688	311
Museo Michelangelo Antonioni	2.938	310	3.063	307	2.571	309	956	138	-	-	-	-	-	-	-	-
Museo di Storia Naturale ⁽⁴⁾	8.392	307	8.306	307	8.870	309	11.003	310	10.640	309	13.245	309	10.632	311	11.396	309
Museo del Risorgimento e della Resistenza Centro di Documentazione del Mondo Agricolo Ferrarese	7.460	307	10.387	307	6.242	309	6.528	311	5.376	309	5.832	310	5.167	312	4.929	311
Museo della Cattedrale ⁽⁵⁾	9.250	256	8.190	256	8.190	257	8.675	234	9.165	263	9.447	238	10.242	235	8.107	255
Museo dell'Illustrazione	14.802	310	16.328	307	13.456	309	11.995	310	16.063	309	11.630	269	11.924	312	11.555	312
Museo dell'Architettura	3.170	198	2.252	198	1.132	99	-	-	-	-	-	-	-	-	-	-
TOTALE	2.090	293	2.606	306	1.034	161	107	35	-	-	-	-	-	-	-	-
TOTALE	134.175	3.384	151.892	3.586	129.346	3.522	120.243	3.139	199.842	3.239	162.142	3.282	164.162	3.332	143.302	3.372

(1) Palazzo Schifanoia è stato una delle sedi della mostra "Cosmè Tura e Francesco del Cossa. L'arte a Ferrara nell'età di Borso" svolta dal 23 settembre 2007 al 6 gennaio 2008. Nei dati del 2007 e del 2008 sono compresi i visitatori affluiti con tale mostra: n. 42.456 dal 23.09.07 al 31.12.07; n. 4.006 dal 1.01.08 al 6.01.08.

(2) Tempio di San Cristoforo alla Certosa, a seguito di restauro architettonico, è stato riaperto al pubblico il 3 dicembre 2006. Nel 2007 è stato chiuso dal 23 luglio al 22 settembre per riallestimento e completamento restauri.

(3) Nei dati del 2009 sono compresi i 24.670 visitatori che con il biglietto della mostra "Boldini nella Parigi degli Impressionisti" si sono recati a visitare anche il Museo Boldini; nei dati del 2010 sono compresi i 7.588 visitatori che dal 1 al 10 gennaio 2010 da Palazzo dei Diamanti si sono recati a visitare anche il Museo Boldini.

(4) Nei dati non sono compresi i visitatori delle mostre allestite all'interno del museo

(5) Museo della Cattedrale nel 2008 è stato chiuso dal 15 luglio al 31 agosto per lavori di risanamento e manutenzione.

Visitatori degli Spazi Espositivi

	2003		2004		2005		2006		2007		2008		2009		2010	
	Visitatori	Giorni di apertura	Visitatori	Giorni di apertura	Visitatori	Giorni di apertura	Visitatori	Giorni di apertura	Visitatori	Giorni di apertura	Visitatori	Giorni di apertura	Visitatori	Giorni di apertura	Visitatori	Giorni di apertura
Palazzo dei Diamanti	175.984	189	100.956	189	107.221	171	86.044	192	232.660	199	163.287	151	143.158	161	137.849	183
Padiglione d'Arte Contemporanea	2.842	235	4.833	235	3.034	217	2.740	119	1.484	119	3.228	112	517	55	4.637	100
Porta degli Angeli (mostre ad ingresso gratuito)	12.629	163	12.176	163	5.651	120	-	-	-	-	-	-	-	-	0	0
Mostre Museo di Storia Naturale ⁽¹⁾	-	-	2.112	45	2.250	25	-	-	3.130	166	-	-	826	-	5.680	246
Museo del Risorgimento e della Resistenza (mostre ad ingresso gratuito)	-	-	-	-	9.997	289	10.975	282	11.592	275	9.749	282	3.878	-	3.233	120
TOTALE	191.455	587	120.077	632	128.153	822	99.759	593	248.866	759	176.264	545	148.379	216	151.399	649

(1) Anni 2004 e 2005 ad ingresso a pagamento, anni 2007, 2009 e 2010 ad ingresso gratuito.

A GESTIONE EXTRACOMUNALE

	2003	2004	2005	2006	2007	2008	2009	2010
	Visitatori	Visitatori	Visitatori	Visitatori	Visitatori	Visitatori	Visitatori	Visitatori
Castello Estense ⁽¹⁾	125.785	202.037	130.482	131.493	123.945	118.028	99.103	94.767
Museo Archeologico Nazionale	2.691	8.063	5.584	5.727	8.672	8.230	10.920	12.900
Pinacoteca Nazionale	12.381	40.117	17.102	19.405	22.747	18.202	15.642	16.795
Casa Romei	18.778	18.472	15.141	15.032	24.529	16.658	13.867	13.836
Museo Ebraico	-	4.995	4.905	5.038	5.227	4.651	5.110	5.595
Museo Geopaleontologico dell'Università ⁽²⁾	1.200	1.200	1.100	1.300	1.100	950	1.200	700
Orto Botanico dell'Università	4.000	4.500	4.500	2.500	3.000	4.000	4.000	10.000
Collezione Instrumentaria delle Scienze	-	-	-	-	-	-	-	-
Fisiche ⁽³⁾	222	342	160	-	50	1.500	300	-
Museo Anatomico "G. Tumiatì"	110	150	130	130	150	100	83	51

(1) Nei dati sono compresi i visitatori alle mostre temporanee allestite.

(2) Dal 7/12/2007 al 29/03/2008 è stata allestita la mostra temporanea "Alla scoperta del ultimo glaciale Settepolesini racconta ...", che è stata visitata da circa 2.500 persone

(3) Aperto nel 2003. Fino al 2007 è stato indicato solo il numero di visitatori che hanno firmato il libro presenze; dal 2008 viene fornita una stima di tutti i visitatori. Nel 2009 l'attività di visita alla struttura è stata limitata causa trasferimento sede e inventario.

Fonte dei dati: Ministero per i Beni e le Attività Culturali, Provincia di Ferrara, Università di Ferrara.

TURISMO E CULTURA

Tav. 9.6 - Visitatori e Mostre alla Galleria Civica d'Arte Moderna Palazzo dei Diamanti dal 1999 al 2010

Titolo e periodo di esposizione	1999	2000	2001	2002	2003	2004	2005	2006	2007	2008	2009	2010
"Rubens e il suo secolo" dal 28/3/99 al 27/6/99	115.476											
"Giuseppe Mentessi" dal 18/7/99 al 5/9/99	3.000											
"Venezia 1950-1959" dal 26/9/99 al 9/1/2000	5.174	963										
"Picasso. Scolpire e dipingere la ceramica" dal 20/2/2000 al 21/5/2000		68.175										
"Napoli 1950-1959" dal 24/9/2000 al 7/1/2001		1.900	252									
"Da Canaletto a Constable" dal 25/2/2001 al 20/5/2001				53.164								
"L'arte elettronica" dal 24/6/2001 al 2/9/2001				4.246								
"Da Dahl a Munch" dal 26/10/2001 al 13/1/2002				31.593	10.171							
"Alfred Sisley. Poeta dell'Impressionismo" dal 17/2/02 al 19/5/02					139.364							
"Toti Scialoja" dal 16/6/02 all'1/9/02					1.928							
"Sargent e l'Italia" dal 22/9/02 al 6/1/03					48.243	6.406						
"Shakespeare nell'arte" dal 16/2/03 al 15/6/03						33.925						
"Degas e gli italiani a Parigi" dal 14/9/03 al 16/11/03						135.653						
"Rauschenberg" dal 29/2/2004 al 6/6/2004							31.389					
"Il Cubismo. Rivoluzione e tradizione" dal 3/10/04 al 9/1/05							69.567	9.694				
"Joshua Reynolds e l'invenzione della celebrità" dal 13/2/05 all' 1/5/05								28.499				
"Corot. Natura, emozione, ricordo" dal 9/10/05 all' 8/1/06							69.028	17.371				
"De Pisis a Ferrara" dal 12/3/06 al 4/6/06								26.086				
"André Derain" dal 24/9/06 al 7/1/07								42.587	6.196			
"Il Simbolismo. Da Moreau a Gauguin a Klimt" dal 18/2/2007 al 20/5/2007										160.529		
"Cosmè Tura e Francesco del Cossa. L'arte a Ferrara nell'età di Borso d'Este" dal 23/9/07 al 6/1/08 (2 sedi espositive: P. dei Diamanti e P. Schifanoia)									65.935	5.877		
"Mirò: la terra" dal 17/2/08 al 25/5/08										123.618		
"Turner e l'Italia" dal 16/11/08 al 22/2/09"										33.792	60.157	
"Morandi: l'arte dell'incisione" dal 5/4/09 al 2/6/09											5.901	
"Boldini nella Parigi degli Impressionisti" dal 20/09/09 al 10/01/10											77.100	18.705
"Da Braque a Kandinsky a Chagall. Aimé Maeght e i suoi artisti" dal 28/02/10 al 2/06/10												71.867
"Chardin. Il pittore del silenzio" dal 17/10/2010 al 30/01/11 (1)												47.277
Totale visitatori	123.650	71.038	89.255	199.706	175.984	100.956	107.221	86.044	232.660	163.287	143.158	137.849

Fonte dei dati: Ferrara Arte S.p.A, Comune di Ferrara.

(1) In totale questa mostra è stata visitata da 78.467 persone; il dato riportato in tabella si riferisce solo al periodo 17/10/2010 - 31/12/2010

TURISMO E CULTURA

Tav. 9.7 – Attività e spettatori al Teatro Comunale – Stagioni 2002/03 - 2009/10

	Stagione 2002-2003	Stagione 2003-2004	Stagione 2004-2005	Stagione 2005-2006
Concertistica				
n° concerti in abbonamento	22	18	18	20
n° concerti fuori abbonamento	4	3	3	2
presenze	14.603	14.689	13.446	13.220
Lirica				
n° di spettacoli	4	4	4	5
n° di recite	8	9	9	10
presenze	5.566	6.315	5.351	7.011
- in abbonamento	2.704	2.798	2.824	3.325
- con biglietto	2.862	3.517	2.527	3.686
Prosa				
n° di spettacoli	10	11	10	12
n° di recite	47	45	44	45
presenze	28.453	30.443	24.844	28.928
- in abbonamento	13.906	14.177	12.483	13.186
- con biglietto	14.547	16.266	12.361	15.742
Danza				
n° di spettacoli	11	11	10	10
n° di recite	17	18	18	16
presenze	7.885	9.391	9.347	7.513
- in abbonamento	2.375	1.775	1.793	2.050
- con biglietto	5.510	7.616	7.554	5.463
Concerti al Ridotto				
n° di spettacoli	25	27	27	31
n° di recite	25	27	27	31
presenze	3.255	2.558	3.165	4.029
- in abbonamento	-	-	-	-
- con biglietto	3.255	2.558	3.165	4.029
Teatro Ragazzi				
n° di spettacoli	18	17	19	19
n° di recite	66	59	64	56
presenze	11.744	12.999	12.386	11.898
- in abbonamento	-	-	-	-
- con biglietto	11.744	12.999	12.386	11.898
Percorsi nel Teatro				
n° di spettacoli	8	8	-	2
n° di recite	11	9	-	4
presenze	976	1.674	-	441
- in abbonamento	-	497	-	-
- con biglietto	976	1.177	-	441
Musica e Scuola				
n° di spettacoli	6	5	8	9
n° di recite	12	19	18	18
presenze	1.456	2.273	2.096	1.987
- in abbonamento	-	-	-	-
- con biglietto	1.456	2.273	2.096	1.987

Fonte dei dati: Istituzione Teatro Comunale, Associazione Ferrara Musica

TURISMO E CULTURA

Tav. 9.7 – (seguito) Attività e spettatori al Teatro Comunale - Stagioni 2002/03 – 2009/10

	Stagione 2006-2007	Stagione 2007-2008	Stagione 2008-2009	Stagione 2009-2010
Concertistica				
n° concerti in abbonamento	23	21	15	14
n° concerti fuori abbonamento	1	1	1	1
presenze	15.388	12.333	11.730	11.316
Lirica				
n° di spettacoli	4	4	3	5
n° di recite	8	8	8	9
presenze	4.950	5.102	5.385	4.905
- in abbonamento	2.528	2.013	2.022	2.560
- con biglietto	2.422	3.089	3.363	2.345
Prosa				
n° di spettacoli	12	13	12	14
n° di recite	42	53	41	51
presenze	27.988	27.735	25.710	28.512
- in abbonamento	12.951	12.390	10.872	9.761
- con biglietto	15.037	15.345	14.838	18.751
Danza				
n° di spettacoli	10	12	10	11
n° di recite	20	21	15	15
presenze	9.748	9.016	6.949	7.479
- in abbonamento	1.939	4.189	1.463	1.863
- con biglietto	7.809	4.827	5.486	5.616
Concerti al Ridotto				
n° di spettacoli	36	45	43	44
n° di recite	36	45	46	44
presenze	5.845	6.132	7.221	6.264
- in abbonamento	-	-	-	-
- con biglietto	5.845	6.132	7.221	6.264
Teatro Ragazzi				
n° di spettacoli	19	19	18	19
n° di recite	61	66	60	56
presenze	13.273	12.475	14.762	10.629
- in abbonamento	-	-	-	-
- con biglietto	13.273	12.475	14.762	10.629
Percorsi nel Teatro				
n° di spettacoli	3	5	-	-
n° di recite	6	5	-	-
presenze	346	475	-	-
- in abbonamento	-	-	-	-
- con biglietto	346	475	-	-
Musica e Scuola/Scuola in Opera (1)				
n° di spettacoli	10	15	15	12
n° di recite	19	30	38	29
presenze	2.369	4.106	4.163	4.775
- in abbonamento	-	-	-	-
- con biglietto	2.369	4.106	4.163	4.775

Fonte dei dati: Istituzione Teatro Comunale, Associazione Ferrara Musica

(1) "Scuola in Opera" dalla stagione 2007-2008

TURISMO E CULTURA

Tav. 9.8 - Patrimonio librario e utenza delle Biblioteche e dell'Archivio Storico del Comune di Ferrara - Anni 2005-2010.

Biblioteca	Anno	Patrimonio (libri, periodici, cd, dvd, video, ecc.)	Prestiti esterni	Prestiti interbi- bliotecari	Lecture	Utenti attivi	Giorni di apertura
"Ariostea"	2005	409.739	50.717	1.678	15.173	6.402	300
	2006	413.006	46.784	1.888	15.859	6.384	299
	2007	418.762	47.556	1.979	18.578	6.437	297
	2008	423.302	47.574	1.922	17.635	6.381	301
	2009	426.847	44.460	1.901	17.603	6.196	300
	2010	430.257	43.280	2.028	16.310	6.277	304
"Bassani"	2005	38.500	51.593	495	3.721	3.496	253
	2006	41.461	51.529	509	7.012	3.506	291
	2007	47.126	46.780	647	78	3.175	249
	2008	50.235	46.870	765	96	3.303	251
	2009	44.289	47.654	691	63	3.355	251
	2010	46.048	42.001	862	154	3.219	252
"Porotto"	2005	14.587	4.493	174	133	495	186
	2006	12.387	6.969	199	146	610	239
	2007	12.414	8.102	322	226	631	238
	2008	12.998	9.266	275	478	714	240
	2009	14.005	8.781	257	183	681	206
	2010	14.071	9.094	251	324	817	234
"Rodari"	2005	24.059	23.501	268	440	1.589	254
	2006	21.656	28.386	339	502	1.793	246
	2007	24.608	35.615	505	881	2.095	252
	2008	26.145	38.679	574	813	2.413	252
	2009	28.309	35.439	482	939	2.371	243
	2010	29.932	34.450	578	129	2.390	252
"San Giorgio"	2005	13.318	10.171	91	0	791	219
	2006	8.528	10.836	80	1	751	193
	2007	8.857	11.692	171	0	665	195
	2008	9.450	12.200	187	96	708	179
	2009	9.839	11.156	170	0	659	178
	2010	10.107	11.318	150	112	790	167
Archivio Storico	2005	2.851	-	-	-	-	99
	2006	3.266	-	-	-	-	-
	2007	3.351	-	-	-	-	250
	2008	3.536	-	-	-	-	253
	2009	4.534	300	0	0	164	240
	2010	8.434	105	3	237	90	245

Fonte: Servizio Biblioteche e Archivio Storico

10. LAVORO

FONTE DEI DATI:

In campo nazionale l'indagine Istat sulle forze di lavoro, condotta a cadenza trimestrale a partire dal 1959 e a carattere continuativo a partire dal 2004, costituisce la principale fonte statistica di rilevazione del mercato del lavoro italiano. L'indagine è strutturata in modo da fornire stime attendibili fino al dettaglio provinciale e sub-provinciale a livello di aggregazioni di comuni, a cadenza annuale.

L'esigenza di possedere informazioni sul mercato del lavoro a livello comunale, ha fatto sì che l'Amministrazione del Comune di Ferrara abbia provveduto, fin dal 1991, a finanziare l'indagine "Occupazione e disoccupazione" sulla popolazione residente comunale, realizzata con gli stessi criteri classificatori e le stesse definizioni dell'indagine Istat.

Nel corso degli anni la rilevazione ha subito diversi cambiamenti, mantenendosi tuttavia sempre allineata ai criteri metodologici dell'indagine nazionale. L'innovazione più radicale è stata effettuata dall'Istat nel 2004, con l'introduzione dell'indagine "continua". Dopo alcune sperimentazioni e valutato l'onere eccessivo che avrebbe comportato l'adozione di un'indagine continua a livello comunale, a partire dal 2006 si è stabilito di effettuare due indagini annuali, con campioni casuali distinti, mantenendo le stesse definizioni, gli stessi criteri classificatori e lo stesso questionario (semplificato) dell'indagine Istat.

L'universo di riferimento della rilevazione comunale "Occupazione e disoccupazione", è costituito da tutti i componenti delle famiglie residenti (con l'esclusione dei membri permanenti delle convivenze), l'unità di rilevazione è la famiglia "di fatto" e l'unità di classificazione sono le persone di 15 anni e oltre. La numerosità campionaria è di 800 famiglie per ogni rilevazione, con campionamento casuale. L'errore massimo di stima è del 2,5% al 95% di probabilità. Le famiglie vengono intervistate telefonicamente ove sia reperibile il numero telefonico e vi sia la disponibilità della famiglia stessa, in caso contrario a domicilio.

Le pensioni INPS vigenti al 1° gennaio percepite dai titolari residenti nel Comune di Ferrara sono tratte dalla Banca dati Unioncamere consultabile on-line al sito <http://www.rer.camcom.it/datiecon/guida/>, che riporta i dati Inps.

GLOSSARIO

Forze di lavoro: comprendono le persone occupate e quelle in cerca di occupazione.

Occupati: comprendono le persone di 15 anni e più che nella settimana di riferimento:

- hanno svolto almeno un'ora di lavoro in una qualsiasi attività che preveda un corrispettivo monetario o in natura;
- hanno svolto almeno un'ora di lavoro non retribuito nella ditta di un familiare nella quale collaborano abitualmente;
- sono assenti dal lavoro per un periodo limitato (ad esempio, per ferie o malattia). I dipendenti assenti dal lavoro sono considerati occupati se l'assenza non supera tre mesi, oppure se durante l'assenza continuano a percepire almeno il 50% della retribuzione. Gli indipendenti assenti dal lavoro sono considerati occupati se, durante il periodo di assenza, mantengono l'attività.

Persone in cerca di occupazione: comprendono le persone non occupate tra 15 e 74 anni che:

- hanno effettuato almeno un'azione attiva di ricerca di lavoro nei trenta giorni che precedono l'intervista e sono disponibili a lavorare (o ad avviare un'attività autonoma) entro le due settimane successive all'intervista;
- oppure, inizieranno un lavoro entro tre mesi dalla data dell'intervista e sono disponibili a lavorare (o ad avviare un'attività autonoma) entro le due settimane successive all'intervista, qualora fosse possibile anticipare l'inizio del lavoro.

LAVORO

Tasso di attività 15 - 64: rapporto percentuale tra le persone appartenenti alle forze di lavoro in età compresa tra i 15 e i 64 anni e la popolazione di pari età.

Tasso di occupazione 15 - 64: rapporto percentuale tra gli occupati in età compresa tra i 15 e i 64 anni e la popolazione di pari età.

Tasso di disoccupazione: rapporto percentuale tra le persone in cerca di occupazione e le forze di lavoro.

Tasso di disoccupazione giovanile: rapporto percentuale tra le persone in cerca di occupazione in età compresa tra i 15 e i 24 anni e le forze di lavoro di pari età.

LAVORO

Tav. 10.1 - Indicatori dell'occupazione per genere – Anni 1999-2010

anno	Tasso di attività 15 - 64			Tasso di occupazione 15 - 64			Tasso di disoccupazione		
	maschi	femmine	totale	maschi	femmine	totale	maschi	femmine	totale
1999	72,4	59,8	65,9	68,5	51,8	59,9	5,2	13,4	9,0
2000	72,8	60,7	66,5	69,8	54,8	61,9	4,1	9,7	6,7
2001	71,8	60,1	65,7	68,5	54,7	61,3	4,5	9,0	6,6
2002	72,2	58,1	64,9	69,6	53,3	61,2	3,5	8,2	5,6
2003	72,5	61,0	66,6	70,0	56,8	63,2	3,3	6,8	4,9
2004	72,9	63,8	68,2	70,0	58,9	64,2	3,9	7,7	5,7
2005	73,7	61,3	67,4	70,1	56,8	63,3	4,7	7,3	5,9
2006	73,5	65,8	69,5	70,7	60,9	65,7	3,7	7,4	5,5
2007	77,9	67,8	72,7	74,8	62,0	68,2	3,9	8,5	6,1
2008	77,7	65,7	71,5	73,5	61,1	67,1	5,2	6,9	6,0
2009	75,8	68,5	72,0	70,8	63,4	67,0	6,6	7,5	7,0
2010	75,7	67,3	71,3	70,2	61,6	65,8	7,1	8,4	7,7

Tasso di attività 15 - 64: rapporto % tra forze di lavoro in età 15-64 e popolazione in età 15-64

Tasso di occupazione 15 - 64: rapporto % tra occupati in età 15-64 e popolazione in età 15-64

Tasso di disoccupazione: rapporto % tra persone in cerca di occupazione e forze di lavoro

Tav. 10.2 - Occupati per carattere dell'occupazione e genere (valori medi annuali in migliaia) – Anni 1999-2010

anno	TOTALE OCCUPATI			occupati dipendenti a tempo indeterminato			occupati dipendenti a tempo determinato			Occupati autonomi (senza parasubordinati)			occupati parasubordinati			Occupati fuori comune (esclusi i senza luogo di lavoro fisso)			Occupati in CIG		
	M	F	T	M	F	T	M	F	T	M	F	T	M	F	T	M	F	T	M	F	T
2006	29,6	26,6	56,2	18,9	18,5	37,4	1,9	3,1	5,0	8,4	4,1	12,5	0,5	0,8	1,3	7,6	4,1	11,7	0,1	0,0	0,1
2007	31,3	27,2	58,5	19,5	18,4	37,9	2,3	3,5	5,8	9,1	4,5	13,6	0,5	0,7	1,2	8,5	4,4	12,8	0,1	0,0	0,1
2008	31,3	27,0	58,3	18,9	17,7	36,6	2,2	3,7	5,9	9,7	4,8	14,5	0,5	0,9	1,4	8,0	4,3	12,3	0,3	0,1	0,3
2009	29,8	28,0	57,8	19,0	20,2	39,2	1,7	3,6	5,3	8,9	3,6	12,5	0,2	0,5	0,8	8,3	4,9	13,2	1,2	0,2	1,4
2010	29,9	27,5	57,5	17,8	19,2	37,0	2,4	3,9	6,3	9,3	3,8	13,1	0,5	0,6	1,1	8,0	5,3	13,3	0,6	0,0	0,6

LAVORO

Tav. 10.3 - Popolazione di 15 anni e oltre al netto delle Convivenze per condizione e genere (valori medi annuali in migliaia) – Anni 1999-2010

Anno	Forze di lavoro			Non forze di lavoro						
	Occupati	In cerca di occupazione	Totale	in età 15-64			Totale	in età 65 e oltre	Totale	Totale
				che cercano lavoro non attivamente	disposte a lavorare a particolari condizioni	che non hanno interesse a lavorare				
MASCHI E FEMMINE										
1999	52,9	5,2	58,2	1,7	3,7	24,3	29,7	31,8	61,5	119,7
2000	54,1	3,9	58,0	1,5	2,2	24,9	28,6	32,6	61,2	119,2
2001	52,5	3,7	56,2	1,6	2,7	24,6	28,9	33,6	62,5	118,7
2002	52,8	3,2	55,9	1,5	2,2	26,2	29,9	32,6	62,5	118,4
2003	56,0	2,9	58,9	1,9	1,7	25,5	29,1	29,9	59,0	117,9
2004	56,7	3,4	60,1	1,7	2,0	24,0	27,7	30,5	58,2	118,3
2005	54,7	3,5	58,1	1,2	1,0	25,4	27,6	32,9	60,5	118,5
2006	56,2	3,3	59,5	0,9	0,3	24,7	25,8	33,7	59,5	118,9
2007	58,5	3,8	62,3	1,0	0,5	21,6	23,1	33,7	56,8	119,1
2008	58,3	3,8	62,1	1,6	3,2	19,5	24,2	33,4	57,6	119,6
2009	57,8	4,3	62,1	0,6	3,8	19,4	23,8	34,0	57,7	119,9
2010	57,5	4,8	62,3	1,1	3,6	19,7	24,4	33,1	57,5	119,8
MASCHI										
1999	30,0	1,6	31,6	0,7	1,5	9,6	11,8	12,0	23,8	55,4
2000	30,0	1,3	31,3	0,6	0,9	9,8	11,3	12,6	23,9	55,2
2001	28,9	1,4	30,3	0,7	1,1	9,9	11,6	13,2	24,8	55,0
2002	29,6	1,1	30,7	0,6	0,8	10,3	11,6	12,7	24,3	54,9
2003	30,5	1,0	31,5	0,6	0,7	10,4	11,7	11,4	23,1	54,6
2004	30,5	1,3	31,8	0,5	0,7	10,4	11,6	11,3	22,9	54,6
2005	29,8	1,5	31,3	0,4	0,3	10,1	10,9	12,5	23,4	54,7
2006	29,6	1,2	30,8	0,3	0,1	10,5	10,9	13,3	24,2	54,8
2007	31,3	1,3	32,6	0,3	0,2	8,7	9,1	13,3	22,4	54,9
2008	31,3	1,7	33,0	0,5	1,3	7,6	9,2	13,0	22,2	55,2
2009	29,8	2,1	31,9	0,3	1,4	8,3	10,0	13,4	23,4	55,3
2010	29,9	2,3	32,2	0,4	1,5	8,1	10,0	12,9	22,9	55,1
FEMMINE										
1999	22,9	3,6	26,6	1,0	2,2	14,7	17,9	19,8	37,7	64,3
2000	24,1	2,6	26,7	0,9	1,3	15,1	17,3	20,0	37,3	64,0
2001	23,6	2,3	25,9	0,9	1,6	14,7	17,3	20,5	37,8	63,7
2002	23,2	2,1	25,2	0,9	1,4	15,9	18,3	19,9	38,2	63,5
2003	25,5	1,9	27,4	1,3	1,0	15,1	17,4	18,5	35,9	63,3
2004	26,2	2,1	28,3	1,2	1,3	13,6	16,1	19,2	35,3	63,7
2005	24,9	2,0	26,8	0,8	0,7	15,3	16,7	20,4	37,1	63,8
2006	26,6	2,1	28,7	0,6	0,2	14,2	14,9	20,4	35,3	64,1
2007	27,2	2,5	29,7	0,7	0,3	13,0	14,0	20,4	34,4	64,1
2008	27,1	2,1	29,1	1,1	1,9	11,9	15,0	20,4	35,4	64,4
2009	28,0	2,3	30,2	0,3	2,4	11,1	13,8	20,6	34,4	64,6
2010	27,5	2,503	30,04	0,7	2,1	11,6	14,5	20,168	34,63	64,66

LAVORO

Tav. 10.4 - Occupati per settore, posizione nella professione e genere (valori medi annuali in migliaia) – Anni 2006-2010

Anno	Posizione nella professione	MASCHI				FEMMINE				TOTALE			
		Agricoltura	Industria	Altre attività	Totale	Agricoltura	Industria	Altre attività	Totale	Agricoltura	Industria	Altre attività	Totale
2006	dipendenti	0,5	8,4	12,0	20,8	0,4	2,3	18,8	21,6	0,9	10,7	30,8	42,4
	in proprio	1,0	1,9	6,1	8,8	0,3	0,3	4,2	5,0	1,3	2,2	10,3	13,8
	totale occupati	1,4	10,3	18,0	29,6	0,9	2,6	23,1	26,6	2,3	12,9	41,1	56,2
2007	dipendenti	0,3	9,6	11,9	21,8	0,5	2,6	18,9	22,0	0,8	12,2	30,8	43,8
	in proprio	1,0	2,5	6,1	9,5	0,3	0,3	4,6	5,2	1,3	2,8	10,6	14,7
	totale occupati	1,2	12,0	18,0	31,3	0,9	2,9	23,3	27,2	2,1	15,0	41,4	58,5
2008	dipendenti	0,3	8,4	12,5	21,1	0,2	2,8	18,4	21,4	0,4	11,2	30,9	42,5
	in proprio	1,4	2,1	6,7	10,2	0,6	0,65	4,45	5,7	2,0	2,7	11,2	15,9
	totale occupati	1,6	10,4	19,2	31,3	0,8	3,5	22,9	27,1	2,4	13,9	42,1	58,3
2009	dipendenti	0,4	8,0	12,4	20,8	0,1	2,0	21,7	23,8	0,6	10,1	34,0	44,6
	in proprio	0,9	1,7	6,6	9,1	0,4	0,3	3,6	4,2	1,2	2,0	10,2	13,3
	totale occupati	1,25	9,7	18,9	29,8	0,5	2,3	25,2	28,0	1,7	12,0	44,1	57,8
2010	dipendenti	0,4	8,1	11,7	20,2	0,5	2,7	19,9	23,1	1,0	10,8	31,6	43,3
	in proprio	1,2	2,0	6,6	9,8	0,6	0,3	3,5	4,4	1,7	2,3	10,1	14,2
	totale occupati	1,6	10,1	18,3	29,9	1,1	3,0	23,5	27,5	2,7	13,1	41,7	57,5

LAVORO

Tav. 10.5 - In cerca di occupazione per durata della ricerca, esperienza lavorativa e genere (valori medi annuali in migliaia) – Anni 2006-2010

anno	TOTALE DISOCCUPATI			breve durata (meno di 12 mesi)			lunga durata (almeno 12 mesi)		
	M	F	T	M	F	T	M	F	T
2006	1,2	2,1	3,3	0,7	1,0	1,7	0,5	1,1	1,6
2007	1,3	2,5	3,8	0,6	1,0	1,6	0,6	1,5	2,1
2008	1,7	2,0	3,7	0,7	0,8	1,5	1,0	1,2	2,2
2009	2,1	2,2	4,3	1,0	1,3	2,3	1,0	1,0	2,0
2010	2,3	2,5	4,8	1,2	1,2	2,4	1,1	1,3	2,4

anno	TOTALE DISOCCUPATI			con precedenti esperienze lavorative			senza precedenti esperienze lavorative		
	M	F	T	M	F	T	M	F	T
2006	1,2	2,1	3,3	1,0	1,6	2,6	0,2	0,5	0,6
2007	1,3	2,5	3,8	1,1	1,9	3,0	0,2	0,6	0,8
2008	1,7	2,0	3,7	1,3	1,6	2,9	0,4	0,4	0,8
2009	2,1	2,2	4,3	1,5	1,8	3,3	0,5	0,5	1,0
2010	2,3	2,5	4,8	1,8	1,8	3,6	0,5	0,7	1,2

di breve durata: meno di 12 mesi

di lunga durata: almeno 12 mesi

Tav. 10.6 - Tassi specifici di occupazione e disoccupazione per età - anno 2010

Età	Maschi		Femmine		Totale	
	Tasso di occupazione	Tasso di disoccupazione	Tasso di occupazione	Tasso di disoccupazione	Tasso di occupazione	Tasso di disoccupazione
15-24	19,8	34,8	12,5	42,9	16,3	38,0
25-29	67,7	15,7	73,7	7,9	70,9	11,5
30-34	79,5	13,1	86,9	5,4	83,3	9,0
35-39	96,6	2,1	84,7	8,6	90,8	5,1
40-44	91,2	4,6	77,2	12,3	83,8	8,5
45-49	92,4	4,7	81,9	6,8	86,7	5,8
50-54	91,8	4,2	79,9	3,8	85,6	4,0
55-59	68,8	4,9	51,6	4,7	59,9	4,8
60-64	25,1	3,0	10,8	5,7	17,6	3,9
65 e oltre	7,6	2,7	1,7	0,0	4,1	2,0
Totale	54,3	7,1	42,6	8,4	48,0	7,7

LAVORO

Tav. 10.7 - Popolazione di 15 anni e oltre per condizione, titolo di studio e genere - anno 2010 (in migliaia e distribuzione %)

MASCHI

Titolo di studio	Condizione											
	occupato		in cerca di occupazione		n.f.l.15-64 che cercano lav. non attivamente o disponibili a lavorare		n.f.l.15-64 non aventi interesse a lavorare		n.f.l. in età > 64		TOTALE	
	migliaia	%	migliaia	%	migliaia	%	migliaia	%	migliaia	%	migliaia	%
Laurea (spec.o breve)	6,9	23,0%	0,2	10,6%	0,3	13,9%	0,5	5,6%	1,1	8,5%	8,9	16,2%
diploma di maturità	12,0	40,1%	0,7	31,2%	0,6	32,4%	2,2	26,6%	1,9	14,7%	17,4	31,5%
Diploma non di maturità o licenza media	9,8	32,6%	1,2	51,8%	0,9	49,7%	3,9	47,9%	2,7	20,8%	18,4	33,5%
licenza elementare o nessun titolo	1,3	4,2%	0,1	6,3%	0,1	3,9%	1,6	20,0%	7,2	56,1%	10,3	18,8%
Totale	29,9	100,0%	2,3	100,0%	1,9	100,0%	8,1	100,0%	12,9	100,0%	55,1	100,0%

FEMMINE

Titolo di studio	Condizione											
	occupato		in cerca di occupazione		n.f.l.15-64 che cercano lav. non attivamente o disponibili a lavorare		n.f.l.15-64 non aventi interesse a lavorare		n.f.l. in età > 64		TOTALE	
	migliaia	%	migliaia	%	migliaia	%	migliaia	%	migliaia	%	migliaia	%
Laurea (spec.o breve)	8,1	29,5%	0,6	24,3%	0,5	17,5%	1,3	11,1%	0,5	2,3%	11,0	17,0%
diploma di maturità	10,1	36,8%	0,8	31,9%	0,7	26,1%	2,9	25,2%	1,6	7,8%	16,2	25,0%
Diploma non di maturità o licenza media	8,4	30,5%	1,1	42,5%	1,4	48,0%	5,0	43,2%	3,7	18,5%	19,6	30,3%
licenza elementare o nessun titolo	0,9	3,2%	0,0	1,4%	0,2	8,4%	2,4	20,6%	14,4	71,4%	18,0	27,8%
Totale	27,5	100,0%	2,5	100,0%	2,8	100,0%	11,6	100,0%	20,2	100,0%	64,7	100,0%

MASCHI E FEMMINE

Titolo di studio	Condizione											
	occupato		in cerca di occupazione		n.f.l.15-64 che cercano lav. non attivamente o disponibili a lavorare		n.f.l.15-64 non aventi interesse a lavorare		n.f.l. in età > 64		TOTALE	
	migliaia	%	migliaia	%	migliaia	%	migliaia	%	migliaia	%	migliaia	%
Laurea (spec.o breve)	15,0	26,1%	0,9	17,7%	0,8	16,1%	1,7	8,8%	1,5	4,7%	19,9	16,6%
diploma di maturità	22,1	38,5%	1,5	31,5%	1,3	28,6%	5,1	25,8%	3,5	10,5%	33,5	28,0%
Diploma non di maturità o licenza media	18,2	31,6%	2,3	47,0%	2,3	48,7%	8,9	45,1%	6,4	19,4%	38,0	31,7%
licenza elementare o nessun titolo	2,2	3,7%	0,2	3,7%	0,3	6,6%	4,0	20,3%	21,6	65,4%	28,3	23,6%
Totale	57,5	100,0%	4,8	100,0%	4,7	100,0%	19,7	100,0%	33,1	100,0%	119,8	100,0%

LAVORO

Tav. 10.8 - Occupati per carattere dell'occupazione, settori e sezioni di attività economica (Ateco 2007) - anno 2010 (valori medi annuali in migliaia)

Sezioni di attività economica	Posizione nella professione e carattere dell'occupazione						Totale
	Dipendenti				Totale	Parasubordinati	
	Autonomi	A tempo indeterminato		Contratto a termine			
A - agricoltura, silvicoltura e pesca	1,7	0,4	0,6	1,0	0,0	2,7	
<i>B-F - INDUSTRIA</i>	<i>2,2</i>	<i>9,5</i>	<i>1,2</i>	<i>10,8</i>	<i>0,1</i>	<i>13,1</i>	
B - estrazione di minerali da cave e miniere	0,0	0,0	0,0	0,0	0,0	0,0	
C - attività manifatturiere	0,7	7,5	0,7	8,2	0,1	9,0	
D - fornitura di energia elettrica, gas, vapore	0,0	0,2	0,0	0,2	0,0	0,2	
E - fornitura di acqua; reti fognarie, gestione rifiuti e risanamento	0,0	0,5	0,0	0,5	0,0	0,5	
F - costruzioni	1,5	1,4	0,4	1,8	0,0	3,3	
<i>G-U - TERZIARIO</i>	<i>9,2</i>	<i>27,2</i>	<i>4,4</i>	<i>31,6</i>	<i>0,9</i>	<i>41,7</i>	
G - commercio e riparazione auto e moto	3,5	4,9	1,0	5,9	0,3	9,6	
H - trasporto e magazzinaggio	0,3	1,5	0,0	1,6	0,0	1,9	
I - servizi di alloggio e ristorazione	0,6	0,9	0,4	1,4	0,0	2,0	
J - servizi di informazione e comunicazione	0,4	0,5	0,0	0,6	0,0	1,0	
K - attività finanziarie e assicurative	0,2	2,2	0,1	2,3	0,0	2,5	
L - attività immobiliari	0,4	0,1	0,0	0,1	0,0	0,4	
M - attività professionali, scientifiche e tecniche	2,2	0,9	0,2	1,1	0,1	3,4	
N - noleggio, agenzie di viaggio, servizi di supporto alle imprese	0,1	1,1	0,2	1,2	0,1	1,5	
O - amministrazione pubblica e difesa; assicurazione sociale obbligatoria	0,0	3,7	0,2	3,9	0,0	3,9	
P - istruzione	0,0	3,6	1,0	4,6	0,2	4,8	
Q - sanità e assistenza sociale	0,8	4,6	0,5	5,1	0,1	5,9	
R - attività artistiche, sportive, di intrattenimento e divertimento	0,1	0,3	0,0	0,3	0,1	0,6	
S - altre attività di servizi	0,6	1,1	0,1	1,2	0,0	1,8	
T - attività di famiglie e convivenze come datori di lavoro di personale domestico	0,0	1,7	0,7	2,3	0,0	2,3	
TOTALE	13,1	37,0	6,3	43,3	1,1	57,5	

Tav. 10.9 - Occupati per categorie professionali e genere - anno 2010 (in migliaia e %)

Categorie professionali	Maschi		Femmine		Totale	
	migliaia	%	migliaia	%	migliaia	%
1. legislatori, dirigenti e imprenditori	1,4	4,8%	0,5	1,7%	1,9	3,4%
2. professioni intellettuali, scientifiche e di elevata specializzazione	4,6	15,4%	3,9	14,1%	8,5	14,8%
3. professioni tecniche	7,2	23,9%	6,6	24,0%	13,8	24,0%
4. impiegati	2,2	7,2%	4,8	17,4%	6,9	12,1%
5. professioni qualificate nelle attività commerciali e nei servizi	3,0	9,9%	5,5	20,0%	8,5	14,7%
6. artigiani, operai specializzati e agricoltori	6,0	20,0%	1,9	7,0%	7,9	13,8%
7. conduttori di impianti e operai semiqualeficati addetti a macchinari fissi e mobili	4,0	13,4%	0,5	1,9%	4,5	7,9%
8. professioni non qualificate	0,9	2,9%	3,9	14,0%	4,7	8,2%
9. forze armate	0,8	2,5%	0,0	0,0%	0,8	1,3%
TOTALE	29,9	100,0%	27,5	100,0%	57,5	100,0%

LAVORO

Tav. 10.10 - Occupati per categorie professionali e carattere dell'occupazione - anno 2010 (distribuzione %)

Categorie professionali	Posizione nella professione e carattere dell'occupazione					Totale
	Dipendenti			Totale	Parasubor- dinati	
	Autonomi	A tempo indeterminato	Contratto a termine			
1. Legislatori, dirigenti e imprenditori	8,3%	2,2%	0,6%	1,9%	0,0%	3,4%
2. Professioni intellettuali, scientifiche e di elevata specializzazione	20,8%	12,5%	14,0%	12,7%	22,1%	14,8%
3. Professioni tecniche	19,8%	26,8%	13,8%	24,9%	36,2%	24,0%
4. Impiegati	0,3%	16,8%	8,4%	15,6%	15,4%	12,1%
5. Professioni qualificate nelle attività commerciali e nei servizi	20,9%	12,3%	15,9%	12,8%	16,5%	14,7%
6. Artigiani, operai specializzati e agricoltori	27,1%	8,2%	20,3%	10,0%	3,1%	13,8%
7. Conduttori di impianti e operai semiqualeficati addetti a macchinari fissi e mobili	2,2%	9,7%	8,9%	9,6%	6,7%	7,9%
8. Professioni non qualificate	0,5%	9,5%	18,0%	10,7%	0,0%	8,2%
9. Forze Armate	0,0%	2,0%	0,0%	1,7%	0,0%	1,3%
TOTALE	100,0%	100,0%	100,0%	100,0%	100,0%	100,0%

Tav. 10.11 - Occupati per categorie professionali e titolo di studio - anno 2010 (distribuzione %)

Categorie professionali	Titolo di studio				TOTALE
	Laurea (spec. o breve)	Diploma di maturità	Diploma non di maturità o licenza media	Licenza elementare o nessun titolo	
1. Legislatori, dirigenti e imprenditori	5,9%	3,6%	1,1%	1,3%	3,4%
2. Professioni intellettuali, scientifiche e di elevata specializzazione	51,3%	3,0%	0,6%	0,0%	14,8%
3. Professioni tecniche	26,3%	37,3%	8,4%	1,8%	24,0%
4. Impiegati	8,1%	19,8%	7,3%	1,6%	12,1%
5. Professioni qualificate nelle attività commerciali e nei servizi	3,3%	16,7%	21,9%	12,8%	14,7%
6. Artigiani, operai specializzati e agricoltori	0,2%	9,1%	26,5%	48,1%	13,8%
7. Conduttori di impianti e operai semiqualeficati addetti a macchinari fissi e mobili	0,7%	5,4%	16,3%	11,4%	7,9%
8. Professioni non qualificate	3,0%	3,6%	16,6%	21,1%	8,2%
9. Forze Armate	1,2%	1,4%	1,2%	1,8%	1,3%
TOTALE	100,0%	100,0%	100,0%	100,0%	100,0%

Tav. 10.12 - Occupati per luogo di lavoro abituale e settore di attività economica (in migliaia e distribuzione %) – anno 2010

Luogo di lavoro	Settore di attività						TOTALE	
	Agricoltura		Industria		Altre attività		migliaia	%
	migliaia	%	migliaia	%	migliaia	%		
nel comune di res.	2,3	84,5%	6,4	48,6%	32,0	76,6%	40,6	70,6%
in altro comune della provincia di Ferrara	0,3	11,6%	1,8	13,6%	3,1	7,4%	5,2	9,0%
in altra prov.in Emilia in Veneto	0,1	3,9%	2,5	18,8%	2,8	6,8%	5,4	9,4%
in altra regione italiana	0,0	0,0%	0,6	4,4%	0,9	2,3%	1,5	2,6%
all'estero	0,0	0,0%	0,5	3,9%	0,5	1,2%	1,0	1,8%
luogo non fisso	0,0	0,0%	0,1	0,5%	0,1	0,2%	0,1	0,2%
TOTALE	2,7	100,0%	13,1	100,0%	41,7	100,0%	57,5	100,0%

LAVORO

Tav. 10.13 - Persone in cerca di occupazione per precedenti esperienze, durata della ricerca e genere - anno 2010 (in migliaia)

Durata della ricerca	con precedenti esperienze lavorative			senza precedenti esperienze lavorative			Totale		
	Maschi	Femmine	Totale	Maschi	Femmine	Totale	Maschi	Femmine	Totale
meno di un anno	1,0	0,9	1,9	0,2	0,3	0,5	1,2	1,2	2,4
oltre un anno	0,8	0,9	1,7	0,3	0,5	0,7	1,1	1,3	2,4
Totale	1,8	1,8	3,6	0,5	0,7	1,2	2,3	2,5	4,8

Tav. 10.14 - Distribuzione % delle persone in cerca di occupazione con precedenti esperienze lavorative per sezione di attività economica (Ateco 2007) dell'ultimo lavoro svolto - anno 2010

	Maschi	Femmine	TOTALE
A - agricoltura, silvicoltura e pesca	4,6%	2,2%	3,4%
<i>B-F - INDUSTRIA</i>	<i>51,3%</i>	<i>18,9%</i>	<i>35,5%</i>
C - attività manifatturiere	30,1%	16,8%	23,6%
E - fornitura di acqua; reti fognarie, gestione rifiuti e risanamento	4,0%	0,0%	2,1%
F - costruzioni	17,2%	2,1%	9,8%
<i>G-U - TEZIARIO</i>	<i>44,1%</i>	<i>79,0%</i>	<i>61,1%</i>
G - commercio e riparazione auto e moto	12,3%	12,6%	12,4%
H - trasporto e magazzinaggio	2,0%	0,0%	1,0%
I - servizi di alloggio e ristorazione	8,3%	15,3%	11,7%
J - servizi di informazione e comunicazione	6,3%	0,0%	3,2%
K - attività finanziarie e assicurative	4,5%	0,0%	2,3%
L - attività immobiliari	0,0%	2,2%	1,1%
M - attività professionali, scientifiche e tecniche	2,0%	8,5%	5,1%
N - noleggio, agenzie di viaggio, servizi di supporto alle imprese	2,0%	10,6%	6,2%
O - amministrazione pubblica e difesa; assicurazione sociale obbligatoria	2,2%	2,1%	2,2%
P - istruzione	0,0%	6,5%	3,2%
Q - sanità e assistenza sociale	2,2%	2,1%	2,2%
S - altre attività di servizi	0,0%	6,3%	3,1%
T - attività di famiglie e convivenze come datori di lavoro di personale domestico	2,2%	12,8%	7,4%
TOTALE	100,0%	100,0%	100,0%

LAVORO

Tav. 10.15 - Pensioni INPS vigenti al 1° gennaio percepite dai titolari residenti nel Comune di Ferrara, per categoria (a).

	1 gennaio '2002	1 gennaio '2003	1 gennaio '2004	1 gennaio '2005	1 gennaio '2006	1 gennaio '2007	1 gennaio '2008	1 gennaio '2009	1 gennaio '2010
VECCHIAIA									
Numero pensioni	29.427	29.609	29.884	30.156	30.049	30.253	30.277	30.254	30.060
Importo medio mensile	769,34	793,85	839,40	862,75	885,03	911,67	933,1	980,75	995,57
INVALIDITA'									
Numero pensioni	4.625	4.305	4.037	3.793	3.528	3.316	3.099	2.866	2.668
Importo medio mensile	498,56	513,24	528,26	544,19	558,15	574,94	585,7	608,52	612,99
SUPERSTITI									
Numero pensioni	12.145	12.050	12.123	12.035	11.864	11.715	11.521	11.387	11.231
Importo medio mensile	439,73	453,86	474,65	489,14	502,41	517,79	530,42	551,18	562,69
PENSIONI/ASSEGNI SOC.									
Numero pensioni	1.143	1.123	1.121	1.110	1.121	1.120	1.108	1.117	1.132
Importo medio mensile	319,72	333,84	336,85	343,20	355,07	361,92	371,66	381,41	391,97
INVALIDI CIVILI (b)									
Numero pensioni	4.424	4.687	4.870	5.186	5.411	5.444	5.516	...	6.397
Importo medio mensile	424,23	430,88	439,27	447,61	453,18	456,90	465,00	...	425,37
TOTALE									
Numero pensioni	51.764	51.774	52.035	52.280	51.973	51.848	51.521	45.624	51.488
Importo medio mensile	628,39	648,55	682,01	701,42	719,11	741,51	759,97	835,48	797,21

(a) Sono escluse le pensioni INPDAI fino al 2003 ed ex dipendenti FF.SS dal 2002.

(b) I dati sugli Invalidi Civili la cui unità di rilevazione era originariamente costituita dal numero dei certificati (comprendente anche più prestazioni), dal 2009 sono sottoposti ad un processo di trasformazione tendente a rilevare e riprodurre il numero e valore delle prestazioni erogate. Fino al completamento e verifica della trasformazione in atto, i trattamenti di Invalidità Civile sono rilevabili solo all'interno delle scelte sottostanti l'opzione "Prestazioni agli invalidi civili".

Fonte: Inps e Banca dati Unioncamere.

11. IMPRESE E CREDITO

FONTE DEI DATI:

Imprese iscritte al Registro delle Imprese: Ufficio Studi della Camera di Commercio, Industria, Artigianato e Agricoltura di Ferrara. A partire dal 1 gennaio 2009 la banca dati Stock View da cui si traggono questi dati utilizza la codifica Ateco 2007.

Protesti: Ufficio Studi della Camera di Commercio, Industria, Artigianato e Agricoltura di Ferrara.

Fallimenti: Ufficio Studi della Camera di Commercio, Industria, Artigianato e Agricoltura di Ferrara.

Impieghi e depositi per localizzazione degli sportelli: Elaborazioni su dati estratti dalla Base Informativa Pubblica on line della Banca d'Italia.

Esercizi di commercio al minuto (sede fissa) e pubblici esercizi: Elaborazioni dell'U.O. Statistica su dati del Servizio Commercio e Attività Produttive del Comune di Ferrara, Via Boccaleone, 19.

GLOSSARIO

Impresa attiva: Impresa iscritta al Registro delle Imprese che esercita l'Attività; è una Impresa il cui Stato dell'Attività indica che è attiva. Lo stato di attività si deriva dalle seguenti condizioni logiche: un'impresa per essere considerata attiva non deve risultare cessata, non deve avere Procedure concorsuali aperte, non deve essere sospesa e non deve essere inattiva.

Impresa cessata: Impresa iscritta al Registro delle Imprese che ha cessato l'attività nel periodo in esame. Sono quindi comprese imprese fallite, in liquidazione, sospese, inattive.

Impresa inattiva: Società iscritta al Registro delle Imprese che non ha ancora iniziato l'attività o pur avendola iniziata non ha denunciato la data di inizio attività.

Impresa iscritta: Impresa che si è iscritta al Registro delle Imprese nel periodo in esame. Sono comprese le inattive.

Impresa non classificata: Impresa priva del codice di importanza relativo alla attività economica da essa svolta. Un'impresa viene considerata non classificata anche nei seguenti casi:

- il codice importanza non indica l'attività prevalente dell'impresa;
- il codice attività relativo all'attività prevalente per il Registro delle imprese non rientra nella tabella dei Codici attività (Codifica Istat in vigore).

Impresa registrata: Impresa iscritta al Registro delle Imprese e non cessata. Pertanto si considerano registrate le imprese attive, inattive, sospese, liquidate, fallite e con procedure concorsuali in atto.

Impresa sospesa: Impresa iscritta al Registro delle Imprese che ha sospeso temporaneamente l'attività; sono incluse le disposizioni dell'autorità amministrativa (sanitaria, di Pubblica Sicurezza, di polizia locale) e giudiziaria. Sono escluse invece le sospensioni di attività di breve periodo e quelle concernenti attività stagionali.

Un'impresa nel corso del periodo in esame può assumere più stati di attività. L'equazione demografica: $REGISTRATE\ inizio\ periodo + iscrizioni - cessazioni = REGISTRATE\ fine\ periodo$ non è rispettata. Occorrere aggiungere le **VARIAZIONI**.

Fallimenti: I dati relativi ai fallimenti dichiarati si basano sulle sentenze emesse dal Tribunale di Ferrara a carico di imprese aventi la sede principale nel comune di Ferrara.

Esercizi di vicinato: sono i piccoli esercizi, fino a mq.250 di superficie di vendita.

IMPRESE E CREDITO

Tav. 11.1 - Unità locali per attività economica nel Comune di Ferrara. Anni 2009 e 2010 (ATECO 2007)

	2009	2010
A Agricoltura, silvicoltura pesca	1.850	1.832
B Estrazione di minerali da cave e miniere	12	12
C Attività manifatturiere	1146	1137
D Fornitura di energia elettrica, gas, vapore e aria condiz...	10	14
E Fornitura di acqua; reti fognarie, attività di gestione d...	62	69
F Costruzioni	1.792	1.835
G Commercio all'ingrosso e al dettaglio; riparazione di aut...	3.815	3.857
H Trasporto e magazzinaggio	477	449
I Attività dei servizi di alloggio e di ristorazione	1012	1057
J Servizi di informazione e comunicazione	351	377
K Attività finanziarie e assicurative	499	496
L Attività immobiliari	912	908
M Attività professionali, scientifiche e tecniche	670	667
N Noleggio, agenzie di viaggio, servizi di supporto alle imp...	449	470
P Istruzione	102	101
Q Sanità e assistenza sociale	106	113
R Attività artistiche, sportive, di intrattenimento e diver...	190	202
S Altre attività di servizi	727	739
X Imprese non classificate	122	108
TOTALE	14.304	14.443

a partire dal 1 gennaio 2009 la banca dati Stock View da cui si traggono questi dati utilizza la codifica Ateco 2007

Tav. 11.2 - Movimentazione delle imprese del Comune di Ferrara per forma giuridica. Anni 2003-2010.

		2003	2004	2005	2006	2007	2008	2009	2010
IMPRESE INDIVIDUALI	Registrate	7.292	7.297	7.298	7.202	7.036	6.795	6.657	6.749
	Attive	7.123	7.125	7.129	7.034	6.932	6.764	6.615	6.658
	Iscritte	523	568	581	492	550	504	499	617
	Cessate	596	575	588	577	724	757	634	529
SOCIETA' DI PERSONE	Registrate	3.092	3.130	3.116	3.082	3.059	3.041	3.017	3.001
	Attive	2.369	2.377	2.351	2.342	2.331	2.456	2.405	2.383
	Iscritte	176	150	141	153	145	150	116	144
	Cessate	135	100	154	168	158	165	135	166
SOCIETA' DI CAPITALE	Registrate	2.255	2.377	2.467	2.626	2.738	2.830	2.852	2.875
	Attive	1.542	1.628	1.680	1.815	1.884	2.182	2.205	2.238
	Iscritte	186	178	188	205	183	185	155	204
	Cessate	70	69	101	70	97	109	139	188
ALTRE NATURE GIURIDICHE	Registrate	528	531	531	511	521	522	530	535
	Attive	421	430	426	415	419	444	442	453
	Iscritte	33	29	27	26	26	29	19	30
	Cessate	28	27	30	45	14	27	14	23
TOTALE	Registrate	13.167	13.335	13.412	13.421	13.354	13.188	13.056	13.160
	Attive	11.455	11.560	11.586	11.606	11.566	11.846	11.667	11.732
	Iscritte	918	925	937	876	904	868	789	995
	Cessate	829	771	873	860	993	1058	922	906

IMPRESE E CREDITO

Tav. 11.3 - Numero d'impresе artigiane attive iscritte al registro imprese per attività economiche (ATECO 2007)

	2009	2010
A Agricoltura, silvicoltura pesca	10	10
C Attività manifatturiere	564	557
E Fornitura di acqua; reti fognarie, attività di gestione d...	3	2
F Costruzioni	1.078	1.093
G Commercio all'ingrosso e al dettaglio; riparazione di	157	154
H Trasporto e magazzinaggio	276	259
I Attività dei servizi di alloggio e di ristorazione	118	125
J Servizi di informazione e comunicazione	32	38
L Attività immobiliari	0	0
M Attività professionali, scientifiche e tecniche	63	56
N Noleggio, agenzie di viaggio, servizi di supporto alle	78	82
P Istruzione	6	6
Q Sanità e assistenza sociale	0	1
R Attività artistiche, sportive, di intrattenimento e diver...	23	20
S Altre attività di servizi	544	547
X Imprese non classificate	2	1
TOTALE	2.954	2.951

a partire dal 1 gennaio 2009 la banca dati Stock View da cui si traggono questi dati utilizza la codifica Ateco 2007

Tav. 11.4 - Impieghi, depositi e numero di sportelli: distribuzione per localizzazione degli sportelli nel Comune di Ferrara al 31/12 (migliaia di euro). Anni 1998-2010.

Anni	Impieghi	Depositi	Numero sportelli
1998	1.675.157	1.270.329	66
1999	1.874.697	1.308.016	64
2000	2.038.777	1.307.659	69
2001	2.224.898	1.399.862	73
2002	2.282.007	1.599.569	75
2003	2.490.186	1.653.449	75
2004	2.509.303	1.841.019	75
2005	2.696.436	1.880.533	77
2006	2.828.048	2.058.259	78
2007	2.852.754	1.985.005	83
2008	2.721.913	1.920.259	89
2009	2.790.113	2.310.176	86
2010	3.216.894	2.547.220	86

Tav. 11.5 - Protesti levati a carico di debitori residenti nel Comune di Ferrara. Anni 2004-2010.

Anno	N.	Importo
2004	2.143	5.974.825,63
2005	2.163	6.855.410,56
2006	2.089	7.649.157,41
2007	1.677	4.646.865,43
2008	1.954	5.009.052,68
2009	1.659	4.247.643,28
2010	1.736	7.298.059,97

IMPRESE E CREDITO

Tav. 11.6 - Fallimenti dichiarati nel Comune di Ferrara. Anni 2007-2010.

	2007	2008	2009	2010
FALLIMENTI DICHIARATI:				
A carico di individui (1)	1	3	2	3
A carico di società	9	19	22	21
- di cui: società di capitale	6	12	16	19
TOTALE	10	22	24	24
RAMO DI ATTIVITA' ECONOMICA				
1. Agricoltura, caccia, silvicoltura e pesca	0	0	0	0
2. Estrazione di minerali da cave e	0	0	0	0
3. Attività manifatturiera	3	0	4	4
4. Fornitura di energia elettrica, gas, vapore e aria condizionata. Fornitura di acqua; reti fognarie, att. di gestione dei rifiuti e risanamento.	0	0	0	1
5. Costruzioni	5	8	2	6
6. Commercio all'ingrosso e al dettaglio; riparazione di autoveicoli e motocicli	0	5	11	5
7. Trasporto e magazzinaggio	1	2	0	3
8. Attività dei servizi di alloggio e di ristorazione	0	2	1	2
9. Serv. di informaz. e comunicaz. Att. Imob. Att. Prof. Scientif. E tecniche. Noleggio, agenzie di viaggio, servizi alle imprese	1	5	5	2
10. Attività finanziarie e assicurative	0	0	0	0
11. Amministrazione pubblica e difesa; assicuraz. sociale obbligatoria	0	0	0	0
12. Istruzione	0	0	1	0
Artistiche, sportive di intratt. Altre att di serv.	1	0	0	1
TOTALE	11	22	24	24
FALLIMENTI CHIUSI PER:				
Compiuta ripartizione dell'attivo	16	15	14	19
Mancanza attivo	0	1	0	0
Insufficienza attivo	3	2	11	9
Pagamento integrale del passivo	0	0	0	0
Revoca e mancanza passivo	0	0	0	0
Esecuzione concordato	0	2	1	0
TOTALE	19	20	26	28

classificazione Ateco 2007

(1) Compresa le società di fatto.

IMPRESE E CREDITO

Tav. 11.7 - Esercizi di commercio al minuto (sede fissa) e pubblici esercizi per circoscrizione amministrativa. Dicembre 2010

	<u>Esercizi di vicinato</u>		<u>Medie grandi strutture</u>		<u>Pubblici Esercizi</u>	
	N.	di cui: con alimentari	N.	di cui: con alimentari	N.	mq sup. media
CENTRO CITTADINO - GAD	1.332	357	37	15	364	75,0
VIA BOLOGNA - ZONA SUD	617	173	38	12	138	96,1
ZONA NORD - NORD OVEST	377	128	31	8	89	104,1
ZONA EST - NORD EST	338	132	20	7	81	81,8
TOTALE	2.664	790	126	42	672	84,0

Fonte: Elaborazioni su dati del Servizio Commercio e Attività Produttive

12. ATTIVITA' EDILIZIA

FONTE DEI DATI:

Attività edilizia

Le informazioni statistiche sull'attività edilizia sono riferite all'insieme dei permessi di costruire, rilasciati nel Comune di Ferrara, ritirati dai richiedenti. Si tratta delle informazioni raccolte dal Comune sia per fini amministrativi, sia per fini statistici, acquisite dai soggetti richiedenti il permesso di costruire per la realizzazione di un nuovo fabbricato o di un ampliamento di volume di un fabbricato preesistente. Le tabelle e i grafici riportati sono ordinati in due raggruppamenti:

- la componente **residenziale** (distinguendo tra **nuovi** fabbricati e **ampliamenti**)
- la componente **non residenziale** (distinguendo tra **nuovi** fabbricati e **ampliamenti**).

Le trasformazioni e le ristrutturazioni di fabbricati esistenti, che non comportano variazioni di volumi, non rientrano nel campo di rilevazione.

I dati riferiti al 2010 sono da considerarsi ancora provvisori ed ogni anno si rettificano i dati degli anni precedenti. Dal 2010 l'Istat ha modificato il modello di rilevazione ed alcuni dati non sono più rilevati, mentre ne sono rilevati altri.

Osservatorio del Mercato Immobiliare

L'Osservatorio del Mercato Immobiliare cura la rilevazione e l'elaborazione delle informazioni di carattere tecnico-economico relative ai valori immobiliari, al mercato degli affitti e ai tassi di rendita e la pubblicazione di studi ed elaborazioni e la valorizzazione statistica degli archivi dell'Agenzia del Territorio. Tra le sue attività ci sono anche l'analisi, la ricerca, lo sviluppo e la sperimentazione di profili teorici, applicativi e di innovazione nelle materie istituzionali, con specifico riferimento alla definizione dei valori immobiliari.

Quotazioni Immobiliari OMI

I valori contenuti nella banca dati delle quotazioni immobiliari dell'Osservatorio del mercato immobiliare dell'Agenzia del territorio:

- non possono intendersi sostitutivi della "stima", ma soltanto di ausilio alla stessa.
- sono riferiti all'ordinarietà degli immobili ed, in particolare, allo stato conservativo prevalente nella zona omogenea.

Volumi di compravendita

I volumi di compravendita riportano dati sulle compravendite di immobili del settore residenziale e non residenziale, e quelle relative alla nuda proprietà. Le informazioni sui settori residenziale e non residenziale sono fornite a livello nazionale con dettaglio provinciale e per capoluogo. Questi dati riguardano il Numero di Transazioni Normalizzate (NTN), ovvero ponderate rispetto all'effettiva quota di proprietà oggetto di compravendita, e l'indice di Intensità Mercato Immobiliare, ottenuto dal rapporto tra NTN e la quantità di unità immobiliari esistenti (Stock). Rispetto al periodo temporale, i dati sono in serie annuale e semestrale. I dati sulle compravendite della nuda proprietà sono forniti

GLOSSARIO:

Abitazione: uno o più vani utili, destinati all'abitare, con un ingresso indipendente su strada, pianerottolo, cortile, terrazzo, ballatoio e simili.

Ampliamento del fabbricato: l'ulteriore costruzione in senso orizzontale o verticale, di abitazioni e/o vani in un fabbricato già esistente, con incremento di volume del fabbricato stesso.

Fabbricato: la costruzione coperta, isolata da vie o spazi vuoti, oppure da altre costruzioni mediante muri maestri che si elevano, senza soluzione di continuità, dalle fondamenta al tetto, che disponga di uno o più liberi accessi sulla via ed abbia, eventualmente, una o più scale autonome.

Fabbricato nuovo: il fabbricato costruito ex-novo dalle fondamenta al tetto. Sono considerati nuovi fabbricati anche quelli interamente ricostruiti.

ATTIVITA' EDILIZIA

Fabbricato residenziale: il fabbricato o quella parte di fabbricato destinato esclusivamente o prevalentemente all'abitare.

Fabbricato non residenziale: il fabbricato o quella parte di fabbricato destinato esclusivamente o prevalentemente ad un uso diverso da quello residenziale.

Permesso di costruire (concessione edilizia): l'autorizzazione onerosa alla realizzazione o trasformazione di manufatti edilizi rilasciata dal Sindaco dietro presentazione di progetto.

Stanza: il vano compreso nell'abitazione, che abbia luce ed aria dirette ed un'ampiezza sufficiente a contenere almeno un letto (camera da letto, sala da pranzo, etc.), nonché la cucina ed i vani ricavati dalle soffitte quando abbiano i requisiti di abitabilità.

Superficie utile abitabile (Su): la superficie del pavimento dell'abitazione misurata al netto di murature, pilastri, tramezzi, sguinci, vani di porte e finestre, di eventuali scale interne, di logge e balconi.

Vano (di abitazione): lo spazio coperto, delimitato da ogni lato da pareti (in muratura, legno o vetro) anche se qualcuna non raggiunge il soffitto. La parete interrotta da notevole apertura (arco e simili) è considerata come divisorio di due vani, salvo che uno di essi, per le piccole dimensioni, non risulti parte integrante dell'altro.

Volume del fabbricato (v/p vuoto per pieno): il volume totale dello spazio compreso tra le pareti esterne, il pavimento più basso e la copertura misurata all'esterno.

NTN = numero di transazioni di unità immobiliari normalizzate

(Le compravendite dei diritti di proprietà sono "contate" relativamente a ciascuna unità immobiliare tenendo conto della quota di proprietà oggetto di transazione; ciò significa che, se di una unità immobiliare è compravenduta una frazione di quota di proprietà, per esempio il 50%, essa non è contata come una transazione, ma come 0,5 transazioni). Il NTN è da intendersi al netto del numero di transazioni dovute alla cartolarizzazione degli immobili dello stato, tramite la società Scip.

IMI = indicatore di Intensità del Mercato Immobiliare Rapporto tra NTN/stock di unità immobiliari

Categorie comprese - RESIDENZIALE

A1: abitazioni di tipo signorile

A2: abitazioni di tipo civile

A3: abitazioni di tipo economico

A4: abitazioni di tipo popolare

A5: abitazioni di tipo ultrapopolare

A6: abitazioni di tipo rurale

A7: abitazioni in villini

A8: abitazioni in ville

A9: castelli, palazzi di eminente pregio artistico o storico

A11: abitazioni ed alloggi tipici dei luoghi (rifugi di montagna, trulli, sassi, baite, ecc.)

Categorie comprese - TERZIARIO

Uffici

A10: uffici e studi privati

Istituti di Credito

D5: istituti di credito, cambio e assicurazione

Categorie comprese - COMMERCIALE

Negozi e Centri Commerciali

C1: negozi e botteghe

C3: laboratori per arti e mestieri

D8: fabbricati costruiti o adattati per speciali esigenze di attività commerciale e non suscettibili di destinazione diversa senza radicali trasformazioni

Alberghi

D2: alberghi e pensioni

Categorie comprese - PRODUTTIVO

Capannoni e Industrie

D1: opifici

D7: fabbricati costruiti o adattati per speciali esigenze di attività industriale e non suscettibili di destinazione diversa senza radicali trasformazioni

Categorie comprese - PERTINENZE

Magazzini

C2: magazzini e locali di deposito

Box, Stalle e Posti Auto

C6: stalle, scuderie, rimesse e autorimesse

ATTIVITA' EDILIZIA

Tav. 12.1 - Fabbricati residenziali - Opere di nuova costruzione e ampliamenti per anno. Volumi V/P in mc. Anni 2000-2010.

Anno	Nuova	
	costruzione	Ampliamenti
2000	261.757	13.980
2001	225.679	10.894
2002	266.500	12.347
2003	282.205	9.995
2004	240.523	16.409
2005	229.830	16.641
2006	210.072	11.299
2007	243.672	3.290
2008	102.916	3.473
2009	90.249	3.982
2010	47.717	7.924

Tav. 12.2 - Fabbricati residenziali - Opere di nuova costruzione per dimensione, consistenza e anno

anno	N. fabbricati	Volume V/P in mc	Numero di stanze	Numero accessori	mq utili abitabili	mq per serv. Access.	mq per altri usi	Numero abitazioni
2000	138	261.757	2.667	2.227	59.007	20.882	547	667
2001	125	225.679	2.187	2.032	47.646	18.179	481	546
2002	138	266.500	2.530	2.300	54.838	21.823	756	706
2003	117	282.205	2.757	2.101	58.905	22.583	1182	735
2004	129	240.523	2.519	2.084	53.837	16.899	340	665
2005	100	229.830	2.236	1.981	50.498	17.452	94	648
2006	105	210.072	2.121	1.769	46.421	16.520	49	557
2007	86	243.672	2.246	1.773	52.304	16.464	732	655
2008	47	102.916	925	906	22.812	8.228	21	269
2009	41	90.249	797	800	18.080	6.604	1584	248
2010	33	47.717	448	442	10.192	2.569	0	108

Tav. 12.3 - Fabbricati residenziali - Ampliamenti per dimensione, consistenza e anno

anno	N. ampliamenti	Volume V/P in mc	Numero di stanze	Numero accessori	mq utili abitabili	mq per serv. Access.	mq per altri usi	Numero abitazioni
2000	104	13980	68	69	1987	2526	131	4
2001	82	10894	44	34	1153	2015	0	2
2002	95	12347	74	55	1912	1917	0	5
2003	43	9995	74	55	1788	1311	0	14
2004	50	16409	131	112	2960	925	0	36
2005	44	16641	122	97	2912	1740	0	26
2006	36	11299	81	89	2165	1472	0	26
2007	25	3290	23	15	511	371	0	1
2008	15	3473	37	27	900	264	0	7
2009	22	3982	28	19	695	381	0	2
2010	54	7924	38	40	959	1130	0	3

ATTIVITA' EDILIZIA

Tav. 12.4 - Fabbricati residenziali - Opere di nuova costruzione e ampliamenti per concessionario e anno. Volume V/P in mc

anno	Impresa			Persona fisica	Cooperativa edilizia	Altro soggetto	TOTALE VOLUMI
	(Imm., banc., ass.)	Impresa di costruzioni	Altra impresa				
2000	36.960	87.409	3.591	116.567	28.310	2.900	275.737
2001	71.462	66.175	1.897	73.090	18.621	5.328	236.573
2002	52.068	107.874	12.438	101.358	5.043	66	278.847
2003	108.477	97.912	2.814	70.758	3.861	8.378	292.200
2004	52.681	130.002	3.110	58.541	12.598	-	256.932
2005	53.938	95.114	14.933	65.624	16.862	-	246.471
2006	67.351	73.954	924	52.326	13.896	12.920	221.371
2007	111.264	49.221	36.263	35.472	5.841	8.901	246.962
2008	13.873	55.335	6.347	30.834	-	-	106.389
2009	32.296	17.499	3.667	16.105	24.664	-	94.231
	Impresa			Persona fisica	Altro soggetto		TOTALE VOLUMI
2010	38.719			15.220	1.702		55.641

Dato diversamente classificato dal 2010

Tav. 12.5 - Fabbricati residenziali - Opere di nuova costruzione e ampliamenti per concessionario e anno. Numero di fabbricati

anno	Impresa			Persona fisica	Cooperativa edilizia	Altro soggetto	TOTALE FABBRICATI
	(Imm., banc., ass.)	Impresa di costruzioni	Altra impresa				
2000	15	35	3	178	5	6	242
2001	23	24	2	149	5	4	207
2002	17	41	5	167	2	1	233
2003	24	32	2	100	1	1	160
2004	24	53	4	94	4	-	179
2005	18	30	8	84	4	-	144
2006	20	35	1	79	5	1	141
2007	24	24	5	55	1	2	111
2008	5	15	4	38	-	-	62
2009	10	11	2	38	2	-	63
	Persona fisica	Impresa	Cooperativa edilizia	Ente pubblico	Altro soggetto		TOTALE FABBRICATI
2010	65	21	-	-	1		22

Dato diversamente classificato dal 2010

Tav. 12.6 - Fabbricati residenziali - Opere di nuova costruzione. Abitazioni per numero di stanze e anno

Anno	1 stanza	2 stanze	3 stanze	4 stanze	5 stanze	6 stanze e +	Totale	
							stanze	abitazioni
2000	5	116	107	154	202	85	2.667	667
2001	2	61	105	185	138	58	2.187	546
2002	13	154	205	215	71	62	2.530	706
2003	61	108	131	240	118	77	2.757	735
2004	15	100	134	228	156	33	2.519	665
2005	14	138	209	145	125	18	2.236	648
2006	19	87	126	167	99	61	2.121	557
2007	22	149	168	190	91	32	2.214	643
2008	17	58	74	62	52	8	925	269
2009	2	63	115	30	26	12	797	248
2010	0	13	23	42	17	13	448	108

ATTIVITA' EDILIZIA

Tav. 12.7 - Fabbricati residenziali - Opere di nuova costruzione. Abitazioni per localizzazione dell'impianto termico e anno

Anno	TOTALE		ABITAZIONI
	Autonomo	Centralizzato	
2000	632	23	655
2001	545	1	546
2002	706	-	706
2003	709	26	735
2004	664	-	664
2005	583	64	647
2006	544	13	557
2007	577	78	655
2008	268	1	269
2009	217	31	248

Dato non più disponibile dal 2010

Tav. 12.8 - Fabbricati residenziali - Opere di nuova costruzione. Abitazioni per fonte energetica utilizzata e anno

anno	Combustibil	Combustibili	Energia	Energia	Altra fonte	TOTALE ABITAZIONI
	i gassosi	liquidi	elettrica	solare		
2000	631	24	-	-	-	655
2001	542	4	-	-	-	546
2002	664	7	35	-	-	706
2003	724	-	11	-	-	735
2004	602	44	18	-	-	664
2005	572	8	3	-	64	647
2006	537	3	17	-	-	557
2007	567	13	7	12	56	655
2008	229	-	25	15	-	269
2009	236	9	-	-	3	248

Dato non più disponibile dal 2010

Tav. 12.9 - Fabbricati residenziali - Opere di nuova costruzione. Fabbricati per tipologia impianto energetico e anno

2010	Caldia a					
	Fotovoltaico	Solare termico	Pompa di calore	condensazione	Geotermico	Altro
19	21	3	18	-	-	

Possibile più di un impianto energetico per ogni fabbricato

Dato disponibile dal 2010

Tav. 12.10 - Fabbricati residenziali - Opere di nuova costruzione per struttura portante e anno. Numero di fabbricati e volumi totali V/P in mc

Anno	Pietra e mattoni		Cemento armato		Altro		Non indicato		TOTALE	
	fabbricati	Volumi mc	fabbricati	Volumi mc	fabbricati	Volumi mc	fabbricati	Volumi mc	n. fabbricati	Volumi mc
2000	118	204.284	8	31.250	2	188	10	26.035	138	261.757
2001	112	175.288	11	49.958	2	433	-	-	125	225.679
2002	127	215.977	9	43.016	1	30	1	7.477	138	266.500
2003	100	207.512	12	71.783	5	2.910	-	-	117	282.205
2004	108	192.868	21	47.655	-	-	-	-	129	240.523
2005	87	163.028	13	66.802	-	-	-	-	100	229.830
2006	74	111.229	31	98.843	-	-	-	-	105	210.072
2007	58	96.153	26	143.629	1	592	-	-	85	240.374
2008	32	52.409	14	50.427	1	80	-	-	47	102.916
2009	19	18.678	21	68.888	1	2.683	-	-	41	90.249

Dato non più disponibile dal 2010

ATTIVITA' EDILIZIA

Tav. 12.11 - Fabbricati residenziali - Opere di nuova costruzione per Circostrizione e anno. Volumi totali V/P in mc, numero di abitazioni e mq utili abitabili

Circostrizioni	VOLUMI TOTALI V/P											
	2000	2001	2002	2003	2004	2005	2006	2007	2008	2009	2010	
1 Centro Cittadino	-	-	-	997	-	-	-	-	-	-	-	-
Giardino-Arianuova-Doro	8.936	9.049	5.524	6.526	7.673	10.680	27.155	55.338	629	2.530	8.669	
2 Via Bologna	21.838	19.117	39.892	47.273	32.470	18.928	10.991	19.642	13.143	23.540	477	
Zona Sud	32.621	23.840	54.368	27.491	36.269	35.818	35.681	90.777	6.790	10.351	12.384	
Zona Nord	35.903	3.117	13.747	25.014	14.359	20.523	15.043	9.220	13.280	2.552	3.851	
3 Zona Nord-Ovest	27.435	40.560	15.542	17.283	40.071	26.623	12.985	2.350	1.987	3.435	1.397	
Zona Est	84.326	86.669	88.382	122.737	59.228	41.499	83.369	41.391	47.605	18.674	18.336	
4 Zona Nord-Est	22.658	16.606	26.742	14.623	35.058	29.314	18.404	22.419	19.482	28.653	2.603	
Non indicato	28.040	26.721	22.303	20.261	15.395	46.445	6.444	2.535	-	514	-	
Totale	261.757	225.679	266.500	282.205	240.523	229.830	210.072	243.672	102.916	90.249	47.717	

Fabbricati residenziali - Opere di nuova costruzione per Circostrizione e anno. Numero di abitazioni

Circostrizioni	NUMERO DI ABITAZIONI										
	2000	2001	2002	2003	2004	2005	2006	2007	2008	2009	2010
1 Centro Cittadino	-	-	-	3	-	-	-	-	-	-	-
Giardino-Arianuova-Doro	24	22	8	28	18	31	74	145	1	8	28
2 Via Bologna	59	48	110	121	113	68	33	52	39	62	1
Zona Sud	67	49	155	62	102	100	87	269	19	24	24
Zona Nord	109	9	45	59	34	45	33	23	26	3	8
3 Zona Nord-Ovest	75	109	45	42	120	89	35	3	3	11	2
Zona Est	227	199	230	327	153	120	236	99	137	41	39
4 Zona Nord-Est	45	37	50	33	90	74	41	56	44	99	6
Non indicato	61	73	63	60	35	121	18	8	-	-	-
Totale	667	546	706	735	665	648	557	655	269	248	108

Fabbricati residenziali - Opere di nuova costruzione per Circostrizione e anno. Mq utili abitabili

Circostrizioni	MQ UTILI ABITABILI										
	2000	2001	2002	2003	2004	2005	2006	2007	2008	2009	2010
1 Centro Cittadino	-	-	-	290	-	-	-	-	-	-	-
Giardino-Arianuova-Doro	2.013	1.965	819	1.392	1.676	2.244	5.915	10.681	148	591	2.222
2 Via Bologna	4.678	4.157	8.238	8.021	8.362	4.120	2.703	3.879	2.757	4.046	113
Zona Sud	6.878	4.781	11.332	5.501	7.812	7.846	7.285	20.454	1.672	2.182	465
Zona Nord	8.105	786	2.921	4.542	3.663	4.242	3.614	1.980	2.959	452	670
3 Zona Nord-Ovest	6.979	8.128	3.463	3.741	8.624	6.293	2.653	423	341	636	237
Zona Est	19.879	18.805	18.041	28.113	13.232	9.632	18.791	9.209	11.088	4.278	3.990
4 Zona Nord-Est	4.822	3.413	5.014	2.842	7.461	6.098	3.932	5.094	3.847	5.895	2.495
Non indicato	5.653	5.611	5.010	4.463	3.007	10.023	1.528	584	-	-	-
Totale	59.007	47.646	54.838	58.905	53.837	50.498	46.421	52.304	22.812	18.080	10.192

Tav. 12.12 - Fabbricati residenziali - Ampliamenti per Circostrizione e anno. Volumi totali V/P in mc, numero di abitazioni e mq utili abitabili

Circostrizioni	VOLUMI TOTALI V/P										
	2000	2001	2002	2003	2004	2005	2006	2007	2008	2009	2010
1 Centro Cittadino	-	140	-	65	-	108	68	-	-	-	15
Giardino-Arianuova-Doro	62	215	518	-	-	-	-	193	-	-	28
2 Via Bologna	1.146	610	776	171	2.065	2.170	579	174	1.612	476	1.072
Zona Sud	4.868	3.045	4.349	4.576	1.012	1.489	1.280	1.225	-	727	700
Zona Nord	333	593	827	659	706	461	506	-	249	466	498
3 Zona Nord-Ovest	2.414	1.488	1.741	872	885	539	4.344	397	266	246	1.117
Zona Est	3.848	2.658	2.872	1.917	9.159	9.057	3.910	428	1.246	1.708	3.151
4 Zona Nord-Est	1.237	1.882	1.007	1.735	2.582	2.817	612	873	100	359	1.343
Non indicato	72	263	257	-	-	-	-	-	-	-	-
Totale	13.980	10.894	12.347	9.995	16.409	16.641	11.299	3.290	3.473	3.982	7.924

Fabbricati residenziali - Ampliamenti per Circostrizione e anno. Numero di abitazioni

Circostrizioni	NUMERO DI ABITAZIONI										
	2000	2001	2002	2003	2004	2005	2006	2007	2008	2009	2010
1 Centro Cittadino	-	-	-	-	-	-	-	-	-	-	-
Giardino-Arianuova-Doro	-	-	1	-	-	-	-	-	-	-	-
2 Via Bologna	1	1	1	-	2	5	-	-	6	-	1
Zona Sud	3	-	1	10	-	1	-	-	-	-	-
Zona Nord	-	-	-	-	-	1	-	-	-	-	1
3 Zona Nord-Ovest	-	1	-	1	-	-	16	-	-	-	-
Zona Est	-	-	2	1	31	16	10	1	1	1	1
4 Zona Nord-Est	-	-	-	2	3	3	-	-	-	-	-
Non indicato	-	-	-	-	-	-	-	-	-	-	-
Totale	4	2	5	14	36	26	26	1	7	2	3

Fabbricati residenziali - Ampliamenti per Circostrizione e anno. Mq utili abitabili

Circostrizioni	MQ UTILI ABITABILI										
	2000	2001	2002	2003	2004	2005	2006	2007	2008	2009	2010
1 Centro Cittadino	-	-	-	-	-	-	35	-	-	-	5
Giardino-Arianuova-Doro	-	-	89	-	-	-	-	51	-	-	12
2 Via Bologna	76	111	184	14	425	650	-	23	454	50	188
Zona Sud	635	431	591	936	277	145	235	179	-	131	60
Zona Nord	-	48	53	76	83	80	64	-	58	104	63
3 Zona Nord-Ovest	335	154	137	170	41	17	886	26	74	27	191
Zona Est	763	115	646	310	1.559	1.574	805	100	279	349	320
4 Zona Nord-Est	178	244	114	282	575	446	140	132	35	34	120
Non indicato	-	50	98	-	-	-	-	-	-	1	-
Totale	1.987	1.153	1.912	1.788	2.960	2.912	2.165	511	900	696	959

ATTIVITA' EDILIZIA

Tav. 12.13 - Fabbricati non residenziali - Opere di nuova costruzione e ampliamenti per anno. Volumi V/P in mc. Anni 2000-2010.

Anno	Nuova	
	costruzione	Ampliamenti
2000	230.792	32.461
2001	456.481	124.131
2002	410.701	62.082
2003	81.902	46.204
2004	332.967	44.740
2005	146.641	5.624
2006	79.736	132.555
2007	104.287	19.113
2008	143.701	47.961
2009	191.696	29.518
2010	137.124	18.235

Tav. 12.14 - Fabbricati non residenziali - Opere di nuova costruzione e ampliamenti per titolare del permesso/DIA e anno. Volume V/P in mc.

	Persona	Cooperativa	Ente	Altro	TOTALE	
	fisica					Impresa
2010	1189	154170	-	-	-	155359

Dato disponibile dal 2010

Tav. 12.15 - Fabbricati non residenziali - Opere di nuova costruzione per struttura portante e anno. Volumi V/P in mc

anno	Pietra e mattoni	Calcestruzzo prefabbricato	Cemento	Acciaio	Cemento	Altro	Non indicato	TOTALE
			armato in sito		armato-acciaio			
2000	13.582	161.747	21.892	820	-	31.887	864	230.792
2001	15.034	351.197	29.939	58.324	-	-	1.987	456.481
2002	5.116	124.562	266.672	13.821	-	530	-	410.701
2003	2.294	51.441	17.157	2.711	5.452	2.847	-	81.902
2004	8.103	110.228	108.377	79.239	27.020	-	-	332.967
2005	8.390	109.213	20.519	8.259	260	-	-	146.641
2006	3.955	58.901	13.371	2.118	1.391	-	-	79.736
2007	15.421	52.105	14.038	22.097	626	-	-	104.287
2008	17.815	64.433	51.941	9.512	-	-	-	143.701
2009	603	154.336	27.607	9.150	-	-	-	191.696

Dato disponibile dal 2010

Tav. 12.16 - Fabbricati non residenziali - Opere di nuova costruzione e ampliamenti per destinazione e anno. Volumi V/P in mc

	Fabbricato per uffici	Capannone	Fabbricato connesso att. agricola	Centro	Fabbricato per parcheggio coperto	Ospedale, clinica	Fabbricato aeroportuale, stazione, autotrasporto	Altra attività	Totale complessivo
				commerciale, ipermercato, mercato coperto					
2010	-	80.026	68.683	1.292	-	-	-	5.358	155.359

Dato disponibile dal 2010

ATTIVITA' EDILIZIA

Tav. 12.17 - Fabbricati non residenziali - Opere di nuova costruzione per dimensione, consistenza e anno

anno	N. fabbricati	Volume totale mc	Superficie lorda secondo l'utilizzazione					Abitazioni			
			Superficie coperta	per esercizio attività	Per esercizi amm.vi	per altri usi	Totale	N. Abitazioni	Numero stanze	Numero accessori	Sup.utile abitabile
2000	35	230.792	31.815	32.903	3.300	812	37.016	2	7	5	173
2001	44	456.481	44.349	38.698	18.172	11.760	71.317	6	30	27	860
2002	37	410.701	50.485	61.576	4.753	2.162	68.964	4	22	17	534
2003	18	81.902	12.983	15.064	1.114	521	16.699	1	4	3	67
2004	34	332.967	40.194	45.561	4.068	550	50.437	1	4	2	79
2005	25	146.641	21.417	21.514	2.989	16	24.519	-	-	-	-
2006	16	79.736	11.992	14.143	205	-	14.537	-	-	-	-
2007	19	104.287	18.864	18.442	952	1.228	20.622	10	43	38	959
2008	27	143.701	21.177	22.665	3.620	2.066	28.351	19	36	45	994
2009	13	191.696	21.651	21.650	307	108	22.065	1	4	3	94
2010	21	137.124	...	25.771	2.596	2.055	30.209	1	4	2	92

Tav. 12.18 - Fabbricati non residenziali - Ampliamenti per dimensione, consistenza e anno

anno	N. ampliamenti	Volume totale mc	Superficie lorda secondo l'utilizzazione					Abitazioni			
			Superficie coperta	per esercizio attività	Per esercizi amm.vi	per altri usi	Totale	N. Abitazioni	Numero stanze	Numero accessori	Sup.utile abitabile
2000	26	32.461	6.005	6.791	386	154	7.331	-	-	-	-
2001	24	124.131	16.736	16.401	449	164	17.014	1	4	5	108
2002	23	62.082	10.273	10.030	1.072	869	11.972	2	12	8	289
2003	8	46.204	6.743	7.338	290	395	8.023	1	5	4	91
2004	13	44.740	6.603	6.476	741	-	7.217	-	-	-	-
2005	9	5.624	1.362	1.264	11	-	1.362	-	-	-	-
2006	11	132.555	13.969	14.069	964	342	15.375	-	-	-	-
2007	11	19.113	2.472	2.426	954	122	3.502	-	-	-	-
2008	9	47.961	8.123	8.084	193	-	8.277	-	-	-	-
2009	5	29.518	3.091	3.086	8	-	3.094	1	-	-	-
2010	8	18.235	...	4.361	33	357	4.751	-	-	-	-

ATTIVITA' EDILIZIA

Tav. 12.19 - Fabbricati non residenziali - Opere di nuova costruzione per Circoscrizione e anno. Volumi V/P in mc e superficie totale in mq.

Circoscrizioni	VOLUMI TOTALI V/P											
	2000	2001	2002	2003	2004	2005	2006	2007	2008	2009	2010	
1 Centro Cittadino	-	174.745	-	-	-	-	-	-	-	-	-	-
Giardino-Arianuova-Doro	-	13.683	67.563	17.636	-	-	-	-	-	-	-	-
2 Via Bologna	55.728	36.158	170.265	-	41.270	-	25.150	30.642	13.748	16.915	44.800	-
Zona Sud	38.674	55.388	3.003	3.279	91.885	25.880	27.798	13.645	25.415	2.464	35.508	-
3 Zona Nord	7.790	17.676	39.852	19.321	3.051	8.571	2.308	13.431	1.227	17.000	-	-
Zona Nord-Ovest	120.407	137.508	110.210	25.084	156.502	62.353	16.558	25.870	63.390	155.111	5.074	-
4 Zona Est	2.252	7.240	988	2.386	34.342	-	1.827	1.766	35.442	-	37.193	-
Zona Nord-Est	2.830	3.803	7.366	7.468	5.917	8.806	6.095	11.577	1.047	-	14.549	-
Non indicato	3.111	10.280	11.454	6.728	-	41.031	-	7.356	3.432	206	-	-
Totale	230.792	456.481	410.701	81.902	332.967	146.641	79.736	104.287	143.701	191.696	137.124	-

Circoscrizioni	SUPERFICIE TOTALE IN MQ											
	2000	2001	2002	2003	2004	2005	2006	2007	2008	2009	2010	
1 Centro Cittadino	-	25.299	-	-	-	-	-	-	-	-	-	-
Giardino-Arianuova-Doro	-	4.569	14.276	2.500	-	-	-	-	-	-	-	-
2 Via Bologna	10.229	5.977	24.789	-	7.347	-	4.896	6.895	2.533	2.779	6.390	-
Zona Sud	4.852	8.210	813	609	12.381	3.814	4.092	2.325	4.310	437	8.060	-
3 Zona Nord	2.011	3.269	7.845	5.016	500	1.761	503	4.041	273	1.700	-	-
Zona Nord-Ovest	18.324	17.784	16.944	5.574	21.932	10.102	3.103	3.624	11.262	17.089	920	-
4 Zona Est	559	1.800	345	683	7.562	-	470	398	8.824	-	12.387	-
Zona Nord-Est	535	908	1.264	1.387	715	2.117	1.473	1.545	213	-	2.452	-
Non indicato	506	3.501	2.688	930	-	6.725	-	1.794	936	60	-	-
Totale	37.016	71.317	68.964	16.699	50.437	24.519	14.537	20.622	28.351	22.065	30.209	-

ATTIVITA' EDILIZIA

Tav. 12.20 - Fabbricati non residenziali - Ampliamenti per Circoscrizione e anno. Volumi V/P in mc e superficie totale in mq

Circoscrizioni		VOLUMI TOTALI V/P										
		2000	2001	2002	2003	2004	2005	2006	2007	2008	2009	2010
1	Centro Cittadino	695	-	-	-	-	-	-	-	-	-	-
	Giardino-Arianuova-Doro	5.065	56	-	-	-	367	10	48	-	-	-
2	Via Bologna	11.455	1.064	19.575	1.047	613	1.114	16.798	2.953	6.982	-	15.391
	Zona Sud	852	59.739	13.545	-	8.574	1.074	1.069	-	-	1.009	-
3	Zona Nord	-	34.194	6.652	36.799	300	621	1.454	4.498	861	1.064	-
	Zona Nord-Ovest	3.429	28.237	22.214	5.853	9.323	116	112.124	11.614	16.081	27.339	2.844
4	Zona Est	5.885	354	96	417	25.269	407	960	-	-	106	-
	Zona Nord-Est	5.080	487	-	2.088	661	1.925	-	-	24.037	-	-
Non indicato		-	-	-	-	-	-	140	-	-	-	-
Totale		32.461	124.131	62.082	46.204	44.740	5.624	132.555	19.113	47.961	29.518	18.235

Circoscrizioni		SUPERFICIE TOTALE IN MQ										
		2000	2001	2002	2003	2004	2005	2006	2007	2008	2009	2010
1	Centro Cittadino	163	-	-	-	-	-	-	-	-	-	-
	Giardino-Arianuova-Doro	1.300	21	-	-	-	103	4	16	-	-	-
2	Via Bologna	2.416	238	4.395	334	191	282	3.918	845	1.199	-	4.278
	Zona Sud	293	7.837	2.872	-	1.135	179	217	-	-	137	-
3	Zona Nord	-	3.686	1.391	6.229	96	99	-	1.418	190	266	-
	Zona Nord-Ovest	708	5.055	3.276	800	1.597	41	11.101	1.223	3.190	2.656	473
4	Zona Est	1.557	45	38	154	4.022	141	100	-	-	35	-
	Zona Nord-Est	894	132	-	506	176	517	-	-	3.698	-	-
Non indicato		-	-	-	-	-	-	35	-	-	-	-
Totale		7.331	17.014	11.972	8.023	7.217	1.362	15.375	3.502	8.277	3.094	4.751

ATTIVITA' EDILIZIA

Tav. 12.21 - Fabbricati non residenziali - Opere di nuova costruzione e ampliamenti per destinazione e anno. Volumi V/P in mc

Anno	Agricoltura Caccia, Silvicoltura e Pesca	Industria, Artigianato	Commercio riparazione di beni	Attività turistiche (Alberghi e Ristoranti)	Trasporti e Comunica- zioni	Credito ed Assicurazioni	Spettacolo e sport	Servizi sanitari	Servizi di istruzione	Servizi della Pubblica Ammini- strazione	Altre attività	TOTALE VOLUMI
2000	13.544	209.897	37.097	418	-	-	1.114	929	-	-	254	263.253
2001	30.423	183.575	281.164	1.987	40.940	13.683	8.700	-	-	326	19.814	580.612
2002	26.504	321.204	78.458	1.690	3.412	-	833	18.200	-	3.823	18.659	472.783
2003	18.159	17.516	61.109	10.947	-	-	17.636	417	238	2.084	-	128.106
2004	76.860	129.223	135.926	-	2.400	-	-	6.399	-	26.477	422	377.707
2005	8.975	81.458	52.011	393	-	-	5.155	-	-	-	4.273	152.265
2006	13.081	178.822	13.820	2.616	-	-	-	3.420	532	-	-	212.291
2007	8.683	61.347	24.517	-	10.000	-	-	486	-	-	18.367	123.400
2008	6.194	120.510	51.638	-	7.000	-	-	5.616	-	-	704	191.662
2009	1.109	214.487	2.240	100	2.966	-	206	-	-	-	106	221.214

Anno	Agricoltura, silvicoltura e pesca	Industria, artigianato produttivo	Commercio, artigianato di servizio / artistico	Trasporto	Servizi di alloggio e ristorazione	Amministra- zione pubblica e difesa	Istruzione	Sanità	Attività artistiche, sportive, intratt., divertim.	Altra attività	TOTALE VOLUMI
2010	68546	6962	79666	-	-	-	-	-	-	185	155359

Dato diversamente classificato dal 2010

ATTIVITA' EDILIZIA

Tav. 12.22 - Quotazioni immobiliari dell'Osservatorio del mercato immobiliare dell'Agenzia del territorio - Edilizia residenziale- II semestre 2010

Fascia/zona	Centrale (entro mura)		Semicentrale (fino a 1.000 metri circa dalle mura)		Periferica		Suburbana	
	Valore Mercato (€/mq)	Valori Locazione (€/mq x mese)	Valore Mercato (€/mq)	Valori Locazione (€/mq x mese)	Valore Mercato (€/mq)	Valori Locazione (€/mq x mese)	Valore Mercato (€/mq)	Valori Locazione (€/mq x mese)
Tipologia								
ABITAZIONI CIVILI (normali)	Min 1.700	5,1	Min 1.450	5,0	Min 1.050	3,6	Min 990	3,4
	Max 2.300	7,7	Max 1.700	6,2	Max 1.850	5,5	Max 1.300	4,4
ABITAZIONI CIVILI (ottime)	Min 2.200	7,5	Min 1.600	5,3	Min 1.700	5,5	Min 1.250	4,1
	Max 2.900	10,1	Max 2.200	7,9	Max 2.400	8,0	Max 1.900	6,3
ABITAZIONI DI TIPO ECONOMICO	Min 1.350	5,1	Min 1.100	4,3	Min 820	3,2	Min 740	2,7
	Max 1.700	6,4	Max 1.400	5,5	Max 1.250	5,0	Max 920	3,6
BOX	Min 1.700	8,4	Min 1.000	5,1	Min 530	2,4	Min 470	2,1
	Max 2.300	11,5	Max 1.350	6,9	Max 920	4,2	Max 620	2,9
POSTI AUTO COPERTI	Min 1.100	5,5	Min 780	4,0	Min			
	Max 1.450	7,4	Max 1.000	5,3	Max			
POSTI AUTO SCOPERTI	Min 700	3,5	Min 495	2,4	Min 355	1,7	Min 355	1,7
	Max 940	4,7	Max 660	3,3	Max 620	2,5	Max 470	2,2
VILLE E VILLINI	Min 1.850	5,6	Min 1.700	5,3	Min 1.250	4,5	Min 1.100	4,0
	Max 2.300	6,6	Max 1.900	6,3	Max 1.700	5,7	Max 1.250	4,6

Lo STATO CONSERVATIVO più frequente su tutto il territorio comunale è NORMALE

Il Valore di Mercato è espresso in Euro/mq riferito alla superficie Lorda

Il Valore di Locazione è espresso in Euro/mq per mese riferito alla superficie Lorda

ATTIVITA' EDILIZIA

Tav. 12.23 - Quotazioni immobiliari dell'Osservatorio del mercato immobiliare dell'Agenzia del territorio - Edilizia commerciale, terziaria e produttiva- II semestre 2010

Fascia/zona	Centrale (entro mura)		Semicentrale (fino a 1.000 metri circa dalle mura)		Periferica		Suburbana					
	Valore Mercato (€/mq)	Valori Locazione (€/mq x mese)	Valore Mercato (€/mq)	Valori Locazione (€/mq x mese)	Valore Mercato (€/mq)	Valori Locazione (€/mq x mese)	Valore Mercato (€/mq)	Valori Locazione (€/mq x mese)				
Tipologia	Min	740	3,2	Min	520	2,3	Min	370	1,7	Min	290	1,4
MAGAZZINI	Max	1.250	4,8	Max	660	3,2	Max	550	2,5	Max	400	1,9
NEGOZI	Min	2.250	11,8	Min	1.650	8,8	Min	1.100	5,9	Min	1.050	5,4
	Max	3.500	18,5	Max	2.000	10,7	Max	1.700	8,9	Max	1.350	7,1
UFFICI	Min	2.100	11,3	Min	1.350	7,3	Min	980	5,3	Min	980	5,3
	Max	3.100	17,2	Max	1.700	9,6	Max	1.300	7,0	Max	1.200	7,3
CAPANNONI INDUSTRIALI	Min			Min	650	2,1	Min	520	1,9	Min	370	1,2
	Max			Max	820	2,7	Max	640	2,4	Max	460	1,5
CAPANNONI TIPICI	Min	1.100	5,6	Min	880	4,4	Min	620	3,1	Min	450	2,2
	Max	1.850	8,7	Max	1.150	5,9	Max	770	4,0	Max	610	3,1

Lo STATO CONSERVATIVO più frequente su tutto il territorio comunale è NORMALE

Il Valore di Mercato è espresso in Euro/mq riferito alla superficie Lorda

Il Valore di Locazione è espresso in Euro/mq per mese riferito alla superficie Lorda

ATTIVITA' EDILIZIA

Tav. 12.24 – Volumi di compravendita nel settore residenziale – Osservatorio del mercato immobiliare dell'Agencia del territorio – Anni 2007-2010

		2007	2008	2009	2010
Monolocali	NTN	144,29	135,14	150	133
	% su tot	6%	7%	9%	8%
	IMI	3,22%	2,99%	3,31%	2,93%
Piccola	NTN	489,01	383,58	373	393
	% su tot	21%	21%	23%	22%
	IMI	3,96%	3,05%	2,93%	3,06%
Medio-Piccola	NTN	478,25	339,84	292	319
	% su tot	21%	19%	18%	18%
	IMI	3,27%	2,30%	1,97%	2,15%
Media	NTN	729,72	653,31	563	624
	% su tot	32%	36%	35%	35%
	IMI	2,46%	2,18%	1,87%	2,06%
Grande	NTN	267,27	225,91	171	222
	% su tot	12%	12%	11%	13%
	IMI	2,16%	1,79%	1,33%	1,71%
NC	NTN	187,01	99,13	79	73
	% su tot	8%	5%	5%	4%
Totale	NTN	2.295,55	1.836,91	1.627	1.763
	IMI	3,12%	2,47%	2,17%	2,34%

Tav. 12.25 – Volumi di compravendita nel settore non residenziale – Osservatorio del mercato immobiliare dell'Agencia del territorio – Anni 2007-2010

		2007	2008	2009	2010
Uffici	NTN	174,96	119,01	94,94	99
	IMI	3,47%	2,32%	1,83%	1,88%
Istituti di Credito	NTN	3,00	4,50	1,00	3
	IMI	1,52%	2,25%	0,49%	1,48%
Negozi e Centri Commerciali	NTN	362,63	302,76	245,18	237
	IMI	2,14%	1,79%	1,46%	1,41%
Alberghi	NTN	7,23	8,56	5,00	2
	IMI	2,08%	2,43%	1,16%	0,35%
Capannoni e Industrie	NTN	134,17	100,93	81,46	79
	IMI	2,58%	1,91%	1,52%	1,42%
Magazzini Box, Stalle e Posti Auto	NTN	574,42	548,04	459,27	399
	IMI	2,84%	2,55%	2,03%	1,71%
	NTN	4.305,98	3.337,68	2.941,50	2.936
	IMI	3,40%	2,57%	2,22%	2,19%

13. PREZZI

FONTE DEI DATI:

L'**inflazione** è un processo di aumento del livello generale dei prezzi dell'insieme dei beni e servizi destinati al consumo delle famiglie e si misura attraverso la costruzione di un indice dei prezzi al consumo. In Italia, come nella maggior parte dei paesi, il calcolo dell'indice è affidato all'Istituto nazionale di statistica.

Un indice dei prezzi al consumo, infatti, è uno strumento statistico che misura le variazioni nel tempo dei prezzi di un insieme di beni e servizi, chiamato **paniere**, rappresentativo degli effettivi consumi delle famiglie in uno specifico anno.

In particolare, l'Istat produce tre diversi indici dei prezzi al consumo: per l'intera collettività nazionale (NIC), per le famiglie di operai e impiegati (FOI) e l'indice armonizzato europeo (IPCA).

I tre indici si basano su un'unica rilevazione e sulla stessa metodologia di calcolo, condivisa a livello internazionale. NIC e FOI si basano sullo stesso paniere, ma il peso attribuito a ogni bene o servizio è diverso, a seconda dell'importanza che questi rivestono nei consumi della popolazione di riferimento. Per il NIC la popolazione di riferimento è l'intera popolazione italiana, ovvero la grande famiglia di oltre 57 milioni di persone; per il FOI è l'insieme di famiglie che fanno capo a un operaio o un impiegato.

L'IPCA ha in comune con il NIC la popolazione di riferimento, ma si differenzia dagli altri due indici perché il paniere esclude, sulla base di un accordo comunitario, le lotterie, il lotto, i concorsi pronostici e i servizi relativi alle assicurazioni sulla vita.

Inoltre, il NIC e il FOI considerano sempre il prezzo pieno di vendita, mentre l'IPCA si riferisce al prezzo effettivamente pagato dal consumatore (ad esempio nel caso dei medicinali) e tiene conto anche delle riduzioni temporanee di prezzo (saldi e promozioni).

GLOSSARIO:

NIC: misura l'inflazione a livello dell'intero sistema economico; in altre parole considera l'Italia come se fosse un'unica grande famiglia di consumatori, all'interno della quale le abitudini di spesa sono ovviamente molto differenziate. Per gli organi di governo il NIC rappresenta il parametro di riferimento per la realizzazione delle politiche economiche;

FOI: si riferisce ai consumi dell'insieme delle famiglie che fanno capo a un lavoratore dipendente (extragricolo). È l'indice usato per adeguare periodicamente i valori monetari, ad esempio gli affitti o gli assegni dovuti al coniuge separato;

IPCA: è stato sviluppato per assicurare una misura dell'inflazione comparabile a livello europeo. Infatti viene assunto come indicatore per verificare la convergenza delle economie dei paesi membri dell'Unione Europea, ai fini dell'accesso e della permanenza nell'Unione monetaria.

PREZZI

Tav. 13.1 - Città di Ferrara: indice dei prezzi al consumo per l'intera collettività (NIC) per capitoli, categorie e gruppi: variazioni 2001-2010

	Dic 2001	Dic 2005	dic-05 dic-01	Dic 2010	dic-10 dic-05	dic-10 dic-01
<u>INDICE NIC COMPLESSIVO</u>	106,9	116,2	8,7	126,8	9,1	18,6
<u>INDICE NIC COMPLESSIVO SENZA TABACCHI</u>	106,7	115,5	8,2	125,7	8,8	17,8
<u>PRODOTTI ALIMENTARI E BEVANDE ANALCOLICHE</u>	106,7	111,7	4,7	127,0	13,7	19,0
Prodotti alimentari	106,8	111,9	4,8	128,0	14,4	19,9
Pane e cereali	105,9	112,1	5,9	130,1	16,1	22,9
Carni	108,8	113,7	4,5	128,3	12,8	17,9
Pesci e prodotti ittici	111,1	115,7	4,1	143,9	24,4	29,5
Latte, formaggi e uova	107,2	112,7	5,1	124,7	10,6	16,3
Olii e grassi	96,0	107,0	11,5	108,8	1,7	13,3
Frutta	109,1	104,9	-3,8	127,4	21,4	16,8
Ortaggi	103,5	107,6	4,0	123,4	14,7	19,2
Zucchero, confetture, cioccolata e dolciumi	106,2	115,0	8,3	128,1	11,4	20,6
Altri prodotti alimentari n.a.c.	103,3	112,1	8,5	127,7	13,9	23,6
Bevande analcoliche	105,2	108,0	2,7	111,6	3,3	6,1
Caffè, tè e cacao	96,4	94,0	-2,5	98,4	4,7	2,1
Acque minerali e bevande analcoliche	107,6	111,9	4,0	115,1	2,9	7,0
<u>BEVANDE ALCOLICHE E TABACCHI</u>	106,0	133,1	25,6	158,7	19,2	49,7
Bevande alcoliche	105,5	113,6	7,7	121,3	6,8	15,0
Liquori	106,9	113,5	6,2	128,7	13,4	20,4
Vini	104,2	114,0	9,4	118,1	3,6	13,3
Birre	110,8	109,9	-0,8	130,0	18,3	17,3
Tabacchi	106,1	140,9	32,8	175,3	24,4	65,2
<u>ABBIGLIAMENTO E CALZATURE</u>	105,3	110,2	4,7	112,7	2,3	7,0
Abbigliamento	104,9	110,2	5,1	113,5	3,0	8,2
Vestitario	104,9	109,7	4,6	112,6	2,6	7,3
Altri articoli di abbigliamento	106,7	117,1	9,7	113,1	-3,4	6,0
Servizi per l'abbigliamento	104,4	119,0	14,0	136,8	15,0	31,0
Calzature	106,7	109,8	2,9	109,5	-0,3	2,6
Scarpe ed altre calzature	106,7	109,7	2,8	108,2	-1,4	1,4
Riparazione calzature	107,2	114,3	6,6	130,3	14,0	21,5
<u>ABITAZIONE, ACQUA, ENERGIA ELETTRICA E COMBUSTIBILI</u>	112,5	132,1	17,4	148,1	12,1	31,6
Affitti reali	108,2	131,5	21,5	144,2	9,7	33,3
Riparazione e manutenzione della casa	105,6	115,9	9,8	137,3	18,5	30,0
Prodotti per la riparazione e manutenzione della casa	103,8	111,0	6,9	128,9	16,1	24,2
Servizi di riparazione e manutenzione della casa	105,4	116,6	10,6	138,8	19,0	31,7
Altri servizi per l'abitazione	108,8	138,9	27,7	153,7	10,7	41,3
Acqua potabile	109,0	132,6	21,7	166,4	25,5	52,7
Tariffa rifiuti solidi	109,0	151,0	38,5	156,2	3,4	43,3
Spese condominiali	-	100,0	-	106,3	6,3	-
Elettricità, gas e altri combustibili	120,2	135,2	12,5	152,4	12,7	26,8
Energia elettrica	107,5	114,7	6,7	128,8	12,3	19,8
Gas	121,0	135,7	12,1	152,4	12,3	26,0
Combustibili liquidi	136,6	178,7	30,8	213,5	19,5	56,3
Combustibili solidi	-	-	-	105,2	-	-
<u>MOBILI, ARTICOLI E SERVIZI PER LA CASA</u>	102,6	110,0	7,2	117,9	7,2	14,9
Mobili, tappeti e articoli di arredamento	102,7	110,8	7,9	121,5	9,7	18,3
Mobili ed altri articoli di arredamento	102,8	110,6	7,6	121,2	9,6	17,9
Tappeti e altri rivestimenti per pavimenti	103,8	110,1	6,1	108,5	-1,5	4,5
Riparazione di mobili e di articoli di arredamento	99,7	112,6	12,9	131,8	17,1	32,2

PREZZI

Tav. 13.1 – (seguito) Città di Ferrara: indice dei prezzi al consumo per l'intera collettività (NIC) per capitoli, categorie e gruppi: variazioni 2001-2010

	Dic 2001	Dic 2005	dic-05 dic-01	Dic 2010	dic-10 dic-05	dic-10 dic-01
Articoli tessili per la casa	105,2	112,6	7,0	124,2	10,3	18,1
Elettrodomestici ed apparecchi per la casa	98,8	103,4	4,7	100,6	-2,7	1,8
Elettrodomestici	97,4	100,8	3,5	96,2	-4,6	-1,2
Apparecchi domestici non elettrici	100,3	106,9	6,6	108,0	1,0	7,7
Riparazione di elettrodomestici	105,2	117,1	11,3	135,0	15,3	28,3
Cristalleria, vasellame ed utensili per la casa	106,2	117,6	10,7	134,9	14,7	27,0
Utensili ed attrezzature per la casa e il giardino	103,5	111,6	7,8	122,7	9,9	18,6
Strumenti ed attrezzi per la casa	103,1	112,2	8,8	123,2	9,8	19,5
Utensili e attrezzature per il giardino	106,7	109,1	2,2	119,4	9,4	11,9
Beni e servizi per la manutenzione ordinaria della casa	101,6	107,1	5,4	113,7	6,2	11,9
Beni non durevoli per la casa	104,0	105,3	1,3	111,8	6,2	7,5
Servizi per la pulizia e la manutenzione della	100,1	109,7	9,6	117,0	6,7	16,9
<u>SERVIZI SANITARI E SPESE PER LA SALUTE</u>	107,3	113,2	5,5	117,0	3,4	9,0
Medicinali e prodotti farmaceutici	104,5	97,6	-6,6	81,1	-16,9	-22,4
Medicinali	104,5	96,7	-7,5	78,3	-19,0	-25,1
Altri prodotti farmaceutici	113,1	124,8	10,3	134,4	7,7	18,8
Apparecchi e materiale sanitario	99,8	99,0	-0,8	103,5	4,5	3,7
Servizi ambulatoriali	105,3	130,0	23,5	149,1	14,7	41,6
Servizi medici	107,4	128,8	19,9	145,6	13,0	35,6
Dentisti	104,9	136,0	29,6	160,5	18,0	53,0
Analisi cliniche e accertamenti diagnostici	100,9	119,3	18,2	124,1	4,0	23,0
Servizi medici ausiliari	107,7	116,3	8,0	142,9	22,9	32,7
Servizi ospedalieri	115,5	116,2	0,6	129,1	11,1	11,8
<u>TRASPORTI</u>	107,6	123,4	14,7	143,3	16,1	33,2
Acquisto mezzi di trasporto	105,8	112,6	6,4	119,8	6,4	13,2
Acquisto automobili	106,0	113,1	6,7	121,1	7,1	14,2
Acquisto motocicli e ciclomotori	104,0	105,3	1,3	110,4	4,8	6,2
Acquisto biciclette	101,2	96,5	-4,6	95,9	-0,6	-5,2
Trasferimento proprietà	100,0	111,3	11,3	115,9	4,1	15,9
Spese di esercizio mezzi di trasporto	108,1	129,4	19,7	157,6	21,8	45,8
Acquisto pezzi di ricambio e accessori per mezzi di trasporto	94,5	92,1	-2,5	91,8	-0,3	-2,9
Carburanti e lubrificanti	109,6	135,6	23,7	157,4	16,1	43,6
Manutenzioni e riparazioni mezzi di trasporto	108,9	133,2	22,3	176,5	32,5	62,1
Altri servizi relativi ai mezzi di trasporto	107,5	119,7	11,3	129,4	8,1	20,4
Servizi di trasporto	112,3	131,6	17,2	149,0	13,2	32,7
Trasporti ferroviari	105,7	123,3	16,7	173,7	40,9	64,3
Trasporti stradali	111,9	132,2	18,1	160,7	21,6	43,6
Trasporti aerei	114,8	152,9	33,2	134,6	-12,0	17,2
Trasporti marittimi e per vie d'acqua interne	114,5	126,3	10,3	202,1	60,0	76,5
Servizi di trasloco	103,2	108,8	5,4	130,3	19,8	26,3
Trasporti urbani	110,1	110,3	0,2	128,7	16,7	16,9
<u>COMUNICAZIONI</u>	91,8	77,8	-15,3	64,8	-16,7	-29,4
Comunicazioni	91,8	77,8	-15,3	64,8	-16,7	-29,4
Servizi postali	102,1	111,7	9,4	130,0	16,4	27,3
Apparecchiature e materiale telefonico	88,6	48,3	-45,5	26,7	-44,7	-69,9
Servizi telefonici	92,9	90,4	-2,7	83,3	-7,9	-10,3

PREZZI

Tav. 13.1 – (seguito) Città di Ferrara: indice dei prezzi al consumo per l'intera collettività (NIC) per capitoli, categorie e gruppi: variazioni 2001-2010

	Dic 2001	Dic 2005	dic-05 dic-01	Dic 2010	dic-10 dic-05	dic-10 dic-01
<u>RICREAZIONE, SPETTACOLO E CULTURA</u>	104,5	109,8	5,1	116,4	6,0	11,4
Apparecchi audiovisivi, fotografici e informat	88,5	75,3	-14,9	55,0	-27,0	-37,9
Apparecchi per la ricezione, registrazione e riprod.	93,2	80,9	-13,2	54,4	-32,8	-41,6
Apparecchi fotografici e cinematografici	96,1	77,0	-19,9	46,4	-39,7	-51,7
Apparecchi per il trattamento dell'informazioni	53,8	33,1	-38,5	23,4	-29,3	-56,5
Supporti per registrazione suoni ed immagini	100,1	103,1	3,0	89,8	-12,9	-10,3
Riparazione di apparecchi audiovisivi, fotografici	105,1	105,7	0,6	114,8	8,6	9,2
Altri beni durevoli per ricreazione e cultura	108,7	117,0	7,6	121,3	3,7	11,6
Altri articoli ricreativi	106,1	107,9	1,7	120,0	11,2	13,1
Giochi e giocattoli	102,2	102,0	-0,2	100,3	-1,7	-1,9
Articoli sportivi	100,8	99,6	-1,2	95,2	-4,4	-5,6
Fiori e piante	113,0	115,7	2,4	148,4	28,3	31,3
Animali	103,1	107,9	4,7	117,1	8,5	13,6
Servizi ricreativi e culturali	108,1	119,7	10,7	131,0	9,4	21,2
Servizi ricreativi e culturali	106,7	121,3	13,7	143,5	18,3	34,5
Palestre e centri sportivi	107,0	119,6	11,8	130,1	8,8	21,6
Stabilimenti balneari	108,3	131,7	21,6	164,4	24,8	51,8
Discoteche e scuole di ballo	100,0	105,8	5,8	110,2	4,2	10,2
Noleggio di prodotti audiovisivi	100,0	107,3	7,3	111,9	4,3	11,9
Canone TV	107,2	115,4	7,6	128,8	11,6	20,1
Altri servizi ricreativi e culturali	111,5	118,7	6,5	119,1	0,3	6,8
Libri, giornali e articoli di cartoleria	104,2	113,4	8,8	125,0	10,2	20,0
Libri	100,9	113,4	12,4	121,5	7,1	20,4
Giornali e periodici	106,5	112,6	5,7	126,3	12,2	18,6
Articoli di cartoleria	106,3	118,5	11,5	130,3	10,0	22,6
Pacchetti vacanza tutto compreso	111,4	121,8	9,3	147,1	20,8	32,0
<u>ISTRUZIONE</u>	105,9	118,9	12,3	136,7	15,0	29,1
Istruzione pubblica e privata	105,9	118,9	12,3	136,7	15,0	29,1
Istruzione primaria	-	100,0	-	147,1	-	-
Istruzione secondaria	116,2	135,7	16,8	135,0	-0,5	16,2
Istruzione universitaria	113,0	127,4	12,7	147,0	15,4	30,1
Formazione professionale	104,2	116,5	11,8	132,4	13,6	27,1
Scuole d'infanzia	-	-	-	131,2	-	-
<u>SERVIZI RICETTIVI E DI RISTORAZIONE</u>	110,5	122,7	11,0	132,6	8,1	20,0
Servizi di ristorazione	112,0	128,7	14,9	143,5	11,5	28,1
Ristoranti, bar e simili	112,4	130,5	16,1	146,5	12,3	30,3
Mense	108,5	114,6	5,6	120,7	5,3	11,2
Alberghi ed altri servizi di alloggio	106,7	107,7	0,9	107,1	-0,6	0,4
<u>ALTRI BENI E SERVIZI</u>	109,1	123,8	13,5	140,2	13,2	28,5
Beni e servizi per l'igiene personale	108,6	117,1	7,8	128,1	9,4	18,0
Servizi per l'igiene personale	110,8	125,3	13,1	139,6	11,4	26,0
Apparecchi elettrici per la cura personale	101,4	99,2	-2,2	89,5	-9,8	-11,7
Articoli per l'igiene personale	106,8	109,4	2,4	117,6	7,5	10,1
Effetti personali n.c.a.	102,7	115,1	12,1	151,1	31,3	47,1
Oreficeria ed orologeria	110,6	137,1	24,0	231,2	68,6	109,0
Altri effetti personali	100,7	105,9	5,2	112,0	5,8	11,2
Spese di assistenza	100,4	116,0	15,5	137,4	18,4	36,9
Servizi assicurativi	138,6	159,1	14,8	167,7	5,4	21,0
Assicurazioni sugli infortuni	-	-	-	97,7	-	-
Assicurazioni sui mezzi di trasporto	138,6	159,1	14,8	168,2	5,7	21,4
Servizi finanziari n.a.c.	121,9	155,1	27,2	161,9	4,4	32,8
Altri servizi n.a.c.	103,0	122,1	18,5	141,0	15,5	36,9
Professioni liberali	101,0	123,4	22,2	136,9	10,9	35,5
Fotocopie, inserzioni	104,2	122,1	17,2	136,9	12,1	31,4
Certificati	100,0	99,9	-0,1	99,9	0,0	-0,1
Spese per il culto	109,0	138,1	26,7	191,0	38,3	75,2

PREZZI

Tav. 13.2 - Indice dei prezzi al consumo per l'intera collettività (NIC) per capitoli e categorie: variazione annua dic2010/dic2009. Città di Ferrara e Italia.

CAPITOLI E CATEGORIE	Indice dei prezzi al consumo per l'intera collettività (NIC)			
	Ferrara		Italia	
	peso	variazione	peso	variazione
Prodotti alimentari, bevande analcoliche	137641	0,6	165324	0,8
Prodotti alimentari	128319	0,6	154071	0,9
Bevande analcoliche	9322	-0,9	11253	0,2
Bevande alcoliche e tabacchi	22300	1,8	28970	2,1
Bevande alcoliche	6054	-0,2	7069	1,0
Tabacchi	16246	2,5	21901	2,5
Abbigliamento e calzature	82285	-1,0	86523	0,9
Abbigliamento	65293	-0,9	67720	1,0
Calzature	16992	-1,4	18803	0,6
Abitazione, acqua, energia e combustibili	97540	3,9	96100	3,6
Affitti reali	23619	-0,2	23708	1,7
Riparazione e manutenzione della casa	15218	1,3	12627	2,0
Altri servizi per l'abitazione	21375	-0,6	21263	6,0
Elettricità, gas e altri combustibili	37328	10,2	38502	3,9
Mobili, articoli e servizi per la casa	85999	1,7	86641	1,2
Mobili, tappeti e articoli di arredamento	35427	3,2	33033	1,6
Articoli tessili per la casa	3512	2,4	3876	1,2
Elettrodomestici ed apparecchi per la casa	12421	-0,5	10128	0,2
Cristalleria, vasellame ed utensili per la casa	6688	1,6	7624	1,6
Utensili e attrezzature per la casa e il giardino	3951	-0,8	3780	0,8
Beni e servizi per la manutenzione ordinaria de	24000	1,0	28200	0,9
Servizi sanitari e spese per la salute	91015	0,4	81489	0,5
Medicinale e prodotti farmaceutici	28039	-1,3	28673	-1,2
Servizi ambulatoriali	49494	1,5	35392	1,6
Servizi ospedalieri	13482	0,0	17424	0,9
Trasporti	141344	4,4	142782	4,2
Acquisto mezzi di trasporto	37576	2,0	37920	2,1
Spese di esercizio mezzi di trasporto	83245	6,7	85539	6,3
Servizi di trasporto	20523	-0,2	19323	-0,3
Comunicazioni	27056	-0,6	28281	-0,6
Comunicazioni	27056	-0,6	28281	-0,6
Ricreazione, spettacoli e cultura	88782	0,5	77184	0,7
Apparecchi audiovisivi, fotografici e informatici	9705	-4,0	8837	-3,2
Altri beni durevoli per ricreazione e cultura	4764	-0,7	3440	-0,6
Altri articoli ricreativi	13246	2,1	14057	2,9
Servizi ricreativi e culturali	39645	1,4	30838	1,0
Libri, giornali e articoli di cartoleria	16927	-0,2	16842	0,4
Pacchetti vacanza tutto compreso	4495	2,0	3170	2,0
Istruzione	12523	2,1	10740	2,5
Istruzione pubblica e privata	12523	2,1	10740	2,5
Servizi ricettivi e di ristorazione	133370	0,8	113511	1,5
Servizi di ristorazione	93920	1,8	87388	2,1
Alberghi ed altri servizi di alloggio	39450	-1,6	26123	-0,5
Altri beni e servizi	80145	2,3	82455	3,2
Beni e servizi per l'igiene personale	21052	1,6	27218	1,2
Effetti personali nca	10563	10,1	10951	9,7
Spese di assistenza	11260	1,3	8640	1,4
Servizi assicurativi	11413	-2,2	13936	6,2
Servizi finanziari	9902	-0,5	8595	-0,5
Altri servizi nac	15955	4,2	13115	2,0
INDICE NIC COMPLESSIVO	1000000	1,6	1000000	1,9
INDICE NIC COMPLESSIVO senza tabacchi	983754	1,5	978099	1,8

14. TRASPORTI

FONTE DEI DATI:

Veicoli circolanti e nuove immatricolazioni: I dati sono forniti dall'AcI.

Aree a pagamento: Si riportano le aree di parcheggio gestite da Ferrara TUA Spa. La classificazione per zona tariffaria è la seguente:

Zona Rossa: alta rotazione

Zona Blu: media rotazione (rotazione su strada)

Zona Gialla: interscambio

Parcheggio in struttura: rotazione in struttura

Trasporto pubblico urbano ed extraurbano: I dati sono forniti da Atc e Ami. I biglietti comprendono quelli venduti sul bus dagli autisti e quelli del servizio a chiamata "taxibus".

Quantità merci in transito negli scali fluviali dell'Idrovia Ferrarese: dati forniti dall'Arni, Azienda Regionale per la Navigazione Interna.

TRASPORTI

Tav. 14.1 - Veicoli circolanti nel Comune di Ferrara al 31/12. Anni 1999-2009

	1999	2000	2001	2002	2003	2004	2005	2006	2007	2008	2009
Autovetture	80.833	80.839	81.482	81.477	82.039	82.563	82.678	83.207	83.199	83.335	83.340
Autobus	391	404	409	427	433	433	431	417	377	396	134
Autocarri merci e veic. trasporto speciale	7.354	7.631	7.962	8.468	8.861	9.051	9.069	9.079	9.137	9.088	8.929
Motrici	272	269	277	281	299	295	292	271	279	286	288
Rimorchi	2.759	2.751	2.679	2.672	2.645	2.574	2.532	2.430	2.389	2.383	626
Motocicli	6.485	7.673	8.676	9.491	10.294	11.055	11.815	12.342	12.772	12.981	13.413
Motocarri, motoveicoli speciali e quadricicli	328	289	279	276	251	233	209	211	203	207	210
Altri	8	8	8	8	8	8	8	8	8	8	8
TOTALE	98.430	99.864	101.772	103.100	104.830	106.212	107.034	107.965	108.364	108.684	106.948

Fonte: Aci

Tav. 14.2 - Veicoli circolanti nel Comune di Ferrara - numeri indice rispetto al 1999=100. Anni 1999-2009.

	1999	2000	2001	2002	2003	2004	2005	2006	2007	2008	2009
Autovetture	100,0	100,0	100,8	100,8	101,5	102,1	102,3	102,9	102,9	103,1	103,1
Autobus	100,0	103,3	104,6	109,2	110,7	110,7	110,2	106,6	96,4	101,3	34,3
Autocarri merci e autoveic.speciali/specifici	100,0	103,8	108,3	115,1	120,5	123,1	123,3	123,5	124,2	123,6	121,4
Motrici	100,0	98,9	101,8	103,3	109,9	108,5	107,4	99,6	102,6	105,1	105,9
Rimorchi	100,0	99,7	97,1	96,8	95,9	93,3	91,8	88,1	86,6	86,4	22,7
Motocicli	100,0	118,3	133,8	146,4	158,7	170,5	182,2	190,3	196,9	200,2	206,8
Motocarri, motoveicoli e quadricicli spec./spec	100,0	88,1	85,1	84,1	76,5	71,0	63,7	64,3	61,9	63,1	64,0
Altri	100,0	100,0	100,0	100,0	100,0	100,0	100,0	100,0	100,0	100,0	100,0
TOTALE	100,0	101,5	103,4	104,7	106,5	107,9	108,7	109,7	110,1	110,4	108,7

Fonte: Aci

TRASPORTI

Tav. 14.3 - Veicoli nuovi immatricolati nell'anno nel Comune di Ferrara. Anni 1999-2009.

	1999	2000	2001	2002	2003	2004	2005	2006	2007	2008	2009
Autovetture	6.589	6.298	6.372	5.763	6.076	6.409	6.414	6.184	6.432	5.321	5.796
Autobus	29	23	42	12	30	24	5	10	2	37	0
Autocarri merci e veic. trasporto speciale	574	585	583	769	687	548	479	497	498	383	293
Motrici	23	27	19	9	17	16	19	21	1	5	0
Rimorchi	80	71	60	44	50	18	19	12	13	3	2
Motocicli	915	1.332	1.068	869	1.056	1.043	1.056	930	944	782	875
Motocarri, motoveicoli speciali e quadricicli	3	7	4	5	4	23	6	13	7	7	8
Altri	1	0	0	0	9	0	0	0	0	0	0
TOTALE	8.214	8.343	8.148	7.471	7.929	8.081	7.998	7.667	7.897	6.538	6.974

Fonte: Aci

Tav. 14.4 - Veicoli nuovi immatricolati nell'anno nel Comune di Ferrara - numeri indice rispetto al 1999=100. Anni 1999-2009.

	1999	2000	2001	2002	2003	2004	2005	2006	2007	2008	2009
Autovetture	100,0	95,6	96,7	87,5	92,2	97,3	97,3	93,9	97,6	80,8	88,0
Autobus	100,0	79,3	144,8	41,4	103,4	82,8	17,2	34,5	6,9	127,6	0,0
Autocarri merci e autoveic.speciali/specifici	100,0	101,9	101,6	134,0	119,7	95,5	83,4	86,6	86,8	66,7	51,0
Motrici	100,0	117,4	82,6	39,1	73,9	69,6	82,6	91,3	4,3	21,7	0,0
Rimorchi	100,0	88,8	75,0	55,0	62,5	22,5	23,8	15,0	16,3	3,8	2,5
Motocicli	100,0	145,6	116,7	95,0	115,4	114,0	115,4	101,6	103,2	85,5	95,6
Motocarri, motoveicoli e quadricicli spec./spec	100,0	233,3	133,3	166,7	133,3	766,7	200,0	433,3	233,3	233,3	266,7
Altri	100,0	0,0	0,0	0,0	900,0	0,0	0,0	0,0	0,0	0,0	0,0
TOTALE	100,0	101,6	99,2	91,0	96,5	98,4	97,4	93,3	96,1	79,6	84,9

Fonte: Aci

TRASPORTI

Tav. 14.5 - Aree a pagamento gestite da Ferrara TUA Spa, secondo le tipologie. Situazione al 31/12

	Posti auto 2009	Posti auto 2010
Alta rotazione (Tariffa rossa)		
Cortevecchia	56	56
C.da Rosa, C. Tura, Armari	76	74
Fausto Beretta	51	51
Travaglio	54	48
Sacratì, S. Stefano, Spadari	87	87
V. Baluardi, V. Bologna	51	58
Cavour	27	22
<i>Totale Alta rotazione</i>	<i>402</i>	<i>396</i>
Rotazione su strada (Tariffa Blu)		
Boldini, Previati, De Pisis	54	39
Cavour	61	59
Borgoleoni, Palestro, Mascheraio	101	98
Ripagrande, Piangipane	125	125
Voltapaletto, Savonarola, Terranuova	44	44
Baluardo S. Lorenzo	240	240
Park Corso Vittorio Veneto	50	52
<i>Totale Rotazione su strada</i>	<i>675</i>	<i>657</i>
Attestamento (Tariffa gialla)		
Park Rampari S. Rocco	237	237
Park Rampari di S. Paolo	121	121
Ex Brunelli	142	142
Park Centro Storico	826	818
Park Diamanti	192	192
Park ex MOF (gratuito)	465	465
Park Via del lavoro (gratuito)	411	411
<i>Totale Attestamento</i>	<i>2394</i>	<i>2386</i>
Parcheggio Rotazione in struttura (Tariffa bianca)		
Parcheggio S. Guglielmo	159	112
<i>Totale Rotazione in struttura</i>	<i>159</i>	<i>112</i>
Autorimesse		
Autorimessa Diamanti	198	198
Autorimessa Piazzetta Cacciaguida	22	21
Autorimessa Vicolo Mozzo Scimmia	45	45
<i>Totale autorimesse</i>	<i>265</i>	<i>264</i>
TOTALE	3895	3815
Camper		
Camper service Rampari San Paolo, Ex MOF	64 camper	64 camper
Area bus turistici		
Ex MOF	15 bus	15 bus

Posti a pagamento esclusi i posti per disabili e carico/scarico

Tav. 14.6 - Trasporto pubblico urbano ed extraurbano - Biglietti venduti negli anni 2003-2010

	Servizio Urbano							
	2003	2004	2005	2006	2007	2008	2009	2010
Biglietti corsa semplice	544.212	597.765	599.676	499.321	533.899	561.163	552.027	845.739
Biglietti da quattro corse	347.412	358.684	371.324	329.373	304.829	308.754	282.145	
Abbonamenti mensili	19.269	18.296	19.372	16.228	15.612	16.258	17.062	19.123
Abbonamenti annuali	3.193	3.858	4.037	4.382	4.233	4.455	3.538	4.373
	Servizio Extraurbano							
	2003	2004	2005	2006	2007	2008	2009	2010
Biglietti	699.716	663.986	712.813	591.776	626.996	675.981	662.009	792.066
Abbonamenti settimanali	3.080	2.585	2.556	2.256	2.016	2.439	2.204	3.471
Abbonamenti mensili	36.546	34.471	34.507	29.443	27.605	30.261	28.694	32.367
Abbonamenti annuali	3.965	4.248	3.980	4.371	4.308	4.495	4.568	4.920

I biglietti comprendono quelli venduti sul bus dagli autisti e quelli del servizio a chiamata "taxibus".

TRASPORTI

Tav. 14.7 – Trasporto pubblico urbano ed extraurbano - Bus impiegati, posti offerti e passeggeri - Anni 2003-2010

	Bus impiegati			Età media bus	Posti offerti	Passeggeri
	Urbani	Extraurbani	Totale			
2003	93	220	313	13,7	25.608	12.960.913
2004	101	235	336	12,9	24.274	13.328.855
2005	98	241	339	13,3	23.992	13.498.222
2006	94	240	334	10,3	24.802	13.082.950
2007	80	223	303	9,7	22.051	12.668.191
2008	80	222	302	9,1	21.735	13.356.295
2009	79	222	301	9,8	21.398	12.977.952
2010	82	216	298	9,8	21.940	13.758.587

Fonte: Ami Ferrara.

Tav. 14.8 – Quantità merci in transito negli scali fluviali dell'Idrovia Ferrarese¹

natura della merce	unità di misura	anno										
		2000	2001	2002	2003	2004	2005	2006	2007	2008	2009	2010
Prodotti agricoli e alimentari	t.	-	-	-	-	5.200	-	-	-	-	-	-
Combustibili liquidi	t.	-	-	-	-	-	-	-	-	-	-	-
Materiali da costruzione:												
- sabbia	mc.	-	-	-	-	-	80	-	-	-	-	-
- argilla	t.	61.452	27.947	26.556	27.725	33.164	19.486	-	-	-	-	-
- ghiaia	t.	17.600	115.100	114.511	126.450	83.200	68.100	96.200	42.800	7.200	-	-
- feldspato	t.	-	2.050	1.200	-	3.600	-	-	-	-	-	-
- stabilizzato	t.	-	-	-	18.900	-	-	-	-	-	-	-
- pozzolana	t.	-	-	-	-	-	700	-	-	-	-	-
Prodotti chimici	t.	-	-	-	-	-	-	-	-	-	-	-
Altri eventuali prodotti	t.	-	-	-	-	-	-	-	150	-	-	-
Manufatti in acciaio o ferro	t.	-	1.700	-	-	-	-	585	675	-	-	72
Natanti	Num.	n.d.	n.d.	n.d.	n.d.	n.d.	n.d.	n.d.	n.d.	562	588	414

(1) Transito merci rilevato alle conche di Pontelagoscuro, Vallelepri e Valpagliaro.

Fonte dei dati: ARNI - Azienda Regionale per la Navigazione Interna

15. INCIDENTI STRADALI E SICUREZZA

GLOSSARIO:

Incidente stradale: L'incidente stradale, secondo la definizione adottata da Istat ed Eurostat, è "quell'evento in cui è coinvolto almeno un veicolo in circolazione sulla rete stradale e che comporti danni alle persone". I dati riportati in questo capitolo, conformemente alla precedente definizione, si riferiscono quindi agli incidenti che abbiano comportato il ferimento di almeno una persona, restando così esclusi tutti gli eventi che hanno determinato solo danni ai veicoli.

Indice di gravità: rapporto % tra morti e totale infortunati (morti+feriti)

Indice di lesività: rapporto % tra feriti e incidenti

Indice di mortalità: rapporto % tra morti e incidenti

FONTE DEI DATI:

La fonte dei dati degli **incidenti stradali** è costituita da apposite schede di rilevazione predisposte dall'Istat, che vengono compilate dagli Organi Pubblici che intervengono in occasione dell'incidente e cioè, alternativamente, da Carabinieri, Polizia Stradale e Polizia Municipale. I dati di questo capitolo si riferiscono agli incidenti accaduti nelle strade che percorrono il territorio del Comune di Ferrara, con l'esclusione del tratto autostradale. Dopo la prima tabella, che presenta l'andamento dell'incidentalità a Ferrara dal 1995 al 2008, le successive elaborazioni, prodotte dall'U.O. Statistica, si riferiscono esclusivamente all'anno 2008.

L'attività del Corpo di Polizia Municipale è desunta dai Dati consuntivi annuali pubblicati.

Delitti denunciati dalle forze di polizia all'autorità giudiziaria nel comune di Ferrara sono elaborazioni della Regione Emilia-Romagna su dati SDI del Ministero dell'Interno.

Delitti denunciati dalle forze di polizia all'autorità giudiziaria sono elaborazioni fornite dalla Regione Emilia Romagna su dati del Ministero dell'Interno dalla Banca Dati Interforze SDI.

Movimento della Casa Circondariale: il movimento dei carcerati viene fornito mensilmente all'U.O. Statistica dalla Casa Circondariale.

INCIDENTI STRADALI E SICUREZZA

Tav. 15.1 - Incidenti e infortunati nel Comune di Ferrara dal 1995 al 2010

ANNI	incidenti	morti	feriti	indice di mortalità	indice di lesività	indice di gravità
1995	714	29	885	4,1	123,9	3,2
1996	748	26	911	3,5	121,8	2,8
1997	713	28	889	3,9	124,7	3,1
1998	743	25	949	3,4	127,7	2,6
1999	730	20	920	2,7	126,0	2,1
2000	687	25	886	3,6	129,0	2,7
2001	710	14	897	2,0	126,3	1,5
2002	727	29	918	4,0	126,3	3,1
2003	720	22	868	3,1	120,6	2,5
2004	736	23	877	3,1	119,2	2,6
2005	684	22	856	3,2	125,1	2,5
2006	700	18	870	2,6	124,3	2,0
2007	729	7	899	1,0	123,3	0,8
2008	707	16	844	2,3	119,4	1,9
2009	660	16	797	2,4	120,8	2,0
2010	697	8	861	1,1	123,5	0,9

Nota: escluso tratto autostradale

Tav. 15.2 - Incidenti e infortunati per mese - anno 2010

mese	Incidenti		morti		feriti	
	N.	%	N.	%	N.	%
Gennaio	40	5,7	1	12,5	50	5,8
Febbraio	46	6,6	1	12,5	50	5,8
Marzo	63	9,0	1	12,5	79	9,2
Aprile	60	8,6	0	0,0	70	8,1
Maggio	72	10,3	0	0,0	90	10,5
Giugno	68	9,8	1	12,5	82	9,5
Luglio	64	9,2	1	12,5	75	8,7
Agosto	54	7,7	0	0,0	65	7,5
Settembre	41	5,9	0	0,0	59	6,9
Ottobre	67	9,6	1	12,5	80	9,3
Novembre	71	10,2	2	25,0	91	10,6
Dicembre	51	7,3	0	0,0	70	8,1
TOTALE	697	100,0	8	100,0	861	100,0

Tav. 15.3 - Incidenti e infortunati per arco settimanale e fascia oraria - anno 2010

	Fascia oraria								
	di notte			di giorno			TOTALE		
	incidenti	morti	feriti	incidenti	morti	feriti	incidenti	morti	feriti
durante la settimana	22	0	27	520	5	637	542	5	664
fine settimana	27	0	35	128	3	162	155	3	197
TOTALE	49	0	62	648	8	799	697	8	861

Legenda:

durante la settimana: dalle ore 6 del lunedì alle ore 22 del venerdì

fine settimana: dalle ore 23 del venerdì alle ore 5 del lunedì

di notte: dalle ore 23 alle ore 5

di giorno: dalle ore 6 alle ore 22

INCIDENTI STRADALI E SICUREZZA

Tav. 15.4 - Indici relativi a incidenti per arco settimanale e fascia oraria - anno 2010

	Fascia oraria						TOTALE		
	di notte			di giorno			Indice di mortalità	Indice di lesività	Indice di gravità
	Indice di mortalità	Indice di lesività	Indice di gravità	Indice di mortalità	Indice di lesività	Indice di gravità			
durante la settimana	0,0	122,7	0,0	1,0	122,5	0,8	0,9	122,5	0,7
fine settimana	0,0	129,6	0,0	2,3	126,6	1,8	1,9	127,1	1,5
TOTALE	0,0	126,5	0,0	1,2	123,3	1,0	1,1	123,5	0,9

Legenda:

Indice di mortalità: rapporto % tra morti e incidenti

Indice di lesività: rapporto % tra feriti e incidenti

Indice di gravità: rapporto % tra morti e totale infortunati (morti+feriti)

Tav. 15.5 - Veicoli e persone coinvolte nell'incidente per veicolo su cui viaggiavano, conducente o passeggero ed esito; pedone ed esito per veicolo investitore - anno 2010

VEICOLI COINVOLTI	totale veicoli coinvolti	conducenti		passeggeri		non specificato		pedoni	
		morti	feriti	morti	feriti	morti	feriti	morti	feriti
Autovettura	808	3	292	0	116	0	0	2	38
Bicicletta	222	1	207	0	7	0	0	0	4
Motocicletta	100	0	95	0	7	0	0	0	2
Ciclomotore	61	0	56	0	1	0	0	0	3
Mezzo pesante	65	0	13	0	5	0	0	2	4
Veicolo ignoto perchè datosi alla fuga	21	0	0	0	0	0	0	0	2
Veicolo speciale o altro veicolo	2	0	1	0	1	0	0	0	0
Veicolo non specificato oltre al 3° coinvolto o veicolo non indicato	5	-	-	-	-	0	7	-	-
TOTALE	1.284	4	664	0	137	0	7	4	53

Tav. 15.6 - Feriti e deceduti per genere e veicolo su cui viaggiavano e pedoni coinvolti – Anno 2010

Veicolo di appartenenza	feriti			morti			morti e feriti		
	maschi	femmine	totale	maschi	femmine	totale	maschi	femmine	totale
autovettura	184	224	408	2	1	3	186	225	411
mezzo pesante	14	4	18	0	0	0	14	4	18
bicicletta	117	97	214	0	1	1	117	98	215
ciclomotore	45	12	57	0	0	0	45	12	57
motocicletta	87	15	102	0	0	0	87	15	102
veicolo speciale o altro veicolo	5	4	9	0	0	0	5	4	9
pedone	16	37	53	2	2	4	18	39	57
totale	468	393	861	4	4	8	472	397	869

INCIDENTI STRADALI E SICUREZZA

Tav. 15.7 - Feriti e deceduti negli incidenti stradali per età e veicolo su cui viaggiavano e pedoni coinvolti - anno 2010

	Classi di età																totale
	n.i.	fino a															
		12	13-17	18-22	23-27	28-32	33-37	38-42	43-47	48-52	53-57	58-62	63-67	68-72	73-77	78 e oltre	
autovettura	0	22	5	44	38	34	46	45	37	36	25	21	17	14	15	12	411
mezzo pesante	0	0	0	0	0	2	5	2	3	1	1	1	1	1	1	0	18
bicicletta	0	15	10	12	11	22	14	7	16	14	15	13	9	16	19	22	215
ciclomotore	0	0	15	6	7	5	5	4	4	6	1	0	3	0	0	1	57
motocicletta	0	0	5	10	11	7	14	13	14	12	8	2	4	2	0	0	102
veicolo speciale o altro veicolo	7	0	0	0	0	1	0	1	0	0	0	0	0	0	0	0	9
pedone	0	4	3	5	4	4	5	1	2	3	2	7	4	3	2	8	57
totale	7	41	38	77	71	75	89	73	76	72	52	44	38	36	37	43	869

Tav. 15.8 - Incidenti per tipologia di veicoli coinvolti, tipo di strada e infortunati (morti e feriti) - anno 2010

Tipologia di veicoli coinvolti	Tipo di strada												TOTALE		
	Comunale			Provinciale			Raccordo Fe-P.to Garibaldi			Statale			incidenti	morti	feriti
	incidenti	morti	feriti	incidenti	morti	feriti	incidenti	morti	feriti	incidenti	morti	feriti			
2 ruote a motore - 4 ruote	81	0	85	8	0	8	0	0	0	5	0	5	94	0	98
2 ruote a motore - veic.ignoto	6	0	7	1	0	1	0	0	0	0	0	0	7	0	8
2 ruote a motore da solo	37	0	39	2	0	2	1	0	1	1	0	1	41	0	43
2 ruote a motore tra loro	2	0	3	0	0	0	0	0	0	0	0	0	2	0	3
4 ruote - altro veic.	1	0	1	0	0	0	0	0	0	1	0	2	2	0	3
4 ruote da solo	41	2	44	9	0	16	2	0	2	7	0	9	59	2	71
4 ruote tra loro	171	0	267	28	1	50	4	0	7	23	0	33	226	1	357
bicicletta - 2 ruote a motore	9	0	13	0	0	0	0	0	0	0	0	0	9	0	13
bicicletta - 2 ruote a motore - 4 ruote	1	0	2	0	0	0	0	0	0	0	0	0	1	0	2
bicicletta - 4 ruote	152	0	157	5	0	5	0	0	0	3	0	3	160	0	165
bicicletta - veic.ignoto	12	0	12	0	0	0	0	0	0	0	0	0	12	0	12
bicicletta da sola	21	0	22	3	1	2	0	0	0	0	0	0	24	1	24
biciclette tra loro	6	0	7	0	0	0	0	0	0	0	0	0	6	0	7
pedone - 2 ruote a motore	4	0	4	0	0	0	0	0	0	1	0	2	5	0	6
pedone - 4 ruote	42	3	41	1	1	0	0	0	0	0	0	0	43	4	41
pedone - bicicletta	3	0	4	0	0	0	0	0	0	0	0	0	3	0	4
pedone - veic.ignoto	2	0	2	0	0	0	0	0	0	0	0	0	2	0	2
veic.ignoto - 4 ruote	1	0	2	0	0	0	0	0	0	0	0	0	1	0	2
TOTALE	592	5	712	57	3	84	7	0	10	41	0	55	697	8	861

Nota:

- "4 ruote" comprende: automobili e mezzi pesanti;

- "2 ruote a motore" comprende: motocicli e ciclomotori;

- "altro veicolo" comprende: veicoli speciali (movimento terra, escavatori, ecc.), macchina agricola, motocarro o motofurgone, veicolo a trazione animale o a braccia, quadriciclo leggero.

INCIDENTI STRADALI E SICUREZZA

Tav. 15.9 - Incidenti per tipologia di veicoli coinvolti, intersezione stradale e infortunati (morti e feriti) - anno 2010

Tipologia di veicoli coinvolti	intersezione stradale						TOTALE		
	all'intersezione			non all'intersezione			incidenti	morti	feriti
	incidenti	morti	feriti	incidenti	morti	feriti			
2 ruote a motore - 4 ruote	56	0	57	38	0	41	94	0	98
2 ruote a motore - veic.ignoto	6	0	7	1	0	1	7	0	8
2 ruote a motore da solo	11	0	11	30	0	32	41	0	43
2 ruote a motore tra loro	1	0	1	1	0	2	2	0	3
4 ruote - altro veic.	2	0	3	0	0	0	2	0	3
4 ruote da solo	6	0	8	53	2	63	59	2	71
4 ruote tra loro	102	0	152	124	1	205	226	1	357
bicicletta - 2 ruote a motore	5	0	7	4	0	6	9	0	13
bicicletta - 2 ruote a motore - 4 ruote	1	0	2	0	0	0	1	0	2
bicicletta - 4 ruote	94	0	98	66	0	67	160	0	165
bicicletta - veic.ignoto	6	0	6	6	0	6	12	0	12
bicicletta da sola	5	0	5	19	1	19	24	1	24
biciclette tra loro	2	0	2	4	0	5	6	0	7
pedone - 2 ruote a motore	0	0	0	5	0	6	5	0	6
pedone - 4 ruote	10	1	9	33	3	32	43	4	41
pedone - bicicletta	0	0	0	3	0	4	3	0	4
pedone - veic.ignoto	0	0	0	2	0	2	2	0	2
veic.ignoto - 4 ruote	0	0	0	1	0	2	1	0	2
TOTALE	307	1	368	390	7	493	697	8	861

Nota:

- "4 ruote" comprende: automobili e mezzi pesanti;
- "2 ruote a motore" comprende: motocicli e ciclomotori;
- "altro veicolo" comprende: veicoli speciali (movimento terra, escavatori, ecc.), macchina agricola, motocarro o motofurgone, veicolo a trazione animale o a braccia, quadriciclo leggero.

Tav. 15.10 - Conducenti responsabili di comportamento scorretto alla guida o in stato psicofisico alterato per veicolo ed età - anno 2010

Età del conducente responsabile	veicolo					TOTALE
	Autovettura	Mezzo pesante	Velocipede	Motociclo o ciclomotore	Veicolo ignoto o altri veicoli	
fino a 17	1	0	6	7	0	14
18-22	47	0	5	6	0	58
23-27	34	3	6	6	0	49
28-32	26	1	10	5	0	42
33-37	43	3	8	10	0	64
38-42	59	5	3	7	0	74
43-47	38	9	3	6	0	56
48-52	41	6	3	9	0	59
53-57	30	3	7	3	0	43
58-62	24	1	4	1	0	30
63-67	25	0	5	4	0	34
68-72	13	2	6	0	0	21
73-77	21	0	7	0	0	28
78 e oltre	20	0	8	0	0	28
N.I.	3	1	0	0	12	16
TOTALE	425	34	81	64	12	616

INCIDENTI STRADALI E SICUREZZA

Tav. 15.11 - Conducenti e pedoni coinvolti negli incidenti per comportamento - anno 2010

		valori		
Comportamento nella circolazione		assoluti	valori %	
Infrazioni del conducente	Apertura di portiera o sosta in posizione irregolare	7	0,6%	
	Investimento di pedone per fuoriuscita dalla carreggiata	2	0,2%	
	Procedeva con eccesso di velocità o senza rispettarne i limiti	53	4,2%	
	Procedeva con guida distratta	196	15,5%	
	Procedeva contromano	20	1,6%	
	Procedeva senza dare la precedenza, o rispettare lo stop	171	13,5%	
	Procedeva senza mantenere la distanza di sicurezza	75	5,9%	
	Procedeva senza rispettare il margine destro della carreggiata	2	0,2%	
	Procedeva senza rispettare il segnale di divieto di transito o di accesso	2	0,2%	
	Procedeva senza rispettare il semaforo o le segnalazioni dell'agente	10	0,8%	
	Sorpassava irregolarmente	13	1,0%	
	Svoltava o manovrava irregolarmente	28	2,2%	
	Urtava con il carico altri veicoli	1	0,1%	
	Totale	580	45,8%	
	Cause imputabili a stato psico-fisico anormale del conducente	In condizione di ebbrezza da alcool	23	1,8%
		Per condizioni morbose in atto	2	0,2%
Per improvviso malore		6	0,5%	
Per ingestione di sostanze stupefacenti		4	0,3%	
Per sonno		1	0,1%	
Totale	36	2,8%		
Comportamenti corretti del conducente	Ciclista in attraversamento stradale regolare	1	0,1%	
	Frenata improvvisa con conseguenza ai trasportati	2	0,2%	
	Fuoriuscita dalla carreggiata per evitare l'urto	24	1,9%	
	Manovrava regolarmente	57	4,5%	
	Procedeva regolarmente	388	30,7%	
	Sorpassava regolarmente	7	0,6%	
	Svoltava regolarmente	39	3,1%	
	Treno in passaggio a livello	2	0,2%	
	Veicolo fermo in pos. regolare o segnalato	30	2,4%	
	Totale	550	43,5%	
Guasto meccanico	Totale	1	0,1%	
Caduta da veicolo	Caduta da veicolo discesa da veicolo in moto	2	0,2%	
	Caduta da veicolo per essersi sistemata inadeguatamente	1	0,1%	
	Caduta da veicolo senza urto per apertura di portiera	4	0,3%	
	Totale	7	0,6%	
Infrazioni di pedone	Attraversava la strada irregolarmente	13	1,0%	
	Camminava in mezzo alla strada o scendeva da veicolo con imprudenza	4	0,3%	
	Totale	17	1,3%	
Comportamenti corretti del pedone	Attraversava la strada regolarmente o lavorava con apposito segnale	24	1,9%	
	Camminava regolarmente	8	0,6%	
	Totale	32	2,5%	
Veicolo coinvolto non urtato	Totale	19	1,5%	
Comportamento non indicato	Totale	23	1,8%	
TOTALE		1.265	100,0%	

Nella tavola vengono considerati solo i conducenti dei veicoli "A" e "B" del modello di rilevazione, per i quali solo è indicato il comportamento nell'incidente, oltre che il comportamento dei pedoni coinvolti.

INCIDENTI STRADALI E SICUREZZA

Tav. 15.12 - Casa Circondariale di Ferrara: movimento dei carcerati dal 2001 al 2010 per genere.

	2001			2002			2003			2004			2005		
	M	F	T	M	F	T	M	F	T	M	F	T	M	F	T
esistenti a inizio anno	329	0	329	330	0	330	362	0	362	347	0	347	365	0	365
<i>entrati</i>	551	29	580	<i>n.d.</i>	<i>n.d.</i>	<i>n.d.</i>	500	36	536	588	29	617	799	33	832
<i>usciti</i>	550	29	579	<i>n.d.</i>	<i>n.d.</i>	<i>n.d.</i>	515	36	551	570	29	599	797	33	830
esistenti a fine anno	330	0	330	362	0	362	347	0	347	365	0	365	367	0	367

	2006			2007			2008			2009			2010		
	M	F	T	M	F	T	M	F	T	M	F	T	M	F	T
esistenti a inizio anno	367	0	367	285	0	285	340	0	340	433	0	433	528	0	528
<i>entrati</i>	843	5	848	743	2	745	859	0	859	860	0	860	843	0	843
<i>usciti</i>	925	5	930	688	2	690	766	0	766	765	0	765	874	0	874
esistenti a fine anno	285	0	285	340	0	340	433	0	433	528	0	528	497	0	497

Tav. 15.13 - Corpo di Polizia Municipale: consuntivo delle attività annuali. Anni dal 2006 al 2010

	2006	2007	2008	2009	2010
Numero di operatori	167	166	171	172	181
Attività Polizia Edilizia					
Controllo esposti/segnalazioni/interventi di iniziativa	185	201	182	161	190
Segnalazioni Autorità Giudiziaria	3	10	11	5	6
Violazioni amministrative	18	13	21	28	12
Indagini delegate dalla Procura	3	4	6	5	8
Attività Polizia Ambientale					
Controllo esposti/segnalazioni/interventi di iniziativa	211	291	279	250	231
Violazioni amministrative	33	28	77	57	236
Denunce penali	4	7	3	4	0
Indagini delegate dalla Procura	0	1	1	3	3
Attività di Polizia Giudiziaria					
Atti di Polizia Giudiziaria di competenza Tribunale Ordinario	380	459	489	594	556
Atti di Polizia Giudiziaria di competenza del Giudice di Pace	357	470	352	296	601
Rinvenimento e riconsegna veicoli rubati	49	46	34	35	34
Attività Polizia Commerciale					
Ispezioni in Pubblici esercizi	481	562	523	618	548
Verbali di ispezione controllo prezzi	70	94	129	113	57
Violazioni accertate	216	205	205	220	160

INCIDENTI STRADALI E SICUREZZA

**Tav. 15.13 – (seguito) Corpo di Polizia Municipale: consuntivo delle attività annuali.
Anni dal 2006 al 2010**

	2006	2007	2008	2009	2010
Attività sanzionatoria al 15/12					
Violazioni accertate	86.869	85.229	81.668	73.388	71.082
di cui:					
sosta vietata dei veicoli	67.771	63.071	53.036	46.856	47.840
mancato arresto semaforo rosso	1.052	895	822	744	607
eccesso velocità (*)	1.942	2.027	3.007	2.399	2.213
mancata precedenza	250	230	255	262	244
trasporto eccedenza di carico	321	313	297	244	155
mancato uso cinture sicurezza	2.720	2.473	2.653	1.934	1.837
uso durante la guida di apparecchi telefonici	1.604	1.519	1.397	1.197	1.202
mancato uso del casco protettivo	7	23	13	28	15
Segnalazioni alla Prefettura per sospensione patente	2.300	2.626	2.650	2.040	2.100
Sequestri amministrativi	106	73	98	157	159
Fermi amministrativi	60	100	75	85	74
Trasmissione ad Organi competenti					
carte di di circolazione	708	819	754	715	381
patenti ritirate	204	178	295	260	205
Violazioni di carattere penale					
di cui:					
guida sotto influenza di stupefacenti	4	3	2	8	5
guida in stato di ebbrezza	43	60	65	77	62
omissioni di soccorso	7	14	17	22	34
Infortunistica stradale					
Incidenti rilevati	1.022	982	1.032	1.022	1.042
incidenti con soli danni	488	434	464	498	476
incidenti con feriti	520	529	545	503	551
incidenti con prognosi riservata	8	15	16	12	11
incidenti con esisti mortali	6	4	7	9	4
Veicoli coinvolti	1.906	1.824	1.851	1.847	1.844
Persone coinvolte	2.667	2.469	2.622	2.659	2.373
Autorizzazioni ZTL					
Autorizzazioni giornaliere rilasciate	16.999	15.038	15.352	15.413	15.053
Autorizzazioni temporanee rilasciate	4.102	4.518	4.303	4.552	4.173
Autorizzazioni definitive rilasciate	2.475	2.225	1.330	1.412	1.386
Autorizzazioni rinnovate	3.021	3.421	3.222	3.140	2.027
Autorizzazioni non rilasciate per espresso diniego	78	27	25	15	19
Autorizzazioni in deroga ai divieti di circolazione per autocarri:					
nullaosta annuali	209	202	215	241	233
nullaosta temporanei e/o giornalieri	1.105	975	1.166	730	687
nullaosta annuali integrativi ZTL	127	140	148	184	179
Autorizzazioni occupazione suolo pubblico	1.035	1.037	1.022	1.016	1.200
Servizio Rimozione autoveicoli					
Autoveicoli rimossi	3.290	3.598	3.071	3.270	2.941
Ufficio Pubbliche relazioni					
Numero di contatti	20.812	20.994	27.099	28.131	29.970
Interventi di Educazione Stradale					
Numero ore impiegate	114	199	170	177	195
Utenti coinvolti	2.220	2.196	1.830	2.045	2.436
Servizi prestati entrata/uscita scuole					
Presenze	2.841	2.840	3.040	2.984	2.984
Attività Vigile di Quartiere					
Numero di segnalazioni avviate	3.702	3.798	4.067	4.166	4.096
Numero di segnalazioni evase	3.085	3.171	3.269	3.059	3.165

(*) dal 2008 "velocità pericolosa e eccesso velocità"

INCIDENTI STRADALI E SICUREZZA

Tav. 15.14 - Delitti denunciati dalle forze di polizia all'autorità giudiziaria. Comune di Ferrara (FE), anni 2004 - 2009

	VALORI ASSOLUTI					
	2004	2005	2006	2007	2008	2009
ATTENTATI	0	0	0	0	1	2
OMICIDI VOLONTARI CONSUMATI	0	0	0	1	2	2
INFANTICIDI	0	0	0	0	0	0
TENTATI OMICIDI	1	1	0	5	6	4
OMICIDIO PRETERINTENZIONALE	0	0	0	0	1	0
OMICIDI COLPOSI	11	8	8	3	7	10
Omicidio da incidente stradale	10	6	7	3	5	9
LESIONI DOLOSE	126	139	151	175	206	157
PERCOSSE	30	34	39	48	64	32
MINACCE	159	187	206	201	240	202
INGIURIE	143	195	209	188	230	176
VIOLENZE SESSUALI	21	7	11	15	13	12
ATTI SESSUALI CON MINORENNE	2	0	1	1	2	0
CORRUZIONE DI MINORENNE	0	0	0	1	1	0
FURTI	4.591	5.999	5.800	5.949	4.729	4.436
Furto con strappo	17	23	20	34	16	14
Furto con destrezza	246	298	430	408	317	265
Furti in abitazione	290	278	381	336	364	303
Furti in esercizi commerciali	126	274	539	465	357	503
Furti su auto in sosta	882	1.166	975	896	681	640
Furti di automezzi pesanti trasportanti merci	4	2	4	11	4	2
Furti di ciclomotori	43	76	70	94	43	24
Furti di motociclo	15	29	25	30	24	12
Furti di autovetture	156	191	213	276	150	163
RICETTAZIONE	90	89	62	101	60	37
RAPINE	68	70	72	78	71	48
Rapine in abitazione	4	8	7	3	3	2
Rapine in banca	14	8	8	11	2	0
Rapine in uffici postali	1	0	1	3	2	1
Rapine in esercizi commerciali	14	11	11	16	18	11
Rapine in pubblica via	19	19	29	27	31	22
ESTORSIONI	6	8	11	7	9	10
USURA	0	0	1	0	1	0
SEQUESTRI DI PERSONA	2	1	1	1	4	0
Sequestri di persona a scopo estorsivo	1	0	1	0	0	0
Sequestri di persona per motivi sessuali	1	1	0	0	0	0
ASSOCIAZIONE PER DELINQUERE	0	0	0	2	0	0
ASSOCIAZIONE DI TIPO MAFIOSO	0	0	0	0	0	0
RICICLAGGIO E IMPIEGO DI DENARO	1	5	0	1	3	1
TRUFFE E FRODI INFORMATICHE	224	342	317	267	269	206
INCENDI	26	11	6	16	10	12
Incendi boschivi	0	0	0	0	0	1
DANNEGGIAMENTI	581	766	921	1.074	1.078	1.135
DANNEGGIAMENTO SEGUITO DA INCENDIO	35	19	21	28	23	7
CONTRABBANDO	1	1	0	0	1	0
STUPEFACENTI	54	94	87	87	110	83
Spaccio	31	73	68	62	84	71
SFRUTTAMENTO DELLA PROSTITUZIONE MINORILE	8	2	1	3	5	7
DELITTI INFORMATICI			4	5	3	5
CONTRAFFAZIONE DI MARCHI E PRODOTTI INDUSTRIALI	1	7	3	0	3	1
VIOLAZIONE ALLA PROPRIETA' INTELLETTUALE	19	22	11	10	6	7
ALTRI DELITTI	605	799	895	1.022	1.131	1.127
TOTALE DELITTI	6.786	8.811	8.838	9.288	8.289	7.719

Fonte: Elaborazione Regione Emilia-Romagna su dati SDI del Ministero dell'Interno.

16. VARIE

FONTE DEI DATI:

Cognomi e nomi più frequenti: I dati provengono dagli iscritti nell'Anagrafe comunale al 31/12 dell'anno, su elaborazioni effettuate dall'Ufficio Statistica.

Cani iscritti all'Anagrafe canina del Comune di Ferrara e censimento delle colonie feline: sono forniti dall'ufficio Anagrafe canina del Comune di Ferrara e dal Servizio Veterinario

VARIE

Tav. 16.1 - Cognomi e nomi di battesimo maschili e femminili più frequenti tra gli iscritti nell'Anagrafe del Comune di Ferrara al 31/12/2010.

Posto di graduatoria	COGNOMI	Frequenza	NOMI DI BATTESIMO			
			NOMI MASCHILI		NOMI FEMMINILI	
			NOMI	Frequenza	NOMI	Frequenza
1	ROSSI	640	ANDREA	1949	MARIA	1869
2	FERRARI	620	MARCO	1911	ANNA	1280
3	MANTOVANI	576	LUCA	1399	LAURA	1145
4	BENINI	553	ROBERTO	1373	PAOLA	1076
5	FABBRI	524	ALESSANDRO	1347	FRANCESCA	1022
6	BONORA	480	FRANCESCO	1326	ELENA	986
7	MARCHETTI	441	STEFANO	1234	SILVIA	911
8	BALBONI	420	PAOLO	1208	GIULIA	804
9	MONTANARI	403	MASSIMO	1028	ANNA MARIA	803
10	BUZZONI	399	MICHELE	1011	CHIARA	785
11	BOTTONI	393	DAVIDE	989	SARA	752
12	CASELLI	388	RICCARDO	972	ELISA	701
13	MARZOLA	382	GIUSEPPE	959	ALESSANDRA	697
14	MENEGATTI	363	GIOVANNI	933	BARBARA	682
15	CAVICCHI	352	MATTEO	904	DANIELA	681
16	BARBIERI	324	ANTONIO	847	MONICA	663
17	MAZZONI	321	GIORGIO	816	PATRIZIA	658
18	BOLOGNESI	311	ALBERTO	794	CARLA	625
19	LODI	298	FRANCO	793	RITA	594
20	CAVALLARI	297	CLAUDIO	772	FRANCA	586
21	ZANELLA	291	NICOLA	744	GIOVANNA	568
22	BERGAMINI	286	MAURIZIO	689	CRISTINA	566
23	PAVANI	283	MARIO	685	ROBERTA	550
24	CAVALLINI	282	MAURO	685	VALENTINA	530
25	VERONESI	270	ENRICO	682	LUCIA	526
26	GOVONI	268	LORENZO	672	STEFANIA	523
27	FERRARESI	264	DANIELE	652	FEDERICA	516

VARIE

Tav. 16.2 - Cani iscritti all'Anagrafe canina del Comune di Ferrara e censimento delle colonie feline.

	2001	2002	2003	2004	2005	2006	2007	2008	2009	2010
<u>ANAGRAFE CANINA</u>										
Cani iscritti nell'anno	557	912	962	1.161	1.371	3.089	1.368	1.450	2.320	2.037
Cani cancellati nell'anno	235	238	263	336	453	491	614	498	423 (*)	304
Totale cani presenti al 31/12	7.843	8.517	9.216	10.041	10.959	13.557	14.311	15.263	15.790	16.795
<u>COLONIE FELINE</u>										
N. colonie censite	179	210	243	270	307	340	368	403	401	451

(*) dato rettificato

Fonte: Anagrafe canina e Servizio veterinario

17. L'UFFICIO STATISTICA

L'UFFICIO STATISTICA

Tav. 17.1 – Risorse utilizzate dall'Ufficio Statistica del Comune di Ferrara - Situazione al 31.12.2010

Risorse umane (compreso il dirigente responsabile)

TITOLO DI STUDIO	Personale in dotazione all'ufficio (Numero di addetti)					
	T O T A L E			di cui adibiti esclusivamente all'attività statistica		
	Maschi	Femmine	Totale	Maschi	Femmine	Totale
Laurea in scienze statistiche	1	2	3	1	2	3
Altra laurea		2	2		1	1
Diploma in statistica						
Altro diploma universitario o laurea breve						
Diploma di secondo grado		1	1		1	1
Altro titolo di studio						
TOTALE	1	5	6	1	4	5

Per le rilevazioni la Statistica si avvale di collaboratori esterni e interni, individuati in base ad una graduatoria per titoli ed opportunamente istruiti.

Risorse informatiche

Tipo di hardware	In dotazione <i>esclusiva</i> dell'ufficio di statistica Numero	In dotazione ad altre strutture ed <i>utilizzate</i> dall'ufficio di statistica
Server		1
Computer	10 + 3 tablet pc	
Terminali		
Stampanti	8	

Tav. 17.2 - Attività dell'Ufficio Statistica svolte negli anni 2006- 2010.

RILEVAZIONI ISTAT		2006	2007	2008	2009	2010
Rilevazioni demografiche	modelli	10.146	10.665	10.976	10.743	10.554
Rilevazione prezzi al consumo	quotazioni	62.600	63.000	63.000	68.532	70.224
Rilevazioni affitti abitazioni	quotazioni	600	600	600	600	600
Indagini multiscopo						
- Condizioni di vita delle famiglie	questionari	41	63	63	57	67
- I cittadini e il tempo libero	questionari	36	-	-	-	-
- Aspetti della vita quotidiana	questionari	37	39	37	36	45
- Uso del tempo	questionari	-	-	20	9	-
- Reddito e condizioni di vita delle famiglie con stranieri	questionari	-	-	-	9	-
- Famiglie e soggetti sociali	questionari	-	-	-	31	-
Rilevazione attività edilizia	questionari	179	142	105	81	112
Rilevazione sui consumi della famiglie	questionari	48	48	54	51	48
Rilevazione dati ambientali sulle città	questionari	7	7	7	7	7
RILEVAZIONI COMUNALI						
Indagine sull'occupazione e la disoccupazione						
- aprile	questionari	800	800	800	800	800
- dicembre	questionari	1.000	800	800	800	800
Indagine sulle condizioni di vita a Ferrara	questionari	1.000	-	-	990	-
Indagini di Customer satisfaction	indagini	2	2	5	1	2

L'UFFICIO STATISTICA

Tav. 17.2 – (seguito) Attività dell'Ufficio Statistica svolte negli anni 2006 -2010.

PUBBLICAZIONI		2006	2007	2008	2009	2010
Annuario statistico	n. pubblicazioni	-	1	1	1	1
Monografie	n. pubblicazioni	6	1	1	2	1
Incidenti stradali nel comune di Ferrara nel triennio 2002-2003-2004		1				
Indagine Istat multiscopo sulle famiglie 2005		1				
Gli stranieri nel comune di Ferrara - anno 2005		1				
L'attività edilizia residenziale e non residenziale nel comune di Ferrara 2000-2005		1				
I giovani attraverso le statistiche		1				
La mortalità a Ferrara dal 1997 al 2005		1				
La nuova realtà della famiglia a Ferrara			1			
Occupazione e condizioni economiche delle famiglie				1		
LE FAMIGLIE A FERRARA - Le famiglie in cifre					1	
Gli incidenti stradali nel comune di Ferrara negli anni 2005-2006-2007-2008					1	
Indagine sulle condizioni di vita a Ferrara nel 2009						1
Informanumeri	n. pubblicazioni	14	16	15	14	14
Anticipazioni mensili degli indici dei prezzi al consumo ⁽¹⁾		12	12	12	12	12
La popolazione del Comune di Ferrara nel 2005		1				
Reati commessi nei comuni capoluogo dell'Emilia Romagna nel 2004		1				
Stime di povertà a Ferrara 2006			1			
Abitudine al fumo e obesità			1			
Gli stranieri nel comune di Ferrara - anno 2006			1			
L'occupazione e la disoccupazione nel comune di Ferrara 2006			1			
Le abitazioni e situazione economica				1		
Occupazione e titolo di studio				1		
Ferrara città delle biciclette				1		
Cause di morte					1	
Il costo della vita a Ferrara					1	
L'occupazione e la disoccupazione nel comune di Ferrara 2009						1
Fumo, obesità e condizioni di salute 2009						1
Osservatorio dei prezzi ⁽²⁾	n. pubblicazioni	8	12	12	2	-
Newsletters elettroniche	numero	-	16	16	16	18

⁽¹⁾ pubblicazioni solo in formato elettronico

⁽²⁾ da aprile 2009 i dati dell'osservatorio dei prezzi sono contenuti nella pubblicazione "Informanumeri" insieme all'anticipazione mensile dell'indice dei prezzi al consumo.

L'UFFICIO STATISTICA

Tav. 17.3 - Visite alle pagine del sito www.comune.fe.it/statistica del Ufficio Statistica dal 01/01/2009 al 31/12/2010

	Visite 2007	Visite 2008	Visite 2009	Visite 2010
Home page	3743	3749	3241	4408
Annuario statistico	-	995	1482	776
Ferrara in cifre	1503	1985	1517	989
Censimenti	561	791	753	366
Incidenti	828	787	751	543
Indagine Condizioni di vita a Ferrara	464	1365	1050	614
Indagine sull'Occupazione	816	1521	1700	890
Popolazione fine anno	1410	2213	1697	2005
Popolazione 30/06	831	901	921	401
Bilancio mensile popolazione	-	990	1909	1078
Stranieri	986	1402	1393	700
Graduatoria rilevatori	1660	-	4598	4635
Indagini di Customer	798	1387	1253	529
Newsletter	707	1236	1104	510
Pillole	1532	1937	1773	872
Prezzi	1040	1625	1475	742
Pubblicazioni	2917	3088	2272	1410
Biblioteca statistica	482	1321	1236	566
Servizio statistico associato	-	-	882	592
Totale visite al sito	39724	74946	92833	61654

18. COMUNI DI MASI TORELLO E VOGHIERA

Con atto di Consiglio Comunale n. 82/19/42045/08 del 24/07/2008 è stata approvata la convenzione (prot. gen. 42045/08 rep. 3901) tra i Comuni di Ferrara, Masi Torello e Voghiera per la gestione del **Servizio statistico in forma associata**.

"I Comuni di Ferrara, Voghiera e Masi Torello svolgono in forma associata il Servizio statistico. La gestione associata è finalizzata a garantire nel territorio della Associazione un servizio uniforme e qualificato per tutti gli utenti nel rispetto del D.Lgs. 6/9/89 n° 322 perseguendo, altresì, economie di spesa. La titolarità della funzione di competenza di ciascun ente associato rimane in capo all'ente stesso con i connessi poteri di vigilanza e di controllo, direttiva, avocazione e revoca. L'Unità Operativa di Statistica del Comune di Ferrara, Comune capofila, non è dotato di autonoma personalità giuridica, ma è organo gestionale del Comune stesso."

Il capitolo raccoglie i dati statistici più significativi riferiti ai comuni di **Masi Torello** e **Voghiera**.

L'Istat è la fonte dei dati demografici, che sono tratti dal sito di Statistica della Regione Emilia Romagna :

<http://www.regione.emilia-romagna.it/wcm/statistica/argomenti/statistiche/popolazione.htm>

Si rimanda al capitolo 3 per le definizioni per il calcolo degli indici e dei tassi demografici.

Per i dati economici, la fonte è l'Ufficio Statistica-Studi della Camera di Commercio di Ferrara, dalla pubblicazione *Informazioni Statistiche ed Economiche della Provincia di Ferrara*.

COMUNI DI MASI TORELLO E VOGHIERA

Tav. 18.1 - Popolazione residente nei comuni di Masi Torello e Voghiera: serie storica 1987-2010

MASI TORELLO				VOGHIERA			
ANNI	Maschi	Femmine	Totale residenti	ANNI	Maschi	Femmine	Totale residenti
1987	1.212	1.296	2.508	1987	2.019	2.115	4.134
1988	1.212	1.306	2.518	1988	2.025	2.129	4.154
1989	1.202	1.294	2.496	1989	2.006	2.107	4.113
1990	1.197	1.284	2.481	1990	1.989	2.082	4.071
1991	1.172	1.264	2.436	1991	1.989	2.089	4.078
1992	1.161	1.274	2.435	1992	1.990	2.089	4.079
1993	1.156	1.266	2.422	1993	1.991	2.104	4.095
1994	1.159	1.265	2.424	1994	1.977	2.093	4.070
1995	1.155	1.260	2.415	1995	1.974	2.090	4.064
1996	1.161	1.250	2.411	1996	1.980	2.071	4.051
1997	1.142	1.248	2.390	1997	1.962	2.042	4.004
1998	1.133	1.241	2.374	1998	1.946	2.042	3.988
1999	1.130	1.234	2.364	1999	1.934	2.032	3.966
2000	1.126	1.241	2.367	2000	1.941	2.010	3.951
2001	1.105	1.232	2.337	2001	1.935	2.009	3.944
2002	1.106	1.219	2.325	2002	1.936	2.025	3.961
2003	1.102	1.222	2.324	2003	1.924	2.006	3.930
2004	1.119	1.236	2.355	2004	1.916	2.008	3.924
2005	1.119	1.242	2.361	2005	1.930	2.014	3.944
2006	1.115	1.234	2.349	2006	1.933	1.999	3.932
2007	1.139	1.267	2.406	2007	1.950	2.008	3.958
2008	1.163	1.284	2.447	2008	1.923	1.985	3.908
2009	1.135	1.267	2.402	2009	1.918	1.974	3.892
2010	1.125	1.261	2.386	2010	1.923	1.995	3.918

Tav. 18.2 - Tassi e variazione percentuale della popolazione residente nei comuni di Masi Torello e Voghiera

MASI TORELLO						VOGHIERA					
ANNI	Tasso grezzo di natalità	Tasso grezzo di mortalità	Tasso di immigrazione	Tasso di emigrazione	Variaz.ne % popolazione	ANNI	Tasso grezzo di natalità	Tasso grezzo di mortalità	Tasso di immigrazione	Tasso di emigrazione	Variaz.ne % popolazione
1987	6,42	10,44	38,53	21,27	1,33	1987	6,50	11,79	14,44	19,25	-1,01
1988	5,97	11,54	26,66	17,11	0,40	1988	7,96	8,93	18,34	12,55	0,48
1989	5,58	11,57	28,72	31,51	-0,87	1989	6,05	15,48	20,08	20,56	-0,99
1990	4,82	10,05	22,10	22,91	-0,60	1990	5,87	11,97	21,26	25,42	-1,02
1991	5,72	10,63	17,17	20,85	-1,81	1991	3,43	11,28	26,48	19,12	0,17
1992	3,28	13,96	21,35	11,09	-0,04	1992	6,37	14,71	20,35	11,77	0,02
1993	3,29	12,35	26,35	22,65	-0,53	1993	6,12	11,74	22,27	12,72	0,39
1994	5,78	11,14	20,22	14,03	0,08	1994	6,12	13,23	20,33	19,35	-0,61
1995	3,72	15,29	26,45	18,60	-0,37	1995	5,66	11,06	21,15	17,21	-0,15
1996	4,97	16,16	24,04	14,50	-0,17	1996	6,16	10,84	20,21	18,73	-0,32
1997	5,00	9,16	24,99	29,58	-0,87	1997	6,70	13,16	20,36	25,57	-1,16
1998	7,14	11,34	20,99	23,51	-0,67	1998	6,26	15,77	23,27	17,77	-0,40
1999	4,22	12,24	32,50	28,70	-0,42	1999	6,03	11,06	23,13	23,64	-0,55
2000	2,54	7,61	31,71	25,36	0,13	2000	5,56	13,14	28,80	25,01	-0,38
2001	5,95	11,48	23,38	27,64	-1,27	2001	3,04	11,15	26,85	17,23	-0,18
2002	3,43	15,02	36,89	30,46	-0,51	2002	9,36	12,40	28,59	21,25	0,43
2003	2,15	12,91	33,99	23,66	-0,04	2003	6,34	12,93	22,05	23,32	-0,78
2004	6,41	11,97	45,31	26,50	1,33	2004	5,86	10,44	30,05	26,99	-0,15
2005	3,82	11,87	44,11	33,50	0,25	2005	7,63	10,17	33,05	25,42	0,51
2006	8,92	11,89	27,60	29,72	-0,51	2006	6,35	15,24	33,77	27,93	-0,30
2007	6,73	9,67	48,79	21,87	2,43	2007	6,59	11,41	36,25	24,84	0,66
2008	11,12	10,30	49,86	33,79	1,70	2008	4,83	13,22	24,15	28,47	-1,26
2009	6,66	13,74	29,98	41,63	-1,84	2009	5,91	12,5899	30,83	28,26	-0,41
2010	3,34	15,87	35,09	29,24	-0,01	2010	6,91	6,91	28,43	21,77	0,67

COMUNI DI MASI TORELLO E VOGHIERA

Tav. 18.3 - Movimento anagrafico (naturale e migratorio) nella popolazione residente nei comuni di Masi Torello e Voghiera - Serie storica

MASI TORELLO

ANNI	Nati vivi	Morti	Saldo naturale	Iscritti Italia	Iscritti Estero	Altri iscritti	Totale iscritti	Cancell. Italia	Cancell. Estero	Altri cancellati	Totale cancellati	Saldo migratorio	Saldo complessivo
1987	16	26	-10	96	0	0	96	53	0	0	53	43	33
1988	15	29	-14	67	0	0	67	43	0	0	43	24	10
1989	14	29	-15	71	1	0	72	79	0	0	79	-7	-22
1990	12	25	-13	53	2	0	55	57	0	0	57	-2	-15
1991	14	26	-12	38	4	0	42	51	0	0	51	-9	-21
1992	8	34	-26	50	2	0	52	27	0	0	27	25	-1
1993	8	30	-22	62	2	0	64	55	0	0	55	9	-13
1994	14	27	-13	47	2	0	49	34	0	0	34	15	2
1995	9	37	-28	64	0	0	64	45	0	0	45	19	-9
1996	12	39	-27	56	2	0	58	35	0	0	35	23	-4
1997	12	22	-10	57	3	0	60	65	6	0	71	-11	-21
1998	17	27	-10	46	4	0	50	55	1	0	56	-6	-16
1999	10	29	-19	76	1	0	77	68	0	0	68	9	-10
2000	6	18	-12	71	4	0	75	59	1	0	60	15	3
2001	14	27	-13	48	7	0	55	64	1	0	65	-10	-23
2002	8	35	-27	80	6	0	86	69	0	2	71	15	-12
2003	5	30	-25	67	8	4	79	55	0	0	55	24	-1
2004	15	28	-13	91	12	3	106	57	0	5	62	44	31
2005	9	28	-19	93	10	1	104	78	0	1	79	25	6
2006	21	28	-7	59	6	0	65	65	3	2	70	-5	-12
2007	16	23	-7	96	20	0	116	52	0	0	52	64	57
2008	27	25	2	96	25	0	121	71	6	5	82	39	41
2009	16	33	-17	53	19	0	72	96	3	1	100	-28	-45
2010	8	38	-30	66	18	0	84	61	2	7	70	14	-16

VOGHIERA

ANNI	Nati vivi	Morti	Saldo naturale	Iscritti Italia	Iscritti Estero	Altri iscritti	Totale iscritti	Cancell. Italia	Cancell. Estero	Altri cancellati	Totale cancellati	Saldo migratorio	Saldo complessivo
1987	27	49	-22	60	0	0	60	76	4	0	80	-20	-42
1988	33	37	-4	74	2	0	76	52	0	0	52	24	20
1989	25	64	-39	82	1	0	83	83	2	0	85	-2	-41
1990	24	49	-25	87	0	0	87	104	0	0	104	-17	-42
1991	14	46	-32	104	4	0	108	78	0	0	78	30	-2
1992	26	60	-34	81	2	0	83	48	0	0	48	35	1
1993	25	48	-23	89	2	0	91	52	0	0	52	39	16
1994	25	54	-29	80	3	0	83	79	0	0	79	4	-25
1995	23	45	-22	82	4	0	86	69	1	0	70	16	-6
1996	25	44	-19	78	4	0	82	73	3	0	76	6	-13
1997	27	53	-26	80	2	0	82	98	5	0	103	-21	-47
1998	25	63	-38	91	2	0	93	71	0	0	71	22	-16
1999	24	44	-20	89	3	0	92	91	3	0	94	-2	-22
2000	22	52	-30	111	3	0	114	99	0	0	99	15	-15
2001	12	44	-32	100	6	0	106	65	3	0	68	38	6
2002	37	49	-12	104	8	1	113	84	0	0	84	29	17
2003	25	51	-26	78	9	0	87	91	1	0	92	-5	-31
2004	23	41	-18	86	25	7	118	100	0	6	106	12	-6
2005	30	40	-10	124	3	3	130	95	1	4	100	30	20
2006	25	60	-35	129	4	0	133	105	3	2	110	23	-12
2007	26	45	-19	126	16	1	143	95	2	1	98	45	26
2008	19	52	-33	71	19	5	95	109	2	1	112	-17	-50
2009	23	49	-26	111	8	1	120	104	2	4	110	10	-16
2010	27	27	0	88	18	5	111	78	4	3	85	26	26

COMUNI DI MASI TORELLO E VOGHIERA

Tav. 18.4 - Popolazione residente nei comuni di Masi Torello e Voghiera: indicatori di struttura per età e sesso

MASI TORELLO

ANNI	Età media totale	Età media maschile	Età media femminile	Ind. di vecchiaia	Ind. di dip. totale	Ind. di dip. giovanile	Ind. di dip. senile	Ind. di ricambio pop. attiva
1° gennaio 1988	42,86	41,22	44,38	165,63	43,89	16,52	27,37	121,33
1° gennaio 1989	42,60	41,12	43,99	149,09	46,66	18,73	27,93	107,32
1° gennaio 1990	43,11	41,60	44,51	164,83	44,47	16,79	27,68	109,26
1° gennaio 1991	43,52	41,94	45,00	178,14	45,51	16,36	29,15	117,11
1° gennaio 1993	44,32	42,74	45,75	204,45	44,68	14,68	30,01	131,58
1° gennaio 1994	44,57	42,87	46,12	214,64	45,03	14,31	30,72	131,06
1° gennaio 1995	44,99	43,30	46,55	226,92	46,11	14,10	32,01	142,40
1° gennaio 1996	45,40	43,75	46,91	242,86	46,63	13,60	33,03	148,31
1° gennaio 1997	45,43	43,93	46,82	240,81	46,03	13,51	32,53	151,30
1° gennaio 1998	45,91	44,37	47,32	253,70	46,99	13,28	33,70	168,57
1° gennaio 1999	46,23	44,81	47,51	258,14	48,00	13,40	34,60	188,66
1° gennaio 2000	46,61	45,14	47,96	264,19	49,53	13,60	35,93	197,73
1° gennaio 2001	47,26	45,88	48,50	300,00	49,91	12,48	37,43	189,36
1° gennaio 2002	47,47	46,21	48,61	298,99	51,23	12,84	38,39	184,62
1° gennaio 2003	47,68	46,29	48,95	304,57	51,92	12,83	39,09	171,74
1° gennaio 2004	48,02	46,59	49,32	325,00	52,39	12,33	40,07	166,67
1° gennaio 2005	48,17	46,77	49,43	326,98	52,13	12,21	39,92	157,29
1° gennaio 2006	48,42	47,06	49,65	326,94	53,61	12,56	41,05	167,82
1° gennaio 2007	48,63	47,08	50,03	318,09	54,85	13,12	41,73	191,57
1° gennaio 2008	48,63	47,09	50,01	300,47	55,33	13,82	41,51	209,21
1° gennaio 2009	48,27	46,92	49,49	266,80	56,56	15,42	41,14	206,33
1° gennaio 2010	48,09	46,59	49,94	271,19	57,40	15,47	41,94	216,67
1° gennaio 2011	48,59	47,09	49,72	276,29	57,70	15,33	42,37	241,10

VOGHIERA

ANNI	Età media totale	Età media maschile	Età media femminile	Ind. di vecchiaia	Ind. di dip. totale	Ind. di dip. giovanile	Ind. di dip. senile	Ind. di ricambio pop. attiva
1° gennaio 1988	43,31	41,92	44,64	170,60	46,23	17,09	29,15	103,58
1° gennaio 1989	43,66	42,47	44,79	176,23	48,04	17,39	30,65	110,08
1° gennaio 1990	44,05	42,58	45,45	189,98	47,84	16,50	31,34	114,64
1° gennaio 1991	44,42	42,78	45,98	199,55	48,25	16,11	32,14	120,45
1° gennaio 1993	44,83	43,22	46,36	221,04	46,60	14,52	32,09	126,17
1° gennaio 1994	45,06	43,49	46,54	229,15	47,14	14,32	32,82	127,80
1° gennaio 1995	45,39	43,93	46,77	233,08	47,41	14,23	33,18	154,55
1° gennaio 1996	45,78	44,23	47,25	244,39	48,05	13,95	34,10	154,31
1° gennaio 1997	46,18	44,54	47,75	260,00	48,01	13,34	34,67	174,01
1° gennaio 1998	46,57	44,86	48,22	267,60	48,96	13,32	35,64	175,29
1° gennaio 1999	46,77	44,92	48,54	269,53	50,26	13,60	36,66	187,50
1° gennaio 2000	47,05	45,29	48,74	284,42	52,01	13,53	38,48	173,78
1° gennaio 2001	47,33	45,66	48,94	284,70	52,37	13,61	38,76	213,89
1° gennaio 2002	47,74	45,88	49,53	291,48	53,58	13,69	39,89	238,76
1° gennaio 2003	47,80	45,92	49,59	277,54	55,31	14,65	40,66	265,55
1° gennaio 2004	47,99	46,15	49,75	281,82	57,01	14,93	42,08	235,20
1° gennaio 2005	48,55	46,73	50,29	296,98	58,29	14,68	43,61	268,47
1° gennaio 2006	48,52	46,73	50,23	288,71	60,13	15,47	44,66	227,97
1° gennaio 2007	48,41	46,66	50,09	275,76	60,88	16,20	44,68	226,05
1° gennaio 2008	48,62	46,95	50,24	281,22	61,16	16,04	45,11	213,22
1° gennaio 2009	48,93	47,31	50,51	284,79	61,82	16,07	45,76	213,33
1° gennaio 2010	49,22	47,57	50,83	285,50	63,74	16,53	47,20	215,38
1° gennaio 2011	49,11	47,47	50,68	294,26	62,71	15,91	46,80	223,39

Alcuni dati 2009 e 2010 sono stati rettificati dalla regione E.R.

COMUNI DI MASI TORELLO E VOGHIERA

Tav. 18.5 - Cittadini stranieri residenti nei comuni di Masi Torello e Voghiera.

MASI TORELLO

ANNI			Totale
	Maschi	Femmine	stranieri
1° gennaio 2005	12	28	40
1° gennaio 2006	21	33	54
1° gennaio 2007	27	36	63
1° gennaio 2008	37	46	83
1° gennaio 2009	47	61	108
1° gennaio 2010	47	71	118
1° gennaio 2011	44	78	122

VOGHIERA

ANNI			Totale
	Maschi	Femmine	stranieri
1° gennaio 2005	20	50	70
1° gennaio 2006	24	53	77
1° gennaio 2007	27	46	73
1° gennaio 2008	24	52	76
1° gennaio 2009	32	59	91
1° gennaio 2010	33	61	94
1° gennaio 2011	46	80	126

Principali nazionalità al 31/12/2010

MASI TORELLO

Nazionalità			Totale
	Maschi	Femmine	stranieri
Ucraina	2	28	30
Marocco	13	3	16
Moldova	6	9	15
Albania	7	5	12
Romania	3	7	10
Grecia	4	5	9

VOGHIERA

Nazionalità			Totale
	Maschi	Femmine	stranieri
Romania	13	16	29
Ucraina	0	25	25
Albania	5	5	10
Moldova	2	8	10
Polonia	2	6	8
Marocco	3	4	7

Tav. 18.6 - Sedi d'impresa attive per forma giuridica 31/12 del 2008, 2009 e 2010.

COMUNI	IMPRESE		SOCIETA' DI		SOCIETA' DI		ALTRE NATURE		TOTALE		U.L. ATTIVE
	INDIVIDUALI		PERSONE		CAPITALE		GIURIDICHE		IMPRESE		
	N.	%	N.	%	N.	%	N.	%	N.	%	
2008											
Masi Torello	196	74,8	42	16,0	21	8,0	3	1,1	262	100,0	298
Voghiera	378	78,9	63	13,2	28	5,8	10	2,1	479	100,0	519
2009											
Masi Torello	192	73,6	43	16,5	23	8,8	3	1,1	261	100,0	293
Voghiera	370	79,2	60	12,8	27	5,8	10	2,1	467	100,0	505
2010											
Masi Torello	190	75,1	40	15,8	20	7,9	3	1,2	253	100,0	284
Voghiera	366	78,2	59	12,6	32	6,8	11	2,4	468	100,0	506

Fonte: elaborazioni C.C.I.A.A. su dati INFOCAMERE (banca dati STOCK VIEW)

Tav. 18.7 - Unità locali attive per sezione di attività economica (ATECO 2007) al 31/12 del 2009 e 2010

COMUNI	Agricoltura	Pesca	Estrazione minerali	Attività manifatturiere	Prod. e dist. energia	Costruzioni	Commercio	Alberghi e ristoranti	2009	
									TOTALE	U.L.
Masi Torello	101	0	0	17	2	39	68	11	228	11
Voghiera	219	0	0	28	3	70	73	20	492	20
2010										
Masi Torello	8	5	16	1	1	13	1	283	283	1
Voghiera	23	6	21	4	1	21	3	492	492	3
2010										
Masi Torello	95	0	0	17	0	39	66	10	274	10
Voghiera	215	0	0	28	3	73	69	21	491	21
Masi Torello	8	5	16	1	3	13	1	274	274	1
Voghiera	23	6	24	4	1	21	3	491	491	3

Fonte: elaborazioni C.C.I.A.A. su dati INFOCAMERE (banca dati STOCK VIEW)

COMUNI DI MASI TORELLO E VOGHIERA

Tav. 18.8 - Consistenza e movimentazione delle sedi d'impresa

C O M U N I	Registrate	di cui:		Attive	Iscrizioni	Cessazioni
		Artigiane				
2008						
Masi Torello	265	70		262	18	18
Voghiera	495	141		479	23	30
2009						
Masi Torello	267	70		261	16	18
Voghiera	490	136		467	19	29
2010						
Masi Torello	263	71		253	9	15
Voghiera	496	141		468	21	19

Nelle cessazioni sono comprese anche quelle d'ufficio

Fonte: elaborazioni C.C.I.A. su dati INFOCAMERE (banca dati STOCKVIEW)

Tav. 18.9 - Consistenza degli esercizi commerciali attivi al dettaglio al 31/12.

COMUNI	ESERCIZI					MQ. VENDITA		
	Sede	U.L.	Totale	Rapporto sede/U.L.	N° esercizi x 1000 abitanti	Sede	U.L.	Totale
2007								
MASI TORELLO	35	5	40	7	17	2.496	198	2.694
VOGHIERA	47	4	51	11,8	13	2.075	162	2.237
2008								
MASI TORELLO	36	5	41	7,2	17	2.262	347	2.609
VOGHIERA	49	5	54	9,8	14	2.087	162	2.249
2009								
MASI TORELLO	37	3	40	12,3	17	2359	128	2.487
VOGHIERA	47	5	52	9,4	13	2014	162	2.176
2010								
MASI TORELLO	36	3	39	12	16	2045	153	2.198
VOGHIERA	46	4	50	11,5	13	2125	162	2.287

(compreso il numero di esercizi che hanno dichiarato l'attività commerciale come secondaria)

Fonte: elaborazioni C.C.I.A.A. su dati Infocamere (banca dati TRADE VIEW).

Tav. 18.10 - Protesti levati a carico di debitori residenti - Anni 2007-2010

COMUNI	2007		2008		2009		2010	
	N.	Importo	N.	Importo	N.	Importo	N.	Importo
MASI TORELLO	20	23.217	32	14.962	20	26449,7	9	25336,1
VOGHIERA	40	86.853	30	19.156	15	27596,8	11	18626,4

Fonte: C.C.I.A.A di Ferrara

Finito di stampare a Ferrara
presso il Centro Stampa comunale
Luglio 2011